



# **CONTRAT TERRITORIAL DE RELANCE ET DE TRANSITION ÉCOLOGIQUE de la Communauté d'agglomération Paris - Vallée de la Marne**

## **ENTRE**

**La Communauté d'agglomération Paris - Vallée de la Marne,**

Représentée par Monsieur Guillaume LE LAY-FELZINE, Président, autorisé à l'effet des présentes suivant délibération en date du 24 juin 2021,

ET

**L'État,**

Représenté par Monsieur Lionel BEFFRE, Préfet de Seine- et- Marne,  
Ci-après désigné par « l'État »

**IL EST CONVENU CE QUI SUIT :**

## **Préambule**

Dans le prolongement de l'accord de partenariat signé avec les régions le 28 septembre 2020, qui se traduira dans les contrats de plan État-région (CPER) renouvelés d'une part, dans les Programmes opérationnels européens d'autre part, le Gouvernement souhaite que chaque territoire soit accompagné pour décliner, dans le cadre de ses compétences, un projet de relance et de transition écologique à court, moyen et long terme, sur les domaines qui correspondent à ses besoins et aux objectifs des politiques territorialisées de l'État, dans le cadre d'un projet de territoire.

La **transition écologique, le développement économique et la cohésion territoriale** constituent des ambitions communes à tous les territoires : elles doivent être traduites de manière transversale et opérationnelle dans la contractualisation, qui est aujourd'hui le mode de relation privilégié entre l'État et les collectivités territoriales, sous la forme de contrats territoriaux de relance et de transition écologique (CRTE). Le Gouvernement poursuit, au travers de ces nouveaux contrats, l'ambition de simplifier et d'unifier les dispositifs de contractualisation existants avec les collectivités

## **Article 1- Objet du contrat**

Les contrats de relance et de transition écologique (CRTE) ont pour objectif d'accompagner la relance de l'activité par la réalisation de projets concrets contribuant à la transformation écologique, sociale, culturelle et économique de tous les territoires (urbain et rural, montagne et littoral, métropole et outre-mer).

Les CRTE s'inscrivent dans le temps court du plan de relance économique et écologique avec des actions concrètes et des projets en maturation ayant un impact important pour la reprise de l'activité dans les territoires ; et dans le temps long en forgeant des projets de territoire ayant pour ambition la transition écologique et la cohésion territoriale.

## **Article 2 - Orientations stratégiques : les volets thématiques du CRTE**

Le présent contrat fixe les orientations stratégiques en s'appuyant sur le projet de territoire approuvé par le Conseil communautaire en date du 25 Mars 2021 et les diagnostics sectoriels.

Ces orientations s'appuient également sur les documents stratégiques intercommunaux : Plan Climat Air Énergie Territorial<sup>1</sup>, Programme Local de l'Habitat, Schéma de Cohérence et d'Orientations Paysagères, Contrat Local de Santé, Plan de Prévention du Bruit dans l'Environnement...et, les formes multiples de contractualisation existantes (Contrat de Ville, ANRU...), ainsi que sur les documents réglementaires et programmatiques du niveau régional (SDRIF, La Stratégie Energie-Climat, le PPA, le SDAGE, le SRCE) et national (La loi TEPCV,

---

<sup>1</sup> Le PCAET, fruit d'une concertation et d'une co-construction (6 ateliers de co-construction ont été proposés aux élus et services de la CA et des communes, ainsi qu'aux acteurs du territoire qui ont permis de débattre autour d'une centaine de propositions d'actions, sur des thématiques transversales et, un Questionnaire adressé au grand public), a été voté à l'unanimité par le conseil communautaire du 30 septembre 2021.

le PREPA, le SNBC, le PNACC-2). Elles s'appuient notamment sur les évolutions liées aux priorités nationales.

Les 7 orientations stratégiques du CRTE de la Paris Vallée de la Marne sont les suivantes :

***Orientation stratégique 1 : Lutte contre le changement climatique***

***Orientation stratégique 2 : Aménagement durable, adaptation au changement climatique, préservation de la biodiversité et du cadre de vie***

***Orientation stratégique 3 : Développement économique, emploi, économie circulaire, alimentation durable et tourisme***

***Orientation stratégique 4 : Accès au Sport et à la Culture***

***Orientation stratégique 5 : Accès à la santé***

***Orientation stratégique 6 : Modernisation des services publics***

***Orientation stratégique 7 : Cohésion sociale***

Les orientations stratégiques font l'objet d'une description, jointe en Annexe 3 : Orientations stratégiques. En cas d'évolution de leur contenu en cours de contrat, elles seront validées par le comité de pilotage, sans nécessité d'avenant.

## **Article 3 – Le Plan d'action**

Les «projets» envisagés sont listés à titre strictement indicatif.

Ces projets deviennent des «fiches actions» que lorsque leur nature et leur plan de financement sont établis, qu'ils sont suffisamment mûrs pour démarrer à court terme dans un délai raisonnable, et qu'ils sont validés par les comités technique et de pilotage, après instruction au regard de la réglementation en vigueur en matière de transition écologique.

Les projets accompagnés doivent obligatoirement être économes en foncier et en ressources et améliorer l'état des milieux naturels, afin de s'inscrire dans les engagements nationaux (stratégies bas-carbone et biodiversité). Quelle que soit leur envergure, ils sont toujours porteurs d'une plus-value sociale, économique, culturelle et environnementale forte.

### **3-1 Liste des actions matures 2021 – 2022**

Les actions matures du CRTE sont détaillées et chiffrées dans les fiches actions jointes à ce présent contrat (Annexe 9 : Fiches actions/projets).

### **3-2 Projets et actions en maturation 2023-2026**

Des projets, de niveaux de maturité différents sont détaillés dans les fiches projets et les fiches actions/projets jointes à ce présent contrat (Annexe 9 : Fiches actions/projets).

Les projets feront l'objet d'un travail spécifique de maturation afin d'être proposés à l'intégration du contrat, lors du comité de pilotage ultérieur à la signature, en fonction de leur compatibilité avec les objectifs du contrat, de leur faisabilité, de leur valeur d'exemple et de leur dimension collective ou de leur effet d'entraînement.

Ces évolutions seront examinées et validées par la gouvernance définie à l'article 5: En cas d'évolution de leur contenu en cours de contrat, les « fiches actions » ou les « fiches actions en maturation » seront validées au fil de l'eau par le comité de pilotage, sans nécessité d'avenant.

## **Article 4 – Engagements des partenaires**

### **4.1 Dispositions générales concernant les financements**

Les financements inscrits dans les fiches sont des montants prévisionnels. Ils sont à mobiliser suivant les dispositifs et dispositions propres aux différents partenaires. Les éléments financiers qui y sont inscrits sont fondés sur une première analyse de l'éligibilité des actions proposées aux différentes sources de financement des partenaires, selon les modalités décrites dans les fiches actions, mais ne valent pas accord final.

Les montants de prêt, d'avance ou de subvention, sont indicatifs, sous réserve de : disponibilité des crédits et du déroulement des procédures internes à chaque partenaire, de l'instruction des dossiers, des dispositifs en vigueur à la date du dépôt, de la validation par les instances décisionnaires du partenaire considéré. Les décisions font l'objet de conventions spécifiques établies entre le partenaire et le porteur de projet.

## 4.2 Le territoire signataire

En signant ce contrat de transition écologique, le territoire de Paris-Vallée de la Marne assume le rôle d'entraîneur et d'animateur de la relance et de la transition écologique de son territoire.

Le territoire signataire s'engage à désigner dans ses services un.e directeur.trice responsable du pilotage du CRTE et à affecter un.e chef.fe de projet, responsable d'animer l'élaboration et la mise en œuvre du contrat, ainsi que l'évaluation. Il-elle pourra être assisté-e d'animateur.trice.s chargé.e.s de faciliter l'émergence de projets et d'accompagner les porteurs (associations, entreprises, communes.).

Le territoire de Paris – Vallée de la Marne s'engage à mobiliser les moyens, tant humains que financiers, nécessaires au bon déroulement du CRTE, ainsi qu'à son évaluation. Le territoire de Paris – Vallée de la Marne s'engage à la mise en œuvre des actions inscrites au CRTE, dont il est maître d'ouvrage.

## 4.3 L'État, les établissements et opérateurs publics

Conformément à la circulaire 6231/SG du 20 novembre 2020, l'Etat s'engage à travers ses services, services déconcentrés et établissements à accompagner l'élaboration et la mise en œuvre du CRTE, dans une posture de facilitation des projets.

L'État s'engage à étudier le possible cofinancement des actions inscrites dans le CRTE, qui seraient éligibles aux dotations et crédits de l'État disponibles.

Les modalités de contributions spécifiques des établissements publics et opérateurs sont portées en Annexe 5 : Contributions spécifiques des établissements publics et opérateurs

## 4.4 Maquette financière

La maquette financière récapitule les engagements prévisionnels des signataires du contrat sur la période contractuelle, en précisant les montants :

- Des crédits du plan France relance ;
- Des crédits contractualisés (nouveaux engagements) ;
- Des crédits valorisés (rappels des engagements antérieurs et des dispositifs articulés non intégrés) ;
- Des actions financées par des conventions ad 'hoc avant la signature du CRTE ;
- L'engagement d'un comité des financeurs donnant sa validation des actions.

Les différents financeurs instruiront dans les meilleurs délais les demandes de participation, selon leurs modalités internes de validation pour les actions entrant dans leur champ de compétence.

La maquette financière est fournie en Annexe 7 : Maquette financière

## **Article 5 – Gouvernance du CRTE**

Les représentants de l'État et des collectivités territoriales porteuses mettent en place une gouvernance conjointe pour assurer la mise en œuvre, le suivi et l'évaluation du CRTE.

Cette gouvernance s'articule, selon leurs domaines de compétences respectifs, avec le comité stratégique du plan de relance tel que décrit dans la circulaire N°6231 et le comité local de cohésion des territoires (CLCT). Le CLCT participe à la définition d'orientations stratégiques communes en matière d'ingénierie au profit des collectivités territoriales et de leurs groupements à l'échelle départementale.

Cette comitologie, par la dimension intégratrice des CRTE, à vocation à s'articuler voire intégrer les comitologies existantes, dans un souci d'efficacité et de cohérence.

### **5.1 Le comité de pilotage**

Le comité de pilotage est coprésidé par le Préfet du département, ou son représentant, et par le Président du territoire ou son représentant.

Il est composé de représentants de l'exécutif du territoire de Paris Vallée de la Marne, des communes membres, des services de l'Etat, de l'ADEME et de la Caisse des dépôts – Banque des territoires, ainsi que d'autres établissements publics et opérateurs mobilisés en appui du CRTE, et de représentants des collectivités départementales et régionales si elles sont cosignataires.

Il siègera au moins une fois par an pour :

- Valider l'évaluation annuelle du CRTE soumise par le comité technique, sur la base des indicateurs de suivi définis pour le CRTE ;
- Examiner l'avancement et la programmation des actions ;
- Étudier et arrêter les demandes d'évolution du CRTE en termes d'orientations et d'actions (inclusion, adaptation, abandon...), proposées par le comité technique ;
- Décider d'éventuelles mesures rectificatives.

### **5.2 Le comité technique**

Le comité technique est coprésidé par les représentants de l'Etat et du territoire de Paris Vallée de la Marne, et des Communes membres. Il est chargé du suivi de l'avancement technique et financier du CRTE et de rendre compte au comité de pilotage dont il prépare les décisions. Il est composé des services de l'Etat, des services techniques de la Communauté d'agglomération et des Communes membres, ainsi que des partenaires extérieurs concernés.

Il se réunira au moins deux fois par an pour :

- Veiller en détail au bon déroulement des actions prévues au contrat, vérifier l'avancement des dossiers, analyser les éventuelles situations de blocage pour proposer des mesures visant à permettre l'avancement des projets ;
- Établir et examiner le tableau de suivi de l'exécution du CRTE ;
- Mettre en place les outils d'évaluation et analyser les résultats des évaluations ;
- Étudier et valider les demandes d'adhésion à la charte partenariale d'engagement ;
- Étudier et statuer sur les évolutions des fiches orientations ;
- Étudier et statuer sur les évolutions et les propositions d'ajouts de fiches projets et fiches actions.

## **Article 6 - Suivi et évaluation du CRTE**

Un tableau de bord de suivi du CRTE est établi, régulièrement renseigné, décrivant l'avancement des orientations et actions (taux de réalisation, mobilisation des moyens et financement, indicateurs...). Il est tenu à jour sous la responsabilité d'un binôme désigné de représentants du territoire concerné et de l'État, membres du comité technique. Il est examiné par le comité technique et présenté en synthèse au comité de pilotage. D'autres tableaux de bord partagés, complémentaires, peuvent être établis, en fonction des besoins.

## **Article 7 - Résultats attendus du CRTE**

Les résultats du CRTE seront suivis et évalués. Les objectifs détaillés sont précisés dans chaque fiche action.

Le champ d'ambition écologique et l'impact écologique sont également précisés dans chaque fiche action.

Le ou les indicateurs de suivi à l'aune desquels ces résultats sont évalués seront choisis en cohérence avec l'objectif recherché lors de la mise en œuvre de l'action. L'évaluation est menée sur la base d'indicateurs quantitatifs et qualitatifs, au regard des objectifs de la Stratégie Nationale Bas Carbone (SNBC). Les indicateurs de suivi sont détaillés en Annexe 8 : Indicateurs de suivi.

Si la liste d'actions arrêtée à la date de signature est complétée au cours de l'exécution du contrat par de nouvelles actions, ces dernières seront prises en compte dans l'évaluation finale du CRTE.

## Article 8 - Entrée en vigueur et durée du CRTE, Evolution et mise à jour, Résiliation

L'entrée en vigueur du CRTE est effective à la date de signature du présent contrat et tient compte des opérations déjà financées au titre du plan de relance. La durée de ce contrat est de six ans. Au titre du contrat, un bilan sera conduit pour en évaluer les résultats et les impacts.

Le CRTE est évolutif. Le corps du CRTE et ses annexes peuvent être modifiés par avenant d'un commun accord entre toutes les parties signataires du CRTE et après avis du comité de pilotage. C'est notamment le cas lors d'une évolution de son périmètre ou du nombre d'actions.

D'un commun accord entre les parties signataires du CRTE et après avis favorable du comité de pilotage, il peut être mis fin au présent contrat.

## Article 9 -Traitement des litiges

Les éventuels litiges survenant dans l'application du présent contrat seront portés devant le tribunal administratif de Melun.

Signé à Torcy , le 27/12/2021

**Le Président de la Communauté  
d'agglomération Paris – Vallée de la Marne**

  
Guillaume LE LAY-FELZINE

**Pour le Préfet de Seine-et-Marne,  
Le Sous-préfet de l'arrondissement de Torcy**

  
François-Claude PLAISANT



## **Sommaire des ANNEXES du CRTE de la CAPVM**

### **Annexe 1 : Présentation du territoire**

1.1 Etat des lieux écologique du territoire

1.2 Atouts et faiblesses du territoire

1.3 Potentialité de recyclage foncier

### **Annexe 2 : Ambitions de la Communauté d'agglomération Paris-Vallée de la Marne**

### **Annexe 3 : Orientations stratégiques**

### **Annexe 4 : Intégration des contractualisations et programmes de l'Etat**

### **Annexe 5 : Contributions spécifiques des établissements publics et opérateurs**

### **Annexe 6 : Modalités d'accompagnement en ingénierie**

### **Annexe 7 : Maquette financière**

### **Annexe 8 : Indicateurs de suivi**

### **Annexe 9 : Fiches Actions/Projets de la CAPVM et des Communes membres**



# ANNEXE 1

## Présentation du territoire, ses dispositifs en cours, et son potentiel de recyclage foncier

### 1.1 - Etat des lieux écologique du territoire

#### Etat initial écologique du territoire

	Données accessibles et complètes
	Données incomplètes
	Données non disponibles

Indicateurs	Données	Commentaires
<b>Mobilité</b>		
<b>Nombre de kilomètre de piste cyclables</b>	Total des aménagements cyclables : 186km 153km de pistes cyclables 18km de voies vertes 4km de bandes cyclables 11km de double sens cyclables	
<b>Existence de parking vélos sécurisés</b>	10 consignes Véligo (soit 379 places de stationnement sécurisées) + 10 places au parking relais de Vaires-Torcy	Pas de données sur les autres stationnements vélos (logements sociaux, copropriétés, entreprises/zones d'activités...)
<b>Existence de pôles multimodaux</b>	Les 8 gares ferrées du territoire : Chelles-Gournay, Vaires-Torcy, Noisy-Champs, Noisiel, Lognes, Torcy, Emerainville-Pontault, Roissy-en-Brie, dont 3 éco-station bus à Chelles, Vaires-Torcy et Torcy	Gares du Grand Paris : Métro 15-16 à Noisy-Champs - livraison 2025, et Métro 16 à Chelles - livraison 2028
<b>Existence de zone(s) à faible émissions (ZFE)</b>	NON	La ZFE fera l'objet d'une fiche action dans le Plan Air en cours d'élaboration
<b>Existence de voies réservées au covoiturage</b>	NON	Le Conseil Départemental a 2 projets de stations multimodales de covoiturage : - une à Le Pin en cours de mise en service (la station n'est pas sur le territoire, mais limitrophe de la ville

		<p>de Chelles). Il y aura un nouvel arrêt du Seine-et-Marne Express au même giratoire (RD 86 x 34). Il s'agit de la ligne qui dessert Roissy-CDG via la Francilienne.</p> <p>- une station est à l'étude près du croisement de l'A4 et de l'A104 (L'emplacement exact n'est pas encore défini, peut-être à Torcy ou Collégien)</p>
<b>Part de véhicules électriques ou hybrides dans le parc des collectivités</b>	Entre 0 et 17% suivant les collectivités	<p>CA : 6,3% (7 véhicules électriques et 4 hybrides)</p> <p>Brou-sur-Chantereine : 5 véhicules hybrides ou électriques</p> <p>Chelles : 0% (Sur un parc de 187 la commune utilise 78 véhicules diesel, 62 véhicules essence, 1 véhicules hybride, 46 véhicules GNV)</p> <p>Champs-sur-Marne : 2,8% (Sur un parc de 70 véhicules, la commune utilise 2 véhicules électriques)</p> <p>Courtry : 5% (Sur un parc de 18 véhicules la commune utilise 1 véhicule électrique pour la propreté urbaine)</p> <p>Lognes : 17 % (Sur un parc de 65 véhicules la commune utilise 4 Hybrides et 7 électriques (VL, VU, VP))</p> <p>Pontault-Combault : 7% (Sur un parc de 100 véhicules, la commune utilise 7 véhicules électriques (4 véhicules légers et 3 utilitaires))</p> <p>Roissy en Brie : 4 véhicules</p> <p>Torcy : 9,7%</p>
<b>Part de véhicules électriques ou hybrides dans le parc privé</b>		
<b>Nombre de bornes de recharge électrique ouvertes au public</b>	52	
<b>Part des véhicules bas carbone dans la flotte de transports collectifs</b>	<p>14% (bus hybrides) sur le réseau Nord APOLO7</p> <p>85% au bio GNV sur le réseau centre RATP (Seule la ligne 421 sous-exploitée par Transdev reste au diesel)</p> <p>0% sur le réseau Sud Sit'bus</p>	

## Energie et climat

<b>Emissions de gaz à effet de serre du territoire</b> (total et par habitant)	Total : 655 kteqCO <sub>2</sub> / an Par habitant : 2,85 teqCO <sub>2</sub> /hab	
<b>Consommation énergétiques du territoire</b> (toutes énergies incluant le carburant et les énergies fossiles de chauffage)	Total : 3736 GWh / an Par habitant : 16,6 MWh / an	
<b>Production annuelle d'énergie renouvelable</b> (éolien, solaire, hydro-électricité, méthanisation, etc.)	240 GWh/an	170 GWh de bois-énergie et 70 GWh de géothermie
<b>Consommation énergétique en autoconsommation</b> (individuelle et collective)		
<b>Nombre de passoires thermiques dans les logements privés</b> (étiquettes énergétiques E,F et G)		La donnée sur l'observatoire DPE est trop incomplète (moins de 2% du parc de logement y est renseigné)
<b>Nombre de passoires thermiques dans le parc social</b> (étiquettes énergétiques E,F et G)	Total : 4 619 logements E : 3 725 F : 775 G : 119	
<b>Nombre de passoires thermiques dans les bâtiments publics</b> (étiquettes énergétiques E,F et G)	29 bâtiments	CA : Pas de DPE sur les bâtiments (7 bâtiments ont une consommation globale de référence supérieure à 231 Kwhep/m <sup>2</sup> /an : 5 piscines et 2 médiathèques) Brou-sur-Chantereine : La plupart des bâtiments de la commune datent des années 60 Champs-sur-Marne : 4 bâtiments (1 vestiaire, 1 gymnase, 1 CCS, une salle) Courtry : DPE existant uniquement sur les bâtiments de plus de 1000m <sup>2</sup> (réalisé en 2010) . 1 seul bâtiment classé passoires thermiques (E) Lognes : 1 seul bâtiment (crèche collective du Mandinet – 953 m <sup>2</sup> ) classé E (chauffage électrique) Pontault-Combault : 12 bâtiments Roissy-en-Brie : 4 bâtiments Torcy : Pas de DPE

<b>Nombre de passoires thermiques dans les locaux d'entreprises</b>		
<b>Répartition du parc immobilier</b> (toutes catégories par étiquette du DPE)		
<b>Nombre de copropriété en situation fragile ou dégradée</b>	264 copropriétés "potentiellement fragiles" (soit 8 651 logements).	Observatoire des copropriétés de la CA Paris Vallée de la Marne (2019)
<b>Nombre d'artisans et d'entreprises certifiés RGE sur le territoire</b>	122	
<b>Nombre estimé de chaudière au fioul</b>	Produits pétroliers : 3% des consommations énergétiques du secteur résidentiel 5 copropriétés chauffées au fioul domestique (soit 57 logements)	
<b>Nombre estimé de cheminées ouvertes et autres modes de chauffages très émetteurs de particules fines</b>	4 000 logements avec des chauffages au bois en foyer ouvert (chauffage d'appoint ou d'agrément)	
<b>Existence de réseaux de chaleurs, ainsi que leur combustible</b> (part d'énergies renouvelables)	2 réseaux de chaleur existant et un projet Taux d'énergie renouvelable : entre 43% et 85%	Réseau de chaleur de Lognes - Torcy : 56,5 GWh, 85,5% géothermie Réseau de chaleur de Chelles : 56 GWh, 43% de géothermie Réseau de chaleur de Champs-sur-Marne / Noisiel (mise en service fin 2021) : 97 GWh, 82% de géothermie
<b>Mode de chauffage des grands équipements collectifs de territoire</b> (écoles, collèges, lycées...)		
<b>Mode de chauffage des établissements de santé</b>		
<b>Mode de chauffage des bâtiments publics</b>	Gaz en majorité, puis électricité, géothermie, et bois	CA : Sur 68 bâtiments : 18 par la Géothermie = 26.5%, 36 par le Gaz = 53%, 13 par l'Electricité = 19%, 1 par Bois=1.5% Sur 68 bâtiments : Gaz 47%, Géothermie 23%, Électricité 30%  Brou sur Chantereine : Sur 26 bâtiments : 10 par le gaz, 11 par l'électricité , 1 par le sol  Champs-sur-Marne : Tous les bâtiments sont chauffés au gaz via des chaufferies à l'exception de 18 bâtiments chauffés avec des radiateurs électriques

		<p>Courtry, pour les bâtiments de plus de 1 000m<sup>2</sup> : 5 bâtiments par le gaz, 2 par l'électricité</p> <p>Courtry, pour les bâtiments de moins de 1000m<sup>2</sup> : 5 bâtiments par le gaz, 5 par l'électricité</p> <p>Lognes : 22 bâtiments chauffés au gaz (50 %), 15 bâtiments chauffés à l'électricité (34 %), 7 bâtiments chauffés par réseau de chauffage géothermie (16 %)</p> <p>Pontault-Combault : Tous les bâtiments sont chauffés au gaz (pour ceux qui disposent d'une chaufferie)</p> <p>Roissy-en-brie : 24 par le gaz, 8 par l'électricité, 2 par le bois</p> <p>Torcy : 13 bâtiments au gaz - 11 bâtiments en géothermie - 27 bâtiments autres (électrique ou charges de copropriété)</p>
--	--	--

### Traitement des déchets / Economie circulaire

<b>Tonnage de déchets produits par le territoire</b>	<p>472 kg/hab/an (périmètre SIETREM)</p> <p>493 kg/hab/an (périmètre SIETOM)</p>	
<b>Etat des équipements de tri au regard des normes</b>	<p>SIETREM : Extension des consignes de tri depuis le 01/07/2019</p> <p>Norme cabine NFX 35-702 intégrée à 100% dans le cadre de la reconstruction</p>	
<b>Existence de tri à la source des bio-déchets dans structures de restauration collective</b>	<p>Non (SIETREM)</p>	<p>SIETREM : Etude et test opérationnel à mener courant 2021-2022</p>
<b>Existence de tri à la source des bio-déchets pour logements collectifs</b>	<p>0,7% des ménages en habitats collectifs participent au compostage sur le périmètre SIETREM et 1% sur le périmètre SIETOM</p>	

<b>Taux de tri sélectif par filère</b>	SIETREM : Taux de recyclage tous flux confondus : 12,6% Taux de valorisation organique : 5,3% Taux de valorisation énergétique tous flux confondus : 62,8% Taux d'enfouissement tous flux confondus : 19,3%	
--	---	--

### Agriculture et alimentation locale

<b>Existence d'un projet alimentaire territoriale</b>	NON	Le projet alimentaire territorial fait l'objet d'une fiche action du PCAET
<b>Nombre d'exploitations agricoles</b>	12	Base de données Agreste de 2010, le recensement 2020 est en cours
<b>Nombre de producteurs vendant en circuits courts</b>		
<b>Nombre de marchés de producteurs ou d'AMAP</b>	9 AMAP, 4 associations et 21 recensés	
<b>Surface agricole utile du territoire</b>	746,63 ha	
<b>Surfaces agricoles et nombre d'exploitations engagées dans des démarches de labellisation environnementale</b>	Aucune en démarche HVE	
<b>Estimation du volume de produits phytosanitaires utilisés sur le territoire</b>	Volume de produits phyto acheté en 2018 (en kg) : Autre : 136,9 N minéral : 0,7 N Organique : 873,9 T, T+, CMR : 226,6	

### Biodiversité

<b>Surface des aires protégées</b> : parc naturel, Natura 2000, ZNIEFF (zones d'intérêt écologique faunistique et floristique), aire de protection des captages, etc.	Total des surfaces de réservoirs de biodiversité : 12 411 ha (soit 13% de la surface totale du territoire)	APPB : 55 ha ,PRIF : 6 031 ha ,ZNIEFF 1 : 1 249 ha, ZNIEFF 2 : 3 237ha, Milieux humides : 1 307 ha, RNR : 13 ha, ENS : 384 ha, Natura 2 000 : 93 ha, ESP : 42 ha
<b>Part des cours d'eau en bonne état</b> (classés en catégorie I ou II au titre de la continuité écologique)	<u>La Marne</u> : classée en catégorie 1 et 2, qualité globale assez satisfaisante  <u>Affluents de la Marne</u> : Morbras : qualité médiocre Ru de chantereine : qualité médiocre	D'après les arrêtés du 4 décembre 2012 fixant les cours d'eau classés en liste 1 et 2, il n'y a que la marne aval qui est classée en liste 1 et 2. Les affluents et le plan d'eau ne



	<p>Ru de Merdereau : pas de données Canal de Chelles : pas de données</p> <p><u>Plan d'eau de Vaires</u> : qualité moyenne (fragile car certaines efflorescences algales commencent à être observées)</p>	<p>sont pas classés.</p> <p>D'après l'état des lieux de 2019 et l'AESN, le plan d'eau de Vaires présente un état écologique moyen.</p> <p>D'après une carte du même état des lieux (<a href="http://www.eau-seine-normandie.fr/sites/public_file/inline-files/carte_Synthese.png">http://www.eau-seine-normandie.fr/sites/public_file/inline-files/carte_Synthese.png</a>), plus récent que le SAGE mais moins précis quant aux points de mesure, on pourrait dire que la qualité écologique du Morbras est moyenne, le Merdereau médiocre et le ru de Chantereine mauvais.</p> <p>Quoi qu'il en soit, sur l'ensemble du territoire, la qualité reste mauvaise à moyenne et donc la part de cours d'eau en bon état est de 0%.</p>
<p><b>Nombre de points noirs de continuités écologiques identifiés</b></p>	<p>Les espaces naturels sont fragmentés, enclavés par des infrastructures de transport ou des zones urbanisées. De fait les liens fonctionnel des habitats faunistiques ou floristiques ne s'établissent plus correctement. Les préserver voire les valoriser est un enjeu majeur</p>	<p>Champs-sur-Marne : Il existe plusieurs passages difficiles recensés sur le territoire pour les corridors arborés :</p> <ul style="list-style-type: none"> <li>- Deux difficultés liées au mitage de l'urbanisation à hauteur de la Marne et du château de Champs,</li> <li>- Deux difficultés liées au passage d'infrastructures linéaires : la RD 199 et la ligne de RER A,</li> </ul> <p>Chelles : Quartier Grande Prairie en particulier, mais de façon générale, la continuité entre l'arc vert nord et le reste de la ville (continuité verte assurée par la présence de logements pavillonnaires avec jardin)</p> <p>Roissy-en-Brie : Forêts d'Armainvilliers, de Ferrières et Notre -Dame : réservoirs de biodiversité, corridors fonctionnels diffus au sein de réservoirs de biodiversité, corridor et continuum de la sous-trame bleue ( forêts Notre dame et de Ferrières</p>

		<p>uniquement).</p> <p>Au sud-est, jonction entre les forêts d'Armainvilliers et Notre Dame : corridor fonctionnel entre les réservoirs de biodiversité avec passage difficile dû au mitage par l'urbanisation ( obstacles et points de fragilité des corridors arborés).</p> <p>Un corridor fonctionnel des prairies, friches, et dépendances vertes</p> <p>Le Morbras : cours d'eau à fonctionnalité réduite en milieu urbain, fonctionnel des prairies, friches et dépendances vertes</p> <p>Les rus de la Longuiolle, de la Patrouille et de la Lièverrie : cours d'eau intermittents potentiels</p> <p>Au niveau de la jonction du ru de la Longuiolle avec l'étang du Coq( passage busé sous la RD21) : zones humides alluviales coupées par des infrastructures de transport ( point de fragilité des continuités de la trame bleue).</p>
<b>Part des surfaces forestières bénéficiant d'une garantie de gestion durable</b>		
<b>Surfaces de haies</b>		
<b>Existence d'un atlas communal de la biodiversité et part du territoire classée en réservoir de la biodiversité</b>	Total des surfaces de réservoirs de biodiversité : 12 411 ha (soit 13% de la surface totale du territoire)	L'atlas communal de la biodiversité sera réalisé en 2021-2023 si la CA Paris Vallée de la Marne est lauréate de l'appel à projet de l'Office Français de la Biodiversité
<b>Label "Territoires engagés pour la nature" (OUI/NON/en cours)</b>	Oui pour la communauté d'agglomération et 3 communes (Lognes, Vaires sur Marne et Pontault-Combault)	
<b>Label "Terre saine" (OUI/NON)</b>		
<b>Lutte contre l'artificialisation des sols</b>		
<b>Etat d'avancement du PLUi</b>	Pas de PLUi	
<b>Taux de mobilisation des droits à construire au regard de ceux fixés dans les documents d'urbanismes</b>		Torcy : le PLU ne fixe pas de droit à construire chiffré limité par un coefficient d'occupation des sols, nous ne pouvons donc pas produire

		<p>de taux de mobilisation. En revanche, nous avons inscrit dans le PLU un objectif de construction de 528 logements entre 2017 et 2020, et 345 ont été effectivement livrés sur la période (plusieurs chantiers ont pris du retard en raison de la crise sanitaire)</p> <p>Champs-sur-Marne : La densité moyenne des espaces d'habitat est de 24 499 / 294,1, soit 83,3. L'augmentation minimale de densité moyenne des espaces d'habitat imposée par le SDRIF est de 15%, soit 24 499 x 1,15 = 28 174 habitants. Le PLU doit permettre d'atteindre une densité moyenne des espaces d'habitat de 28 174 / 294,1 = 95,8 habitants par hectare à l'horizon 2030</p> <p>Chelles : taux de mobilisation conforme aux objectifs du PLU (rythme moyen de 200 logements / an)</p> <p>Roissy-en-Brie : Le PLU ne donne pas de droits à construire fixés par un COS. La commune ne peut donc pas produire de taux de mobilisation. En revanche, la commune a délivré des permis de construire pour environ 653 logements dans le tissu urbain existant depuis 2016.</p>
<p><b>Evolution du nombre d'hectares de terre urbanisées vs terre agricoles et/ou naturelles et/ou forestières</b></p>	<p>Sur la période 2012 - 2017, évolution annuelle :</p> <ul style="list-style-type: none"> <li>+4,3 ha de bois ou forêts</li> <li>- 17,1 ha de milieux semi naturels</li> <li>- 3,9 ha d'espaces agricoles</li> <li>+ 2,3ha d'espaces ouverts artificialisés</li> <li>+ 14,2ha d'espaces construits artificialisés</li> </ul>	
<p><b>Potentiel de recyclage foncier (incluant les surfaces de friches à réhabiliter)</b></p>	<ul style="list-style-type: none"> <li>- Il n'existe pas pour le moment de recensement des friches exhaustif et à l'échelle du territoire</li> <li>- Un recensement des friches au sein des parcs d'activités sera réalisé dans le cadre du Schéma</li> </ul>	<p><u>93ha de potentiel de recyclages fonciers identifiés par la CA :</u></p> <ul style="list-style-type: none"> <li>- 51 ha sur lesquelles des projets sont déjà à l'étude</li> <li>- 42 ha sur des pôles d'activités économiques et 50 ha sur d'autres</li> </ul>

	<p>d'Accueil et de Services aux Entreprises (le diagnostic sera rendu à l'automne 2021)</p> <ul style="list-style-type: none"> <li>- La valeur écologique des friches identifiées sera caractérisée lors de l'élaboration de l'atlas de la biodiversité (courant 2022-2023)</li> </ul>	<p>types de foncier</p> <ul style="list-style-type: none"> <li>- 13,5 ha font l'objet d'une candidature de la CA Paris Vallée de la Marne à l'AMI Friches Franciliennes</li> </ul> <p><u>44 ha de potentiel de recyclage foncier identifiés par les communes</u></p> <p>⋮</p> <ul style="list-style-type: none"> <li>- 36,5ha sur la commune de Torcy</li> <li>- 4,7 ha sur la commune de Chelles</li> <li>- 3,5 ha sur la commune de Lognes</li> </ul> <p>⇒ Voir ANNEXE 2 pour le détail des projets identifiés</p>
<b>Surfaces désartificialisées</b>	<p>44% du territoire (4 227ha) :</p> <ul style="list-style-type: none"> <li>- 2 790ha de bois ou forêts (66%)</li> <li>- 808ha d'espaces agricoles (20%)</li> <li>- 323ha de milieux semi naturels (7,5%)</li> <li>- 306ha d'eau (7,5%)</li> </ul>	
<b>Eau et assainissement</b>		
<b>Compatibilité des installations de traitements des eaux usées avec les normes européennes</b>		
<b>Taux de fuite des réseaux du territoire</b>	Entre 4 et 5%	
<b>Nombre de captages prioritaires et nombre de captages bénéficiant d'une protection et d'un plan d'actions</b>		
<b>Couverture du territoire par un SAGE (OUI/NON/en cours d'élaboration)</b>	OUI	

## 1.2 - Atouts et faiblesses du territoire

### 1.2.1- Les bâtiments et les déplacements motorisés : 90% des émissions de gaz à effet de serre du territoire

#### 1.2.1.1 - La planification énergétique

La consommation énergétique du territoire, tous acteurs confondus (particuliers, entreprises, grand public et usages confondus), représente une dépense annuelle de 319 millions d'euros/an (données 2015). La nécessité de maîtriser la consommation énergétique et de trouver des alternatives par le développement des énergies renouvelables est plus que jamais d'actualité.

Dans son Plan Climat Air Energie Territorial, Paris-Vallée de la Marne se fixe les objectifs énergétiques et climatiques ambitieux suivants d'ici 2030 par rapport à 2015 :

- Baisse de 40% des émissions de gaz à effet de serre
- Réduction de 15% de la consommation énergétique
- Multiplication par 2,2 de la production d'énergies renouvelables
  
- Les gaz à effet de serre (GES) émis par le territoire, c'est environ 655,2 kTeq CO<sub>2</sub>/ an, soit 2,8 Teq CO<sub>2</sub>/an/hab. 90% des émissions de gaz à effet de serres sont émis par les bâtiments (résidentiel + tertiaire) et le secteur transport, avec respectivement 50% et 40% des émissions de GES.
- En matière de consommation d'énergie le territoire consomme 3 700GWh /an, soit 16,6MWh par habitant et par an (donnée 2015). La consommation départementale par habitant s'élève à 24MWh/hab. Les secteurs les plus consommateurs sont : le résidentiel (46%), le transport routier (26%) et le tertiaire avec 20%. L'industrie a également une part non négligeable de 8%. Le poids de l'agriculture est anecdotique (<1%).
- Les consommations énergétiques sont en baisse (-12%) depuis 2005. Les réductions de consommations les plus importantes sont dans l'industrie (-38%), le résidentiel (-12%) et le tertiaire (-8%). Les énergies fossiles (produits pétroliers et gaz) couvrent 63% des besoins. L'écrasante majorité des produits pétroliers est utilisée sous forme de carburants pour le secteur transport. Ils sont également

utilisés pour le chauffage dans le résidentiel et le tertiaire et de façon quasi négligeable dans l'industrie et l'agriculture. L'électricité, produite à plus de 80% par des énergies non renouvelables en 2016 (nucléaire + thermique), couvre 30% des besoins, et est utilisée en majorité par le secteur tertiaire (63% des consommations d'électricité)

- Les énergies renouvelables, ce sont sur le territoire, essentiellement, le bois (69%) et la géothermie (30%),<sup>1</sup> qui représentent 6,4% de la consommation totale. Le territoire dispose d'une marge de manœuvre importante pour augmenter l'indépendance énergétique et maîtriser davantage la facture énergétique. Les potentiels de développement des énergies renouvelables électriques sont importants : solaire (photovoltaïque et thermique), géothermie (profonde et superficielle), bois-énergie, méthanisation, et récupération de chaleur fatale

*Pour renforcer son Plan Climat Air Energie Territorial, la CAPVM a souhaité s'engager dans une démarche de certification Cit'ergie, un label européen, «European Energy Award», un outil d'aide à l'évaluation et à la décision des collectivités dans leur politique Climat-Energie. 6 domaines sont retenus pour évaluer les points forts et les marges de manœuvre de la politique énergie-climat du territoire (Développement territorial ; Patrimoine de la collectivité, approvisionnement en énergie, eau et assainissement ; Mobilité ; Organisation interne coopération et communication).*

*Le label Cit'ergie est décerné aux collectivités qui dépassent 35% de réalisation de leur potentiel d'actions. Le niveau actuel de la CAPVM au regard du référentiel Cit'ergie se situe à 6%.*

### **1.2.1.2 - Mobilité : parts modales, portées et constat**

A l'échelle du territoire, 51,1% des déplacements sont effectués en véhicule personnel (selon l'étude EGT 2011). Cette part est inférieure à la moyenne départementale (59,1% selon l'étude EGT 2011).

---

<sup>1</sup> Plus de 12 000 équivalents logements sont chauffés par réseau de chaleur (mix géothermie profonde / gaz) sur les communes de Chelles, Lognes, et Torcy

43 % de ces déplacements effectués en voiture font moins de 3 km et 55 % moins de 5 km, alors que moins de 1% des déplacements se font à vélo.

Par ailleurs, 21% des ménages ne sont pas motorisés et 19% des actifs travaillent dans leur commune de résidence. De plus, 48% des actifs travaillant dans leur commune de résidence utilisent la voiture pour aller au travail.

Le recours à la marche reste important, représentant un déplacement sur trois. L'espace public de voirie ne permet pas toujours une pratique piétonne optimale.

Enfin, on observe sur le territoire de la CAPVM une mobilité pendulaire (déplacements des habitants du territoire entre le domicile et le travail) importante, estimée entre 55% et 65%. Près de la moitié de ces déplacements, s'effectuent en dehors du périmètre de l'agglomération et du département de Seine-et-Marne (45% des déplacements pendulaires sont externes au territoire selon l'étude EGT 2011).

Fortes de ces constats, la CAPVM et ses communes membres s'engagent dans la mise en œuvre de projets ayant pour objectif de réduire la part modale de l'automobile en favorisant les modes alternatifs, notamment les modes doux, aussi bien pour les trajets les plus courts à l'intérieur du territoire que pour les trajets depuis et vers l'extérieur du territoire mais également en œuvrant pour la transition énergétique par l'utilisation de véhicules plus respectueux de l'environnement.

### *L'offre en matière de pistes cyclables : adaptation et évolution des pratiques*

Le territoire de la CAPVM est équipé de 183 km d'aménagements cyclables, qui présentent des discontinuités et ne permettent pas un maillage du territoire.

Cependant, la pratique du vélo peut être contrainte, notamment par les différents effets de coupures présents sur le territoire, qu'ils soient naturels ou liés à nos infrastructures routières ou ferroviaires. Il en résulte une part modale très faible des déplacements en vélo sur l'agglomération.

Ainsi, consciente de ces premiers éléments de diagnostic, de son rôle essentiel à jouer pour promouvoir ce mode de déplacement et encouragée par l'appel à projet « Vélo et Territoires » de l'ADEME, la CAPVM réalise son Schéma Directeur Cyclable, qui est une des actions du PCAET.

Il s'agit du premier document cadre en matière de mobilité et déplacements du territoire, qui sera réalisé en 2021.

Ses objectifs sont clairs : assurer les continuités cyclables au sein du territoire et avec les territoires voisins, mieux desservir les points d'intérêts de l'agglomération, disposer d'une signalétique claire et proposer des services répondant aux usages des cyclistes, définir la compétence vélo de l'agglomération.

La CAPVM entend ainsi se rapprocher de l'objectif national à l'horizon 2024 de 9% de part modale en vélo, en massifiant les projets d'aménagements cyclables.

Actuellement, la CAPVM travaille également avec les services de la Région IDF et les territoires voisins à la définition du tracé du RER Vélo. Il s'agit d'un aménagement cyclable. Le territoire est en effet traversé par un des axes prioritaires : la Ligne A2 (Paris - Marne-la-Vallée), future colonne vertébrale cyclable du territoire. Cet aménagement pourra être réalisé d'ici 2024, en lien avec l'arrivée des Jeux Olympiques et Paralympiques.

### **Actions en faveur de la marche**

5 communes sur 12 (Chelles, Lognes, Emerainville, Pontault-Combault, Vaires-sur-Marne) ont réalisé un Plan de mise en accessibilité de la voirie et des aménagements des espaces publics (PAVE).

### **Incitation à l'utilisation de « véhicules propres »**

Le territoire compte 52 points de recharge de véhicules électriques ouverts au public (source : extraction GIREVE, DGEC, décembre 2020), qui comprennent les 23 stations éco-mobilité du réseau Clem' dont la CAPVM est propriétaire.

De plus, l'agglomération ne comprend pas de zones à faibles émissions mobilité, dont la mise en place doit être étudiée.

### **Une utilisation des transports en commun à renforcer**

L'implication de l'agglomération dans l'amélioration de l'offre en transports en commun est une réalité du territoire, en partenariat avec l'Autorité Organisatrice de la Mobilité Île-de-France Mobilités. Elle se traduit, notamment, par la restructuration ou le prolongement de lignes, et l'adaptation de l'offre aux besoins de mobilité afin d'offrir un réseau de transport en commun plus attractif

La CAPVM est également propriétaire et gestionnaire de 3 éco-stations bus sur le territoire, dans l'objectif d'offrir aux usagers la meilleure qualité de service possible au sein des pôles intermodaux. L'agglomération ambitionne de continuer à développer les éco-stations bus sur le territoire, notamment dans le cadre de l'arrivée du Grand Paris Express à Noisy-Champs.



Par ailleurs, l'agglomération s'est engagée concrètement sur le Schéma Directeur d'Accessibilité – Agenda d'Accessibilité Programmée (SDA-Ad'AP) porté par Île-de-France Mobilités, visant à rendre accessible aux personnes à mobilité réduite les points d'arrêts bus du territoire.

### 1.2.1.3 - Bâtiments

#### → *Le Résidentiel/logements : en priorité pour la rénovation énergétique*

Le Résidentiel/logements constituent le 1er poste consommateur d'énergie (46%) et le second poste émetteur de GES1 (35%). Un quart des logements du territoire ont été construits avant la première réglementation thermique (1975), et trois quart avant 1990. La part des ménages en précarité énergétique selon le TEE\_3D est d'environ 20%. Les ménages en situation de vulnérabilité pour le chauffage sur le territoire est de 6,6%, bien que légèrement inférieur à la moyenne francilienne. Sur les 157 copropriétés possédant une étiquette énergétique (soit 15% du parc des copropriétés), 71 sont performantes (A, B ou C) et 86 ne le sont pas (étiquette D, E, F ou G).

L'objectif national fixé par la SRCAE à l'échelle du territoire de Paris-Vallée de la Marne, est une rénovation entre 1600 à 2100 logements (SRHH) par an jusqu'en 2050.

Le secteur résidentiel de la CAPVM constitue un gisement important d'économie puisqu'il représente près de 45% des consommations énergétiques. Le chauffage représente 65% des usages. L'ordre de grandeur de la facture énergétique de 2017 liée au Chauffage des logements s'élève à environ 80 millions d'euros pour environ 92 000 logements, soit une moyenne de 869 euros par logement

Six communes sur les 12 communes de la CAPVM représentent 80% de la consommation totale du secteur tertiaire de la CAPVM. Le scénario Négawatt estime que les actions de rénovation thermique de bâtiments tertiaires (100% des bâtiments tertiaires à un niveau rénovation BBC) permettent une réduction du poste chauffage de 67%.

La CAPVM possède deux réseaux de chaleur : Chelles et Lognes-Torcy. Ils sont alimentés à 50% et à 90% par géothermie. Ces réseaux de chaleur alimentent notamment des bâtiments scolaires. Ils ont alimenté, en 2019, respectivement, 5 380 et 5 396 équivalents logements. Le réseau de chaleur à 82% géothermique de Champs-Noisiel est en construction.

#### **1.2.1.4 - L'Urbanisme et l'Aménagement : conjuguer développement du territoire, adaptation au changement climatique, et préservation de la qualité de vie et de la biodiversité**

##### **1.2.1.4.1 - La planification urbaine**

Le territoire ne dispose pas de Scot ni de PLUi. Chaque commune dispose de son propre PLU. Il appartient donc aux Communes de faire ressortir, au travers, des fiches actions les enjeux posés par chacun de leur PLU en intégrant les ajustements proposés notamment par le Schéma Directeur de la Région Ile de France.

Cependant, la CAPVM va réaliser une étude urbaine sur l'ensemble de son territoire qui aura un rôle d'«ensemblier» et de valeur prospective.

##### **➔ La construction de logements**

Plus de 10 000 logements<sup>2</sup> seront construits et plus de 100 ha de foncier à vocation économique seront construits d'ici 2025.

Une Production de logements qui demeure nécessaire pour maintenir la population de l'Agglomération et répondre aux besoins des ménages. En octobre 2014, la Cité Descartes est identifiée par le Premier Ministre comme un des vingt sites prioritaires pour accélérer la production de logements en région Ile de France. Les projets prennent place autour de la future gare Noisy – Champs, emblématique du Grand Paris Express, qui devrait être parmi les 1ères à être mise en service : elle représentera un nœud d'interconnexions majeur de la région, avec la ligne 15 en 2024 (Pont de Sèvres, Noisy-Champs), la ligne 16 en 2030 (Noisy-Champs – Le Bourget), et le prolongement de la ligne 11 (Mairie des Lilas – Noisy-Champs) ainsi qu'un pôle multimodal d'une qualité environnementale exemplaire (TC, auto-partage, mobilités douces). Elle sera située à moins de 15 min de Paris et à 15 min du TGV Marne-la-Vallée.

Au regard de l'article 55 de la loi SRU (La loi du 13 décembre 2000 relative à la solidarité et au renouvellement urbain) qui vise à assurer une répartition équilibrée du parc social sur l'ensemble du territoire dans un objectif de mixité sociale et d'apporter des réponses aux besoins des ménages modestes qui s'expriment en tout point du territoire et qui oblige certaines communes appartenant à des territoires bien intégrés et de taille suffisante pour mener une politique locale de l'habitat dynamique et volontaire, à disposer d'un nombre minimum de logements sociaux, proportionnel à leur parc résidentiel (25 % ou 20 % de logements sociaux pour certaines

---

<sup>2</sup> la programmation prévue dans le PLH Intercommunal 2020-2025 est d'environ 1600 logements par an (soit environ 10 000 logements d'ici 2025)

communes) ; au 1er janvier 2020, 6 communes sur les 12 sont déficitaires (Chelles, Courtry, Croissy-Beaubourg, Emerainville, Pontault-Combault et Roissy-en-Brie) et devront atteindre un taux de 25% de logements locatifs sociaux en 2025.

Les objectifs de production de logements définis par le PLHI, dans le cadre du SRHH (Schéma Régional pour l'Habitat et l'Hébergement) prévoient la réalisation d'un peu plus de 1600 logements dont 37% de logements locatifs sociaux, sur la période 2020-2025.

Le développement de l'offre de logements doit correspondre à la demande des ménages qui s'avère diversifiée : logements familiaux publics et privés, résidences spécifiques pour des publics ciblés (étudiants, jeunes actifs, personnes âgées...), habitat temporaire ou permanent destiné aux familles de la communauté des Gens du voyage.

Aussi, des engagements très forts sont exprimés par les communes dans le cadre des PLU. A la fois en termes de production annuelle de logements, de préservation du cadre de vie, de la maîtrise de la densification et de développement de nouveaux quartiers et du développement des opérations mixtes (...).

La CAPVM et les communes de Chelles, Torcy, Noisiel, Champs sur Marne et Roissy en Brie s'engagent à articuler et à décliner le Pacte de Dijon : c'est-à-dire, la mise en place d'une politique de cohésion urbaine et sociale pour les QPV. Pour l'habitat, il va s'agir : de modifier l'équilibre social de l'habitat et du peuplement, de relancer les programmes de renouvellement et d'aménagement urbain dans les QPV, d'articuler les projets de renouvellement urbain avec les documents de planification à l'échelle intercommunale et communale (PLU), de généraliser et d'intensifier les programmes de gestion urbaine et sociale de proximité (GUSP) et, de soutenir la création d'un comité de financeurs et la réhabilitation thermique et énergétique du parc privé dans les QPV.

### **→ L'aménagement de foncier à vocation économique**

Plus de 100 ha de foncier à vocation économique seront aménagés d'ici 2026.

Ce développement doit s'accompagner d'un développement économique local, et de nombreux projets sont également portés par l'Agglomération en ce sens (ZAC de Lamirault Croissy à Croissy-Beaubourg, ZAC du Gué de Launay à Vaires-sur-Marne, Cité Productive à Noisiel, ZAC de la Régale à Courtry, redynamisation des zones d'activités J Cocteau, PariEst, de la Trentaine à Chelles, ZAI de Torcy, ...).

La CAPVM coordonne deux projets de renouvellement urbain: l'Arche Guédon à Torcy et les deux Parcs-Luzard à Champs-sur-Marne et Noisiel.

Ces projets ANRU sont pilotés par l'Agglomération et les villes concernées. Ils visent à redynamiser les secteurs en difficulté, par la rénovation urbaine et l'attractivité résidentielle. Ils permettent de développer la mixité sociale.

#### **1.2.1.4.2 - Un territoire vulnérable aux effets du changement climatique**

- 55% des espaces du territoire sont artificialisés : sols bâtis et sols stabilisés (routes, parking...)
- 14 hectares, c'est la superficie d'espaces artificialisés construits chaque année entre 2012 et 2017

Bien qu'il soit difficile de déterminer avec précision les impacts du changement climatique, le territoire est particulièrement sensible aux aléas naturels : inondation, sécheresse, vague de chaleur,

De nombreuses catastrophes naturelles ont déjà été déclarées :

- Depuis 1999 : 70 arrêtés catastrophes naturelles pour inondations et coulées de boues (6 communes sur 12 concernées par un tel arrêté en 2018)<sup>3</sup>
- Depuis 1989 : 58 arrêtés catastrophes naturelles pour mouvement terrain différentiels consécutifs à la sécheresse et à la réhydratation des sols

D'autres part, on constate sur le territoire une augmentation des températures moyennes de +1,5 °C entre 1959 et 2009.

Afin de prendre en compte ces enjeux tout en continuant à accueillir de nouveaux habitants et de nouvelles entreprises, il est nécessaire de changer les pratiques sur le type et le choix de localisation des constructions.

Les principaux leviers d'actions sont les suivants.

- Prévenir le risque d'inondation par des choix adaptés d'aménagement du territoire.

---

3

La CAPVM a signé, le 23 novembre 2020, la déclaration pour l'«Engagement pour l'adaptation au changement climatique dans le domaine de l'eau» initiée par la Préfecture de la Région d'Ile-de-France et le Bassin Seine-Normandie, et est signataire du contrat trame verte et bleue.

- Prévenir les mouvements de terrain en identifiant les sols soumis à ce risque et en informant le public (assurances spécifiques, ...).
- Protéger les continuités écologiques.
- Réduire les îlots de chaleur<sup>3</sup> par des aménagements urbains.
- Climatiser l’habitat avec des systèmes non énergivores, comme une meilleure ventilation naturelle.
- Intervenir pour réduire les effets sanitaires du changement climatique : développement de maladies vectorielles (exemple de vecteur : moustique), d’agents allergènes, et risques liés aux vagues de chaleur
- Assurer une meilleure maîtrise de la ressource en eau.

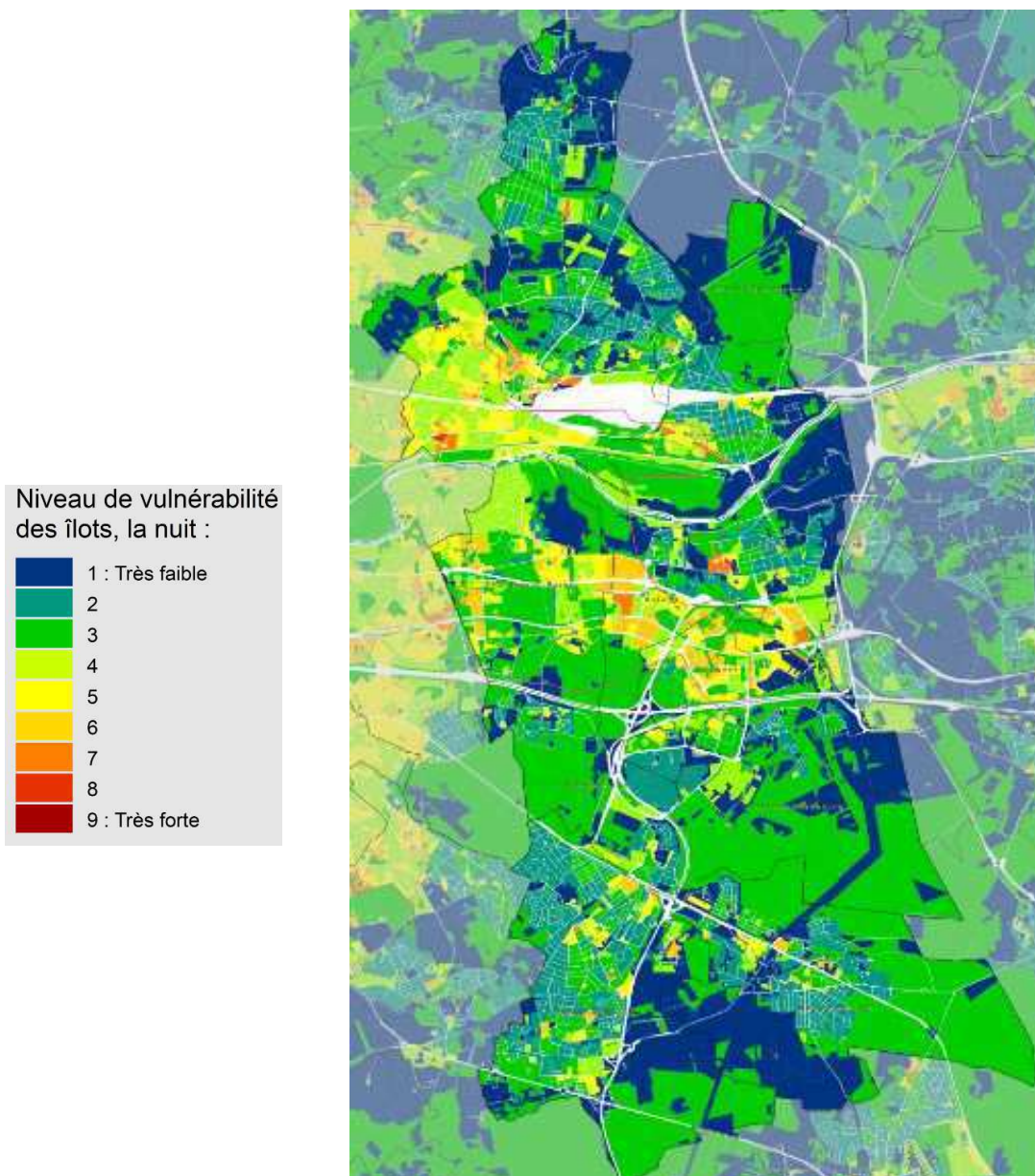

Vulnérabilité du territoire aux phénomènes d’îlot de chaleur la nuit (Source : Institut Paris Région – Septembre 2019)

**Aléa retrait-gonflement**  
(Source : BRGM)

-  Faible
-  Moyen
-  Fort

**Sensibilité : enjeux d'exposition**  
(maisons individuelles,  
mauvaises fondations...)

-  Habitat individuel

**Capacité à faire face**  
(couverture assurancielle,  
indemnisation...)

-  Mailles de 1 km x 1 km dans lesquelles au moins 10 sinistres liés aux phénomènes de retrait-gonflement des sols argileux (RGA) ont été déclarés entre 2003 et 2010

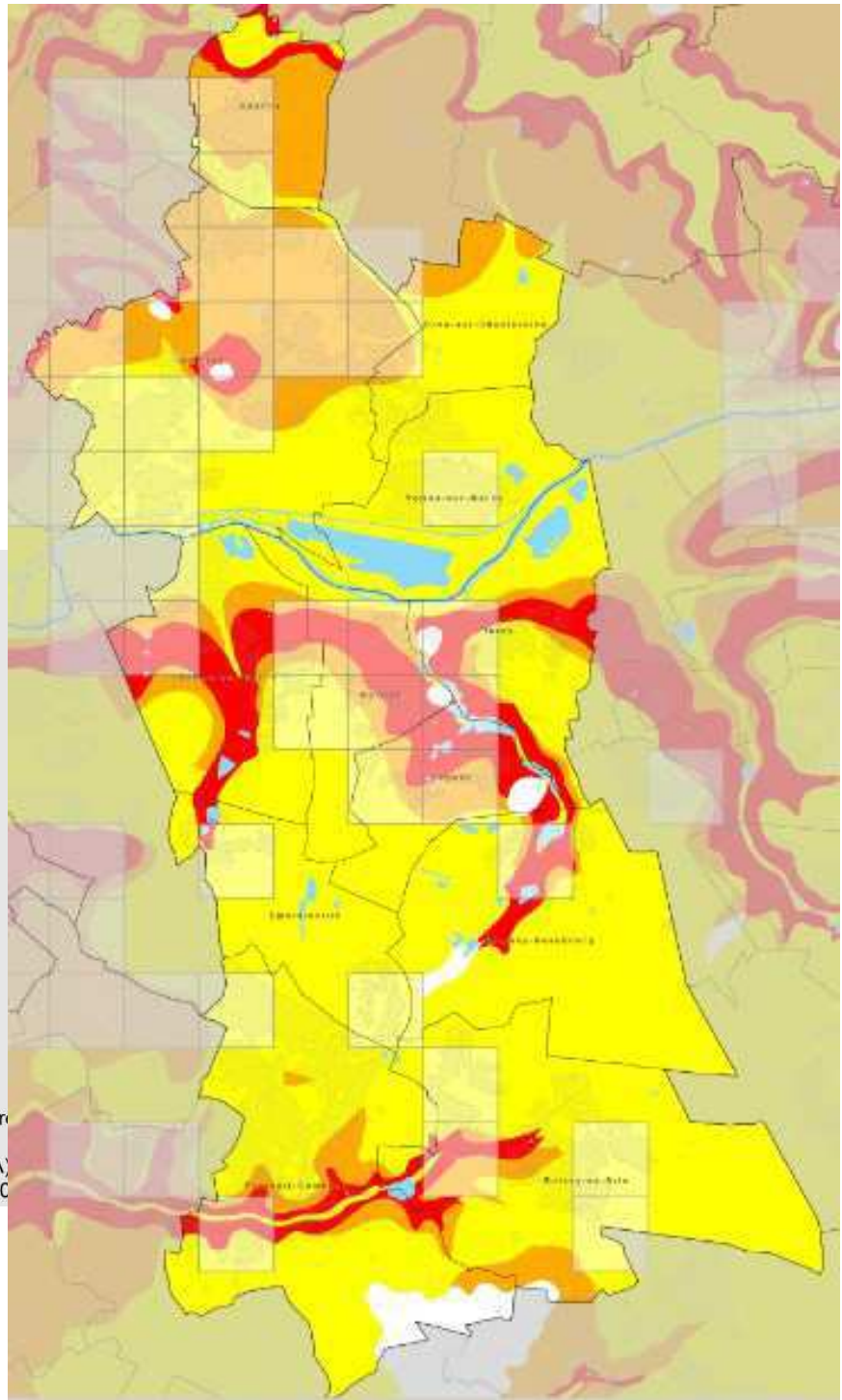

Vulnérabilité du territoire au phénomène retrait gonflement d'argile suite aux sécheresses et à la réhydratation des sols (Source : Institut Paris Région – Septembre 2019)

#### **1.2.1.4.3 - Des espaces naturels à préserver et des continuités écologiques à restaurer**

Le territoire de Paris-Vallée de la Marne : c'est 40% d'espaces naturels

Les espaces naturels sont fragmentés, enclavés par des infrastructures de transport ou des zones urbanisées. De fait les liens fonctionnels des habitats faunistiques ou floristiques ne s'établissent plus correctement. Les préserver voire les valoriser est un enjeu majeur.

L'agglomération de Paris- Vallée de la Marne se situe au Nord-Ouest de la Seine et Marne. Elle s'étend du Nord au Sud sur 96 km<sup>2</sup>, à l'interface entre la zone urbaine dense de la périphérie de Paris et les zones rurales de l'Est de la Seine et Marne. Elle est traversée d'Est en ouest par la Marne et le canal de Chelles qui traversent des plateaux boisés humides représentant près de 20% du territoire sur les 40% au total de surfaces végétalisées. Elle bénéficie également de l'implantation de la base de loisirs de Vaires/Torcy qui va accueillir les JO 2024 pour les épreuves de Canoë-kayak et aviron.

Le territoire de Paris-Vallée de la Marne est principalement traversé par la Marne. Elle longe les communes de Champs sur Marne, Noisiel et Torcy, Chelles et Vaires-sur-Marne, sur environ 5,5 km. Les berges de la Marne présentent un intérêt tout particulier pour l'avifaune, avec la présence d'oiseaux nicheurs rares en Ile de France.

Le territoire est traversé en outre par 7 rus : le Morbras, la Longuiolle, Chantereine, la Gondoire, le Maubuée, le Merdereau, et le ru de Nestlé.

De plus, 36 plans d'eau permettent de recueillir les eaux pluviales, de favoriser la biodiversité et d'offrir aux habitants des espaces de détente et de promenade.

Sans oublier, ce qui constitue une spécificité du territoire, le canal de Chelles, parallèle à la Marne entre Vaires-sur-Marne et Neuilly, traverse Chelles dans la partie sud de la ville. Il permet de contourner le barrage de Noisiel et d'éviter les eaux peu profondes au niveau de la réserve des îles de Chelles.

Le territoire compte de nombreux milieux naturels remarquables, dont le site Natura 2000 du Bois de Vaires, les espaces naturels sensibles du Mont Guichet, du bois de Brou et du secteur Est de Chelles, la Réserve naturelle régionale des îles des Chelles, les APPB de l'étang de Beaubourg et le projet d'extension de celui du bois Saint Martin sur la forêt de Célie, 10 PRIF (Ferrières, Maubuée, Vallée de la Marne, Vallée du Morbras, Dhuis, Montguichet, Coteau l'Aulnoye, Plessis St Martin,...)

On distingue des zones naturelles d'intérêt faunistique et floristique (les ZNIEFF de type 1 et les ZNIEFF de type 2). Les ZNIEFF de type 1 sont des espaces de taille modeste abritant des espèces végétales ou animales protégées, il en existe 18 sur le territoire. Les ZNIEFF de type 2, ce sont des espaces plus vastes, intégrant généralement des ZNIEFF de type 1, désignant un ensemble naturel étendu dont les équipements généraux doivent être préservés ; il en existe 5 sur le territoire.

Au total, cela représente plus de 3 000 Ha d'espaces naturels protégés.

Les habitants sont très attachés à leur cadre de vie relativement préservé entre ville et campagne. Une conscience de préservation de ce cadre de vie et des enjeux écologiques existe sur le territoire : arrêté de Biotope à l'étang de Beaubourg, création de la RNR des îles de Chelles....et est ancrée dans les attentes de ses habitants.

C'est pourquoi, dans le cadre de l'élaboration de son PCAET, l'agglomération a répondu à l'appel à projet de l'OFB pour la mise en œuvre d'un Atlas de la Biodiversité Intercommunale, co-construit avec les communes, les acteurs et les habitants du territoire. Cet Atlas a pour vocation de mieux CONNAITRE – SENSIBILISER – VALORISER afin de servir d'outil d'aide à la décision, notamment, en termes de planification urbaine, et de sensibilisation à l'environnement.

Cet Atlas intégrera un plan d'actions qui permettra de définir les mesures concrètes de préservation de la biodiversité. Il est envisagé de le compléter par des études d'opportunité pour identifier les meilleures actions pour restaurer les continuités écologiques (désimperméabilisation des sols, réalisation de toitures végétalisées...).



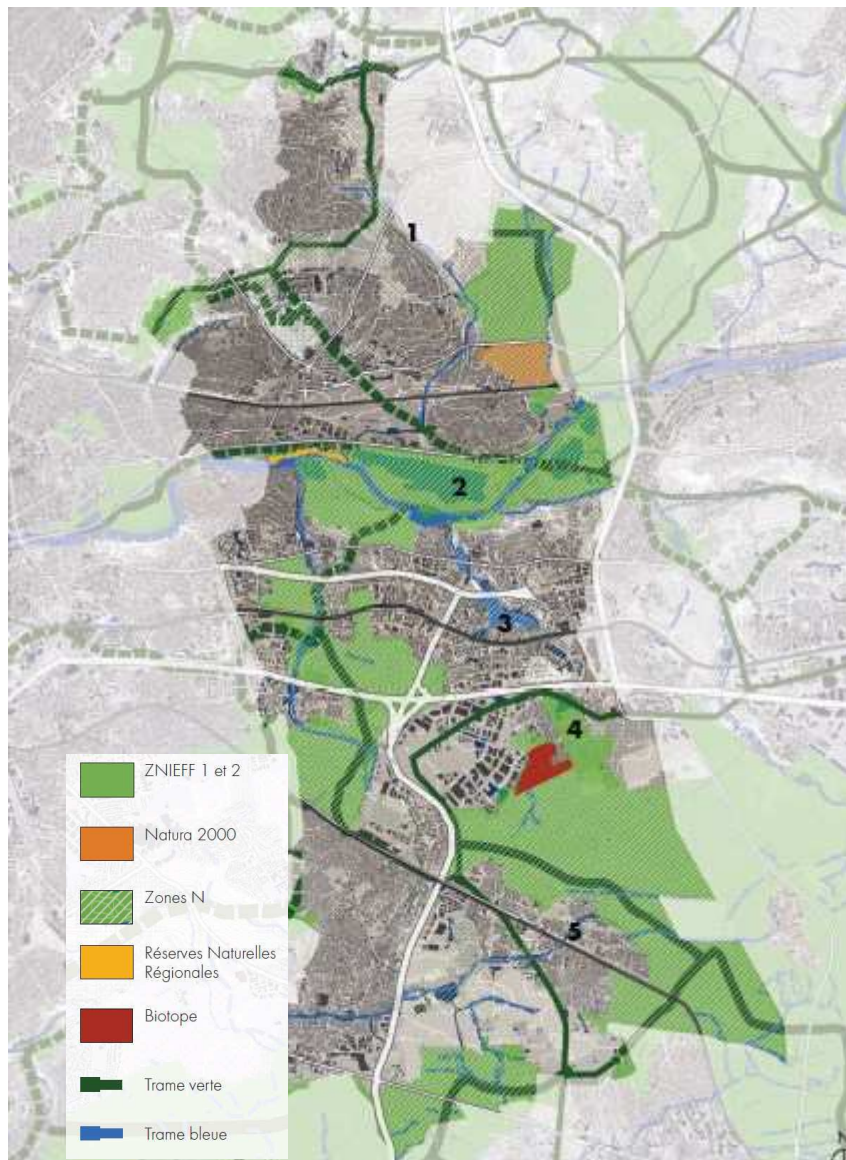

Carte de la trame verte et bleue et des espaces protégés

#### 1.2.1.4.4 - Mettre en place un urbanisme favorable à la santé

##### → *Protéger la population de l'exposition au bruit*

Depuis le 1er janvier 2017, la Communauté d'Agglomération Paris – Vallée de la Marne détient les compétences en matière de protection de l'environnement et du cadre de vie : lutte contre la pollution de l'air, lutte contre les nuisances sonores, et soutien aux actions de maîtrise de la demande d'énergie. Les cartes de bruit établies par BruitParif, approuvées par le conseil communautaire le 7 février 2019, montrent que plusieurs communes du territoire sont exposées à des bruits routiers et

ferroviaires dépassant les valeurs limites (arrêté du 4 avril 2006), cela concerne environ 5 500 personnes pour le bruit routier et environ 2 000 personnes pour le bruit ferroviaire. Le Plan de Prévention du Bruit (PPB) dans l'environnement a été adopté le 6 février 2020. La consultation publique autour du projet de Plan de Prévention du Bruit dans l'Environnement de Paris Vallée de la Marne s'est déroulée du 18 janvier au 19 mars 2021. 289 observations ont été recueillies au cours des deux mois de consultation, signe d'une très forte mobilisation citoyenne autour de la thématique du bruit. Une synthèse de cette consultation sera intégrée dans le projet final de Plan de Prévention du Bruit dans l'Environnement.

### Carte d'exposition au bruit (aérien, ferré, routier)

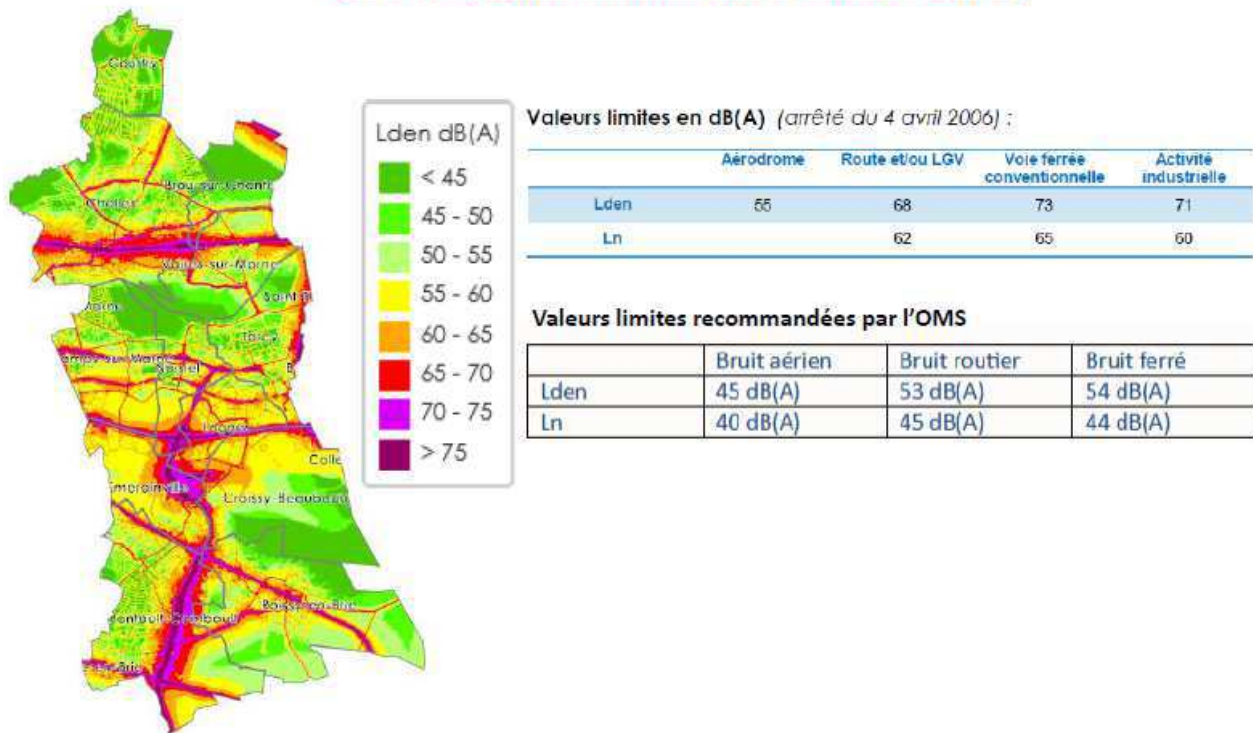

Il est important de noter que les valeurs limites recommandées par l'OMS sont sensiblement inférieures aux valeurs limites réglementaires.

- **Le bruit routier : secteurs à enjeux avec dépassement de seuils**

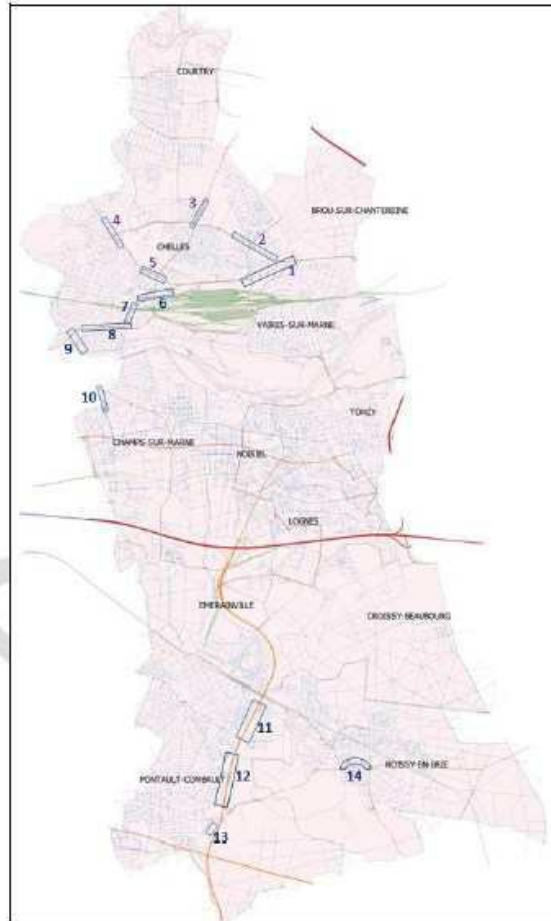

Carte des secteurs à enjeux pour le bruit routier

N°	Communes	Infrastructure	Gestionnaire de l'infrastructure	Estimation de la population en dépassement potentiel	Nombre d'ETS en dépassement potentiel <sup>P</sup>
1	Brou-sur-Ch., Chelles, Vaires-sur-M.	D 934	CD 77	183 (Lden) / 11 (Ln)	1
2	Brou-sur-Ch., Chelles	D 34A	CD 77	102 (Lden) (Ln : 0)	0
3	Chelles	D 34	CD 77	120 (Lden) (Ln : 0)	0
4	Chelles	D 224, D 34A	CD 77	139 (Lden) / 41 (Ln)	0
5	Chelles	D 224	CD 77	932 (Lden) (Ln : 0)	0
6	Chelles	D 934	CD 77	1425 (Lden) (Ln : 0)	0
7	Chelles	D 934	CD 77	353 (Lden) / 88 (Ln)	0
8	Chelles	D 934	CD 77	888 (Lden) (Ln : 2)	1
9	Chelles	D 226	CD 77	119 (Lden) / 96 (Ln)	0
10	Champs-sur-Marne	D 104	CD 77	38 (Lden) (Ln : 0)	0
11	Pontault-Combault	N 104	DiRIF	118 (Lden) / 78 (Ln)	1
12	Pontault-Combault	N 104	DiRIF	174 (Lden) / 38 (Ln)	1
13	Pontault-Combault	N 104	DiRIF	201 (Lden) (Ln : 3)	0
14	Roissy-en-Brie	D 21	CD 77	534 (Lden) / 104 (Ln)	0

#### Détail des secteurs à enjeux pour le bruit routier

- **Le bruit ferré : secteurs à enjeux avec dépassement de seuils**

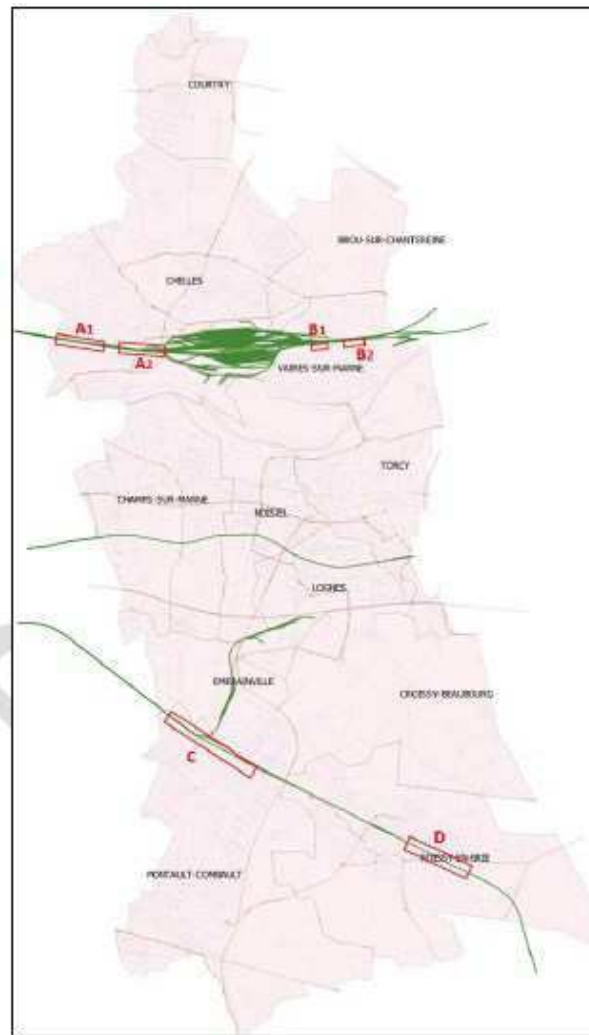

Secteurs à enjeux pour le bruit ferré

N°	Commune	Gestionnaire de l'infrastructure	Estimation de la population en dépassement potentiel	Nombre d'ETS en dépassement potentiel*	Commentaire SNCF Réseau
A1	Chelles	SNCF Réseau	270 (Ln) / 72 (Lden)	0	56 <sup>ème</sup> dans la hiérarchisation des communes impactées par le bruit ferroviaire, et site pilote en 2003. Circulations des Transilien lignes E et P, Fret, TGV et TER (TMJA 462 trains). Murs antibruit au Sud des voies, à l'Ouest et à l'Est de la gare de Vaires sur Mame (correspondant aux zones A1 et A2) réalisés en 2012 et 2014.
A2	Chelles	SNCF Réseau	708 (Ln) / 134 (Lden)	0	
B1	Vaires-sur-Mame	SNCF Réseau	25 (Ln) / 23 (Lden)	0	54 <sup>ème</sup> dans la hiérarchisation des communes impactées par le bruit ferroviaire, et site pilote en 2003. Circulations des Transilien lignes E et P, Fret, TGV et TER (TMJA 290 trains). Murs antibruit au Sud des voies, à l'Ouest et à l'Est de la gare de Vaires sur Mame (correspondant aux zones B1 et B2) réalisés en 2012 et 2014.
B2	Vaires-sur-Mame	SNCF Réseau	408 (Ln) (Lden : 0)	1	
C	Pontault-Combault	SNCF Réseau	236 (Ln) / 138 (Lden)	1	65 <sup>ème</sup> dans la hiérarchisation des communes impactées par le bruit ferroviaire. Circulations des Transilien lignes E et P et TET (TMJA 190 trains). L'étude acoustique réalisée dans le cadre du projet RER E Est+ n'a pas mis en évidence de PNB.
D	Roissy-en-Brie	SNCF Réseau	297 (Ln) / 195 (Lden)	0	22 <sup>ème</sup> dans la hiérarchisation des communes impactées par le bruit ferroviaire. Circulations des Transilien lignes E et P et TET (TMJA 190 trains). L'étude acoustique réalisée dans le cadre du projet RER E Est+ n'a pas mis en évidence de PNB.

Détail des secteurs à enjeux pour le bruit ferré

- **Situation de multi exposition (bruit routier et ferré) avec dépassement de seuils**

Les secteurs 7 (bruit routier) et A2 (bruit ferré) à Chelles (rue A. Menier et Av. F. Mitterrand), dans laquelle 3 bâtiments, abritant une vingtaine de personnes, sont en dépassement potentiel des seuils réglementaires à la fois pour le bruit routier et ferré (en jaune sur le plan ci-dessous). Le traitement de cette zone peut donc être considérée comme prioritaire.

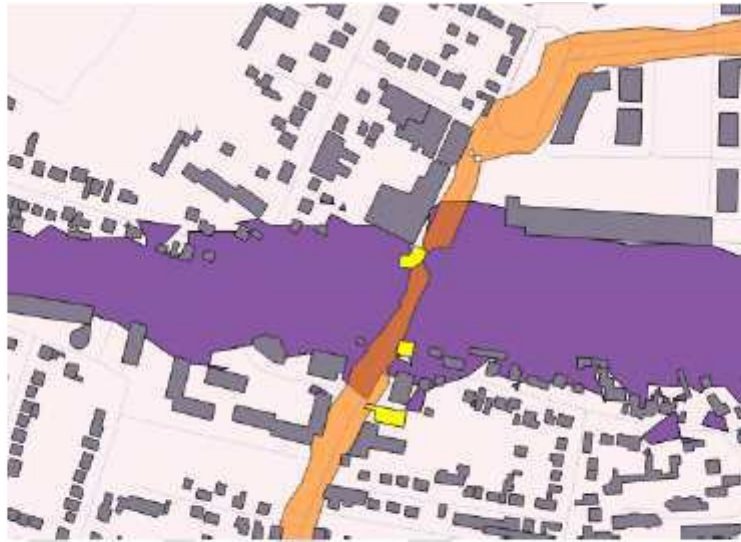

*Bâtiments en situation de double dépassement (en jaune ; en orange : zone en dépassement de seuil réglementaire pour le bruit routier en Lden ; en violet : zone en dépassement de seuil réglementaire pour le bruit ferré en Ln)*

Sans occasionner de double dépassement, les secteurs 6 (est) et 11 (nord) présentent également un niveau d'exposition notable au bruit ferroviaire

- **Secteurs à enjeux sans dépassement de seuils**

Plusieurs secteurs n'apparaissent pas prépondérants sur la carte du bruit du fait de la prise en compte uniquement d'indicateurs énergétiques. Il est intéressant de s'appuyer sur la quantification des impacts sanitaires, plus représentative du ressenti des populations exposées, pour estimer l'impact réel du bruit (et notamment du bruit aérien) dans ces secteurs.

8 secteurs à enjeux complémentaires, sans dépassement de seuils, mais s'appuyant sur la quantification des impacts sanitaires, ont été intégrés au Plan de Prévention du Bruit dans l'Environnement.

N°	Communes	Sources	Infrastructures impactées	Géobonaires	Estimation du nombre d'habitants impactés
E1	Champs-sur-Mame	F + R	RER A	RATP	1694
			D 109, D 370	CD 77	1222
			Av des Pyramides – Bd du Bois de Grace	Commune de Champs-sur-Mame	1105
E2	Noisiel	F + R	RER A	RATP	1102
			D 10P	CD 77	2918
E3	Noisiel, Lognes	F + R	RER A	RATP	959
			D 409	CD 77	161
			Bd de la Malvoisine	Commune de Lognes	552
E4	Lognes, Torcy	F + R + A	RER A	RATP	1188
			D 128	CD 77	366
			Bd du Segrais	Commune de Lognes	1927
			Aérodrome de Lognes-Emerainville	Groupe ADP	2626
E5	Croissy-Beaubourg, Torcy	R + A	A 4	DIRIF	56
			Aérodrome de Lognes-Emerainville	Groupe ADP	328
E6	Courtry	R	D 60	CD 77	495
E7	Emerainville	R + A	A 4	DIRIF	30
			D 406	CD 77	114
			Av Robert Schuman	Commune d'Emerainville	108
			Aérodrome de Lognes-Emerainville	Groupe ADP	812
E8	Emerainville, Pontault-C.	R + F	N 104	DIRIF	62
			Rue Clovis Hugues	Commune d'Emerainville	89
			Av du général de Gaulle	Commune de Pontault-C.	301
			RER E	SNCF Réseau	328

Détail des secteurs à enjeu complémentaires sans dépassement de seuils

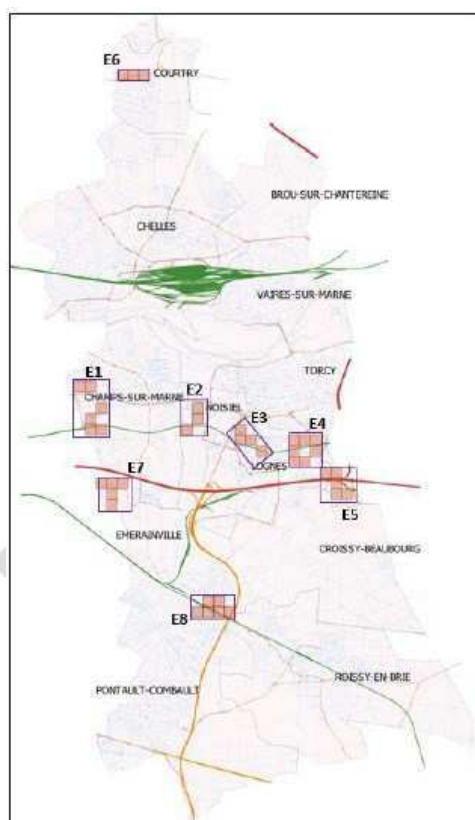

## Secteurs à enjeux complémentaires, sans dépassement de seuils

### Quelques précisions concernant l'Aérodrome de Lognes-Emerainville :

Il faut rappeler en préambule que le sujet était bien identifié par les élus du territoire comme un enjeu central lors de l'élaboration du Plan de Prévention du Bruit dans l'Environnement (PPBE). Pour preuve, la volonté de Paris Vallée de la Marne de se saisir de l'élaboration de son PPBE pour traiter de cette problématique, alors que l'application stricte de la Directive européenne ne concerne que les trois grandes plateformes aéroportuaires franciliennes (Paris-Charles de Gaulle, Orly et Le Bourget) et qu'en conséquence aucune situation de dépassement des seuils réglementaires n'est identifiée sur le territoire pour le bruit aérien.

Toutefois, les nuisances sonores, notamment à proximité de l'aérodrome de Lognes – Emerainville (le plus important en France pour l'aviation légère privée), peuvent impacter significativement la qualité de vie des riverains, surtout quand elles s'ajoutent au bruit généré par une infrastructure de transport terrestre voisine.

Lors de la consultation du public sur le projet de Plan de Prévention du Bruit dans l'Environnement, 81% des contributions concernaient la problématique du bruit aérien, avec comme enjeu central les nuisances sonores liées à l'activité de l'aérodrome de Lognes-Emerainville, qui revient également dans une bonne part des messages classés en « multi sources ».

Si « l'épicentre » de la zone impactée peut être située sur la commune d'Emerainville, et en particulier au niveau du hameau de Malnoue, dont les habitants se sont exprimés massivement sur le sujet lors de la consultation du public, des plaintes ont également émané d'autres communes (nord de Roissy-en-Brie) y compris extérieures à Paris Vallée de la Marne : jusqu'à Noisy-le-Grand (quartier des Yvris / Richardets) à l'ouest et Collégien à l'est.

3 secteurs proches de l'aérodrome (E4, E5, et E7), sur les communes d'Emerainville, Croissy-Beaubourg, Lognes et Torcy ont ainsi été identifiés comme secteurs à enjeux dans le Plan de Prévention du Bruit de l'Agglomération.

### **→ Protéger la population de l'exposition à la pollution atmosphérique**

La CA Paris Vallée de la Marne est classée par la DRIEE en zone sensible pour la qualité de l'air.



3 polluants atmosphériques (particules fines, dioxyde d'azote, et ozone) demeurent au-dessus des valeurs de références définies pour éviter, prévenir, ou réduire les effets sur la santé (malgré une baisse importante de la pollution atmosphérique ces dernières années) :

- Plus de 65% des émissions de dioxyde d'azote proviennent des déplacements motorisés
- 40% des particules fines sont émises par les logements (90% dus à la combustion du bois-énergie) – les chantiers et les déplacements motorisés représentent également une part non négligeable



Nombre de jour de dépassement de la valeur limite pour les particules fines PM10  
(Source : Airparif)

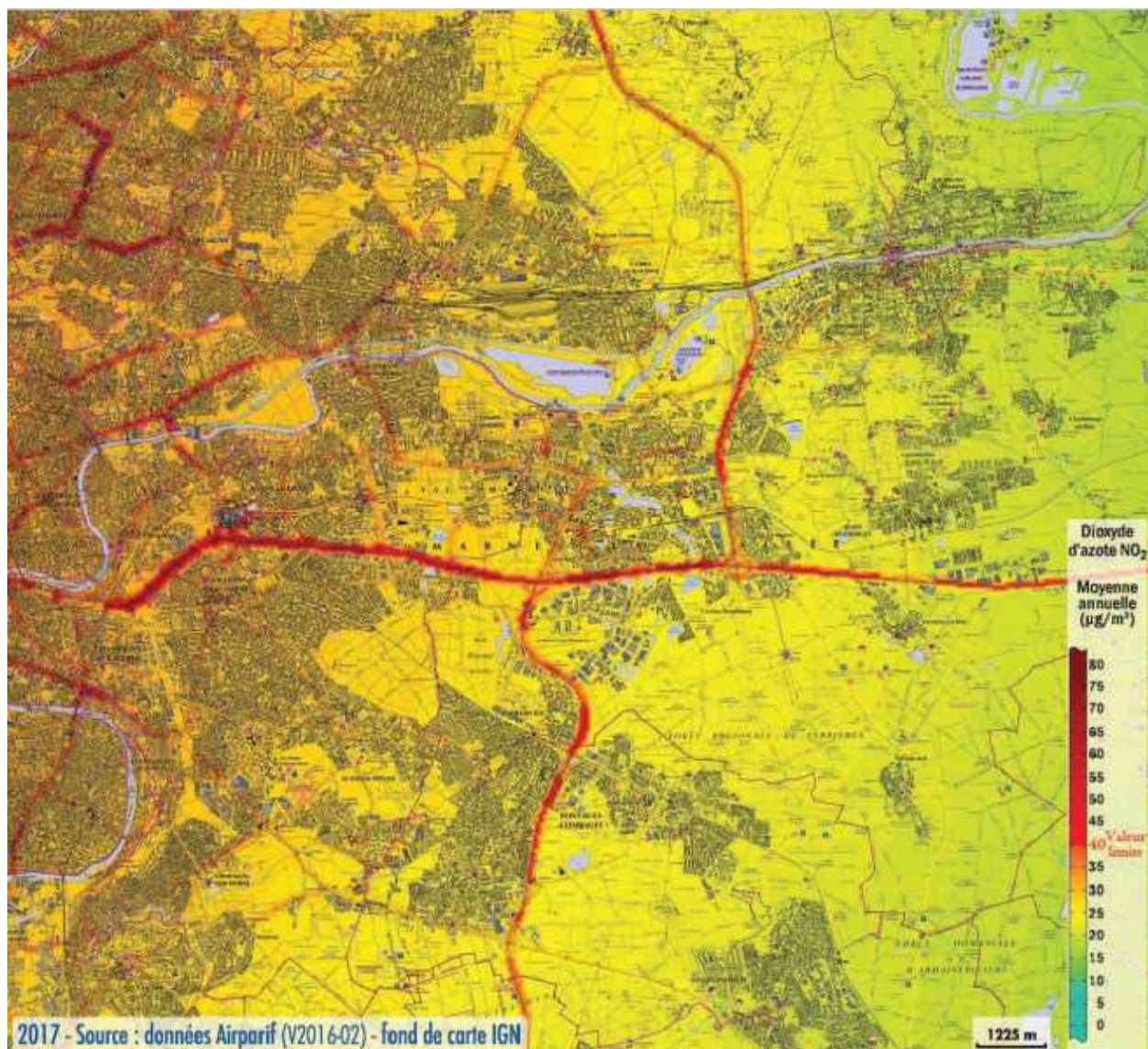

Concentration annuelle dans l'air de dioxyde d'azote (Source : Airparif)

#### 1.2.1.4.5 - Les Quartiers prioritaires de la politique de la ville : le nécessaire développement humain durable pour lutter contre le spectre de l'exclusion et de la relégation

En référence au diagnostic à mi-parcours (2015-2017) des trois contrats de ville, du protocole d'engagements renforcés et réciproques 2020-2022 et du dernier bilan 2020. Cinq communes de la CAPVM (Champs-sur-Marne, Chelles, Noisiel, Roissy-en-Brie et Torcy) ont des quartiers en politique de la ville (QPV). Au total, six quartiers en politique de la ville (QPV) accueillent plus de 14 660 habitants soit 6,4% des habitants du territoire, sans compter les habitants des « périmètres de veille active » autour des QPV, à Lognes (la Maillère Malvoisine ; le Segrais) à Emerainville (le Clos d'Emery), à

Champs sur Marne (le Ru de Nesles Nord ; le Bois de Grâce) et à Noisiel (la ferme du Buisson). Les jeunes représentent jusqu'à 47% de la population des QPV.

Dans les 6 quartiers prioritaires au titre de la politique de la ville (La Grande Prairie et Schweitzer-Laennec à Chelles, Les deux Parcs-Luzard à Noisiel-Champs sur marne, La Renardière à Roissy-en-Brie, le Mail et L'Arche Guédon à Torcy), les revenus médians sont inférieurs de plus de 40% à ceux de l'agglomération elle-même et se caractérisent par un grand taux de pauvreté (au taux de 60% des revenus). Un tiers de la population est en situation de pauvreté, ce rapport atteint 40% à la Renardière et Schweitzer-Laennec.

Au chapitre de l'emploi, le taux de chômage est encore très élevé dans les QPV. En 2019-2020, il variait entre un minimum de 18,4% pour la Grande Prairie et 26% pour la Renardière, soit 3 à 4 fois plus que les communes de la CAPVM. Les QPV enregistrent des taux d'emploi, en dessous de 10 points des taux communaux et communautaire). Ainsi, seulement 5 personnes sur 10 en âge de travailler dans les QPV ont un emploi dont 20% sont des emplois précaires. Autrement dit, le marché du travail dans les QPV (en termes de taux d'emploi) satisfait à peine 50% de la population active de ces territoires dont 20% sont précaires. A diplôme égal, le taux de chômage est deux fois et demi plus élevé dans les quartiers prioritaires que dans les autres quartiers.

On retient donc des marchés du travail dans les QPV, sous-représentés, atones et très restreints, dans l'incapacité de répondre aux besoins des actifs en situation d'exclusion, hors marché de l'emploi, en difficulté. Le chômage des jeunes est encore plus important dans les quartiers QPV et, a tendance à s'aggraver. Les taux d'emploi et d'activité des jeunes entre 15 et 25 ans restent encore les moins bien lotis, ne dépassant guère les 30% de la population active. Les inégalités devant l'emploi se creusent et un problème d'insertion professionnelle se pose avec plus d'intensité. Des handicaps majeurs, notamment l'illettrisme, empêchent l'accès à l'emploi.

Une proportion importante de la population des QPV ne participe pas au marché du travail (personnes au foyer, personnes en incapacité de travailler, difficultés d'insertion, absence de qualification...). Mais ces caractéristiques socio-démographiques contraignantes pour les habitants des QPV n'expliquent que partiellement le fort taux de chômage. Des facteurs contextuels, comme l'environnement familial, l'état de santé des habitants, leurs réseaux personnels et professionnels, la nature de l'offre d'emploi accessible, le lieu de résidence sont autant de freins à l'emploi auxquels sont confrontés les habitants des QPV.

On note également l'importance des emplois à durée limitée et à temps partiel, avec peu de qualification (ouvriers, employés non qualifiés) ainsi qu'une part non négligeable des emplois précaires.

L'existence d'une forte disparité des indicateurs socio-économiques et socioéducatifs de revenus, d'emploi, d'éducation et d'insertion peut faire craindre un décrochage d'une partie des quartiers QPV marqués par la vulnérabilité sociale, économique et urbaine, dépendant des prestations sociales (CAF).

### SYNOPTIQUE DE LA SITUATION SOCIO-ECONOMIQUE – CLASSEMENT DES QPV ET DES COMMUNES –

Territoires	Taux chômage	Taux d'emploi	Taux d'emploi des 15-24 ans	Taux d'emploi des femmes	Part emplois précaires	Sans diplôme, sans emploi	Taux de pauvreté seuil 60% revenu disponible	Part ménage imposés	Part des prestations CAF/Revenus	Total Ligne
La Grande Prairie	4	3	3	3	4	4	3	4	5	33
Schweitzer - Laennec	3	4	3	3	3	4	2	3	4	29
Les Deux Parcs-Luzard	2	4	3	4	4	4	3	3	5	32
L'Arche Guedon	3	4	3	4	3	5	3	4	5	34
Le Mail	4	6	2	6	3	5	3	4	5	38
La Renardière	1	3	3	3	4	3	2	3	4	26
<b>Total QPV</b>	<b>17</b>	<b>24</b>	<b>17</b>	<b>23</b>	<b>21</b>	<b>25</b>	<b>16</b>	<b>21</b>	<b>28</b>	<b>192</b>
Chelles	5	6	3	6	6	5	6	7	7	51
Champs/ marne	5	6	2	6	5	6	6	7	7	50
Noisiel	5	6	3	6	5	6	5	6	7	49
Torcy	5	6	3	6	5	5	6	6	7	49
Roissy en Brie	5	6	3	6	6	5	6	7	7	51
<b>Total communes</b>	<b>25</b>	<b>30</b>	<b>14</b>	<b>30</b>	<b>27</b>	<b>27</b>	<b>29</b>	<b>33</b>	<b>35</b>	<b>250</b>
<b>QPV+Communes</b>	<b>42</b>	<b>54</b>	<b>31</b>	<b>53</b>	<b>48</b>	<b>52</b>	<b>45</b>	<b>54</b>	<b>63</b>	<b>442</b>

#### Echelle des scores

très insuffisant	Très faible	score faible	très moyen	moyen	moyen à élevé	élevé	Très élevé
inf 2	3	4	5	6	7	8,9	10

Au chapitre du cadre de vie de l'environnement et de la santé dans les QPV et de leur attractivité au sens du bien vivre, on recense globalement :

- Moins d'un habitant sur 4 des QPV juge son quartier « tout à fait » agréable à vivre.
- La majorité des habitants des 6 QPV sont particulièrement préoccupés par la mauvaise image de leur quartier, mais aussi par la délinquance, le bruit, la circulation et l'environnement dégradé : peu d'espaces verts, peu de pistes cyclables en connexion avec les QPV, accessibilité et déplacements complexes et difficiles aux moyens de transports collectifs, artificialisation importante des sols (à certains endroits inutile), habitat et équipements souvent en proie à la dégradation.
- Le fait d'habiter en QPV divise par deux la probabilité de trouver son quartier très agréable à vivre.

- La gestion urbaine et sociale de proximité, malgré les efforts des bailleurs et des communes est encore problématique : traitement des déchets et des encombrants, chauffage, éclairage des résidences, traitement des espaces verts...
- Les habitants de QPV jugent plus souvent que leur quartier n'est pas sûr.
- En ce qui concerne leur ressenti, les habitants des QPV sont plus nombreux à se déclarer en moins bonne santé. La santé des habitants des quartiers prioritaires se caractérise par des indicateurs plus dégradés que dans le reste de leurs agglomérations.
- Les résidents des quartiers prioritaires sont plus fréquemment en surpoids, en particulier les femmes.
- En quartier prioritaire, deux habitants sur cinq déclarent avoir renoncé à au moins un soin pour des raisons financières au cours de l'année écoulée, en particulier les soins dentaires et optiques.
- Les habitants des quartiers prioritaires sont moins souvent couverts par une complémentaire maladie, tout en étant par ailleurs plus souvent bénéficiaires de la couverture maladie universelle – complémentaire.
- Les habitants des quartiers prioritaires déclarent plus souvent une maladie ou un problème de santé au cours des 12 derniers mois, en particulier le diabète et l'asthme.

C'est par l'intégration des quartiers prioritaires et des quartiers en veille active que se jouera la stratégie de reconquête et de cohésion des quartiers en difficulté et des territoires urbains permettant de réussir le développement humain et la transition écologique, pour une écologie sociale, humaine responsable et solidaire. La reconquête des territoires en décrochage et des quartiers prioritaires se co-construit sur le socle du contrat de ville et de son protocole d'engagements renforcés et réciproques, du PCAET de la CAPVM, du CRTE, des 17 objectifs de l'ODD, (notamment l'objectif 11 « villes et communautés durables », du nouvel agenda urbain mondial 2030) pour un développement humain durable.

Au cœur de l'Agenda 2030, les 17 Objectifs de développement durable (ODD) couvrent l'intégralité des enjeux de développement humain qui font sens avec la Politique de la Ville tels que le climat, la biodiversité, la santé et le bien-être, la cohésion sociale et urbaine des quartiers, des villes et des communautés durables, l'énergie propre et abordable, l'eau propre et l'assainissement, la pauvreté et la réduction des inégalités, l'égalité des genres, l'éducation, la prospérité économique, les modes de consommation et de production durables et responsables, l'efficacité économique, la sobriété énergétique.

## 1.4 - Le développement de l'économie locale et circulaire

### 1.4.1 - L'émergence d'un projet alimentaire territorial

Bien qu'ayant perdu sa vocation agricole du fait d'une urbanisation intense, le besoin de consommation reste important dans le territoire de Paris-Vallée de la Marne. Aussi, la CA Paris Vallée de la Marne souhaite faire émerger un Plan Alimentaire Territorial (PAT).

Dans le cadre de ce PAT, plusieurs objectifs et de nombreuses initiatives sont prévus :

- >Relocaliser l'alimentation et développer les circuits courts
- >Conformité avec la loi EGALIM
- >Protéger le foncier agricole
- >Développer, renforcer et organiser les filières existantes
- >Favoriser l'accès à tous à une alimentation locale et de qualité
- >Améliorer le lien entre riverains et agriculteurs
- >Contribuer à l'amélioration des pratiques agricoles en faveur de la biodiversité et de la qualité de l'air

Différentes initiatives existent sur le territoire. Les principales sont situées :

- au Mont Guichet à Chelles, qui s'inscrit dans le plan de développement de l'agriculture urbaine de la commune, renouer avec l'agriculture urbaine et développer les circuits courts ; 3 exploitants sont installés (Maraîchage, Viticulture, Eleveur en éco-pâturage) et un projet en perspective pour l'agriculture de petits fruits.
- Au Parc agricole à Torcy, en projets : la Programmation d'un parc agricole mêlant promenade, activités dédiées au public et exploitation agricole ; l'acquisition de terrain à l'Etat par la ville, devant permettre la réalisation de vergers, de maraîchage de l'élevage de moutons et génisses et des jardins partagés.
- Sur la Plaine Nord à Emerainville : Vérifier la faisabilité d'une ferme, et la possibilité pour le maraîchage, l'aviculture et l'arboriculture.

### **1.4.2 - Le soutien à l'économie sociale et solidaire**

La CAPVM soutient l'Economie Sociale et Solidaire (ESS). La dynamique collective autour de l'économie sociale et solidaire sur le territoire de Paris – Vallée de la Marne est portée par le Comité territorial de l'innovation sociale créé à l'occasion de la remise du label Territoire French Impact en avril 2019.

Ce Comité regroupe cinq membres : La chaire ESS-UGE qui en est le coordinateur, l'Agglomération Paris – Vallée de la Marne, le SIETREM, France active 77&91 et la Maison de l'insertion et de l'emploi sur le territoire.

Depuis deux ans, ce Comité initie et/ou accompagne des projets ESS en les inscrivant dans une dynamique de coopération entre acteurs du territoire autour de trois défis : les circuits-courts alimentaires, l'économie circulaire et la mobilité douce et partagée. L'une des spécificités de ce dispositif est l'implication des étudiants de la chaire ESS-UGE pour faire avancer ces dynamiques de coopération autour de ces trois défis.

### **1.4.3 - La gestion et le traitement des déchets**

La CAPVM exerce la compétence «Collecte et traitement des déchets des ménages et déchets assimilés», compétence déléguée à 2 syndicats intercommunaux (le Sietom et le Sietrem). Tous deux ont adopté un programme local de prévention des déchets ménagers et assimilés, permettant, notamment, de réduire la quantité des déchets par habitant et leur nocivité et, d'accompagner le changement de comportement de la population.

### **1.4.4 - La création d'emploi, le pôle d'innovation et d'excellence de la ville durable au cœur du développement économique**

Le territoire de Paris – Vallée de la Marne compte 15 720 établissements, 70 050 emplois et 29 parcs d'activité dont 14 sont gérés en direct par l'agglomération.

La création de nouvelles zones d'activité et la dynamisation de celles existantes constituent une priorité car elles sont décisives pour les finances de l'agglomération et son niveau d'emplois. Huit projets de création ou d'agrandissement de zones d'activités sont prévus d'ici 2024, soit 128 hectares et 528 000 m<sup>2</sup> de surfaces construites. La ZAC de la Régale à Courtry, du Gué de Launay à Vaires-sur-Marne ou de Lamirault à Croissy Beaubourg font partie des nouvelles zones d'activités en cours d'aménagement.

Au-delà de la création de nouvelles offres foncières, modérée par la volonté de limiter l'artificialisation des sols, il y a la nécessité de fidéliser les entreprises déjà installées sur le territoire en leur permettant d'évoluer dans un environnement attractif. La rénovation des zones d'activités plus anciennes comme la ZAC de Pariest à Croissy Beaubourg, Emerainville et Lognes, la ZI de la Trentaine à Chelles ou la zone d'activités Petit Noyer / Croix Saint-Claude à Pontault-Combault, ou la résorption de friches comme sur le secteur du Sud Triage à Chelles et Vaires sur Marne, s'inscrivent dans cet objectif d'attractivité. C'est aussi le sens de l'élaboration d'un futur Schéma d'Accueil et de Services aux Entreprises qui doit permettre de mieux répondre aux besoins des entreprises implantées sur Paris-Vallée de la Marne.

La création d'une foncière, aux côtés d'autres investisseurs, permettra à l'agglomération d'intervenir directement afin de redynamiser des parcs d'activité publics ou privés, ou des immeubles de bureaux présentant diverses fragilités (immeubles anciens à rénover, implantation d'activités ne correspondant pas à l'usage initial des lieux).

L'agglomération se doit d'être également attentifs aux évolutions économiques qui affectent les entreprises et qui sont susceptibles de provoquer ou d'accentuer certaines fragilités, notamment dans les domaines du commerce ou de l'imprimerie, et à l'inverse de veiller à l'implantation d'activités économiques sources de croissance grâce au développement de filières d'excellence. Le renforcement des outils de veille, d'observation et d'analyse des évolutions économiques et fiscales est essentiel à ce titre.

L'agglomération doit être aussi à l'écoute des mutations affectant l'organisation du travail et des entreprises qui appellent, entre autres, le développement d'espaces de coworking et de télécentres.

Un territoire dynamique se doit également d'être créateur d'emplois. La création d'une mission locale unique à l'échelle du territoire de Paris-Vallée de la Marne avec trois antennes sur Chelles, Torcy et Pontault-Combault permettra de renforcer davantage les moyens au service de l'emploi des jeunes sur l'ensemble de l'agglomération

Le domaine de l'insertion des publics les plus éloignés de l'emploi souffre d'un grand manque de lisibilité en raison d'un grand nombre d'acteurs. Dans ce cadre, l'action de la Maison de l'Insertion et de l'Emploi de Paris-Vallée de la Marne doit être valorisée et bénéficier à l'ensemble des habitants de l'agglomération au-travers des chantiers d'insertion, ou de l'accès aux clauses d'insertion présentes dans un grand nombre de chantiers sur l'agglomération (Grand Paris Express, centre nautique à Champs-sur-Marne, chantiers de rénovation urbaine).

Au cœur du territoire, à Champs-sur-Marne, la Cité Descartes, pôle d'innovation et d'excellence majeur de la ville durable au niveau national, accueille 17 000 étudiants, 350 entreprises, près de 2 000 enseignants-chercheurs, chercheurs académiques et ingénieurs de recherche.

Ce site d'excellence est aussi le siège de l'Université Gustave Eiffel qui a pour particularité d'être le premier établissement rassemblant un organisme de recherche,



une université, une école d'architecture et trois écoles d'ingénieurs. L'Université Gustave Eiffel œuvre dans de nombreux domaines de recherche. En particulier, elle représente un quart de la recherche française sur les villes de demain. C'est aussi la première université en France en matière de formation en apprentissage qui concerne l'ensemble des domaines de formation : sciences humaines et sociales, sciences économiques et gestion, lettres, arts et langues, mathématiques, informatique, physique, etc.

Cet environnement exceptionnel qui croise entreprises, organismes de formation et recherche est un atout indéniable pour les jeunes du territoire qu'il convient de mieux accompagner et valoriser. L'adéquation de l'offre de formations aux besoins du territoire est un enjeu important qui pourra être envisagé notamment dans l'élaboration d'une stratégie partagée en matière d'enseignement supérieur et de recherche.

Au-delà des entreprises déjà implantées sur le site, la Maison de l'Entreprise Innovante (MEI), conçue et portée par la Communauté d'agglomération Paris - Vallée de la Marne et la Chambre de Commerce et d'Industrie de Seine-et-Marne, complète cet écosystème unique en Ile-de-France. Cet équipement qui regroupe un Fablab (atelier de fabrication numérique), un incubateur (reconnu au niveau régional), une pépinière et un hôtel d'entreprises propose aux jeunes entrepreneurs innovants une offre de services et un parcours résidentiel intégré pour favoriser leur croissance et leur ancrage sur le territoire.

L'agglomération apporte son soutien à l'agence Descartes Développement & Innovation chargée de renforcer la notoriété de ce pôle d'excellence auprès des acteurs de l'innovation en France et à l'international, mais aussi de favoriser les liens entre les laboratoires de recherche et les entreprises.

Aux côtés de la ville de Champs-sur-Marne, d'Epamarne, et de l'Université, l'agglomération a l'ambition de renforcer l'attractivité de ce site majeur du territoire tout en veillant à ce que les futurs projets de développement restent exemplaires en matière d'aménagement urbain et de développement durable.

## **1.5 - Accès à la santé**

### **1.5.1 - Un Contrat local de santé, pour répondre à une offre de soins et de santé insuffisante**

Le diagnostic réalisé pour les besoins du Contrat Local de Santé intercommunal, montre qu'une des faiblesses du territoire, est l'aggravation du déficit de l'offre de soins et de santé : qu'il s'agisse de la médecine générale, des professions de premier recours (en particulier des masseurs kinésithérapeutes), de l'offre de soins spécialisés (en particulier en psychiatrie, ophtalmologie, dermatologie et gynécologie). L'offre hospitalière repose essentiellement sur celle du centre hospitalier de Marne la Vallée, qui

accueille près de la moitié des flux des habitants de la CA Paris Vallée de la Marne pour des séjours en médecine.

Avec l'adoption du Contrat Local de Santé, signé le 7 novembre 2019 avec de nombreux partenaires (Préfecture de Seine-et-Marne, Agence Régionale de Santé d'Ile-de-France, Caisse Primaire d'Assurance Maladie 77, Conseil Départemental de Seine-et-Marne, Grand Hôpital de l'Est Francilien), l'agglomération entend lutter contre la désertification médicale induite par le vieillissement et l'arrivée à l'âge de la retraite de très nombreux professionnels de santé. Avec l'appui d'un AMO, une stratégie d'accompagnement des projets de santé est développée pour garantir une nouvelle offre à la mesure des besoins des 230 000 habitants du territoire, avec le soutien au développement de maisons de santé pluriprofessionnelles, cabinets de groupe ou centres de santé.

### **1.5.2 Accès à l'eau potable**

L'eau potable provient de la Marne pour le périmètre du Val Maubuée, de la nappe souterraine et de l'usine de Neuilly sur Marne, pour les communes de Chelles, Brou, Vaires-sur-Marne. Les indicateurs montrent une légère baisse depuis 2004 de la nappe (relevés piezo à Roissy-en-Brie).

## **1.6 - Accès à la culture et au sport**

### **1.6.1 - Pour la culture : évoluer et s'adapter tout à la fois aux nouveaux usages, aux nouvelles pratiques et aux nouvelles technologies**

L'offre culturelle de l'agglomération Paris-Vallée de la Marne est large et diversifiée. Héritage de la ville nouvelle et volonté politique forte des élus locaux ont fait de notre agglomération un véritable territoire de culture.

Avec 14 médiathèques, 9 conservatoires, et plusieurs salles de spectacle dont la scène des Passerelles, la Communauté d'agglomération gère une grande part des équipements culturels du territoire. Les villes disposent elles aussi de salles dont elles assurent la programmation. Enfin, Paris-Vallée de la Marne a la chance d'accueillir sur la commune de Noisiel la Scène Nationale de la Ferme du Buisson, lieu de création et de spectacle pluridisciplinaire.

Si l'offre est particulièrement riche, elle demeure pourtant insuffisamment connue et reconnue. Cela doit nous inciter à redoubler d'efforts pour toucher tous les publics et nous adapter aux nouvelles pratiques.

Ainsi, une grande concertation parmi les habitants du territoire va nous aider à dessiner les contours des médiathèques de demain, afin d'en faire des lieux attractifs, ouverts, où il fera bon venir et rester. Celles-ci bénéficieront par ailleurs, dès 2022, d'un nouveau Système d'Information et de Gestion des Bibliothèques (SIGB), ainsi que d'un portail commun à l'ensemble du réseau. Le réseau sera alors doté d'un système informatique harmonisé, et les usagers pourront bénéficier de fonctionnalités nouvelles et simplifiées.

Pour les conservatoires, une démarche participative sera mise en place visant à formaliser un projet d'établissement à l'échelle du réseau, d'ici l'été 2022. Ce projet d'établissement devra répondre aux enjeux de l'accessibilité des conservatoires à tous, de l'ouverture aux publics non-inscrits, et du rayonnement sur le territoire. Ces établissements bénéficieront également d'un nouveau système d'information, commun à l'ensemble du réseau, qui en simplifiera la gestion uniformisée et offrira de nouveaux services aux usagers.

Enfin, un projet sera mené autour du développement de nouveaux outils de communication, permettant de mieux valoriser au quotidien la richesse de l'offre culturelle sur le territoire, en matière de spectacle vivant, de concert, d'offre culturelle pour le jeune public..., que cette offre soit portée par la communauté d'agglomération ou par les communes qui la composent.

### **1.6.2 - Le Sport au sein du territoire : la CAPVM, un EPCI hôte des Jeux Olympiques**

Grâce au Stade Nautique Olympique de Vaires-Torcy, Paris-Vallée de la Marne accueillera les épreuves olympiques et paralympiques de Canoë-Kayak et d'Aviron à l'été 2024. Au préalable, seront menés divers projets visant à aménager les abords du site, à en améliorer les voies d'accès, et à mieux intégrer la base olympique sur le territoire de Paris-Vallée de la Marne.

En outre, le territoire dispose de deux équipements communautaires (le Nautil, à Pontault-Combault, et le futur Centre Aquatique intercommunal à Champs-sur-Marne) labellisés Centres de Préparation aux Jeux et donc susceptibles d'accueillir des délégations étrangères.

Ainsi, les Jeux Olympiques de Paris 2024 devront être un événement populaire suscitant l'adhésion des habitants et moteur dans le développement du territoire, via la démarche héritage.

L'agglomération porte par ailleurs une politique ambitieuse de soutien au sport de haut niveau, qu'il soit collectif ou individuel, tout en maintenant et développant une offre sportive de loisirs via un réseau de 4 piscines, un centre sportif, et un futur centre aquatique de grande envergure.

Enfin, afin de compléter le panorama des équipements sportifs du territoire, sera étudiée l'opportunité d'y construire une enceinte Aréna permettant d'accueillir des événements sportifs de grande ampleur.

## **1.3 - Potentiel de recyclage foncier**

### **1.3.1 Projets identifiés par l'agglomération**

- L'ex-pépinière de la CCI à Champs-sur-Marne ; sur un terrain de 5700m<sup>2</sup>, démolition d'un bâtiment de bureaux désaffecté de 1600m<sup>2</sup> et construction d'un nouvel ensemble immobilier de 5000m<sup>2</sup> environ ; opération conduite par Aménagement 77 et l'EPFIF
- Site du fort de Courtry : 15ha. Il est projeté la réalisation d'une ferme photovoltaïque sur 8ha environ de ce site (livraison potentielle à la fin de l'année 2022). Le reste de l'emprise (environ 7ha) a été présenté et retenu à l'AMI Friches Franciliennes. Parmi 3 pistes envisagées, les élus ont retenu de préférence celui de faire une pépinière. Les différents prospects n'ont pour le moment rien donné.
- Site de Nestlé : Près de 14ha laissé par le déménagement de Nestlé France à Noisiel et Torcy;
- site de l'EPA Marne : près de 2,5ha que laisseront disponible l'EPA après son déménagement, vers 2022.
- site des Coteaux de Courtry : 16ha, ce site a été également présenté à l'AMI Friches Franciliennes et retenu. Il s'agit de revaloriser des friches naturelles en accompagnement du projet de déviation routière de Courtry et en articulation avec le PAT
- ZAC du Gué de Launay à Vaires-sur-Marne ; aménagement d'un parc d'activités de 14 ha sur le site d'une ancienne centrale de production d'électricité fonctionnant au charbon ; 7 ha déjà commercialisés auprès d'un promoteur, 5 ha en cours de négociation, 2 ha en commercialisation ;
- Extension de la ZAI de Torcy ; sur un merlon de terres prévu initialement pour le projet de raccordement de l' A104 à l'A199,

extension de la ZAI de Torcy sur 5 ha ; acquisition en cours d'étude, étude d'impact en cours de finalisation, pré-commercialisation engagée auprès d'entreprises exprimant des besoins d'extension ; demande de subvention déposé auprès de la Région dans le cadre d'une AMI Friches ;

- Foncier ex-Hubert Distribution ; 1,4 ha en façade de la N104 sur des terrains libérés par la société Hubert-Distribution et sur lesquels existe une problématique de terres pollués ; subvention accordée par l'ADEME dans le cadre de l'AMI Friches Franciliennes ;
- Sud Triage ; 21 ha propriété de la SNCF ; terrains où subsistent quelques activités de fret ; projet de ZAC abandonné, pas de projet en cours.

### **1.3.2 Projets identifiés par les communes**

Champs-sur-Marne : Il est prévu l'urbanisation de l'échangeur de la RD 199, situé entre le centre-ville et le quartier du Bois de Grâce

Roissy-en-Brie : La commune ne possède pas de friches, de zones polluées ou de potentiel de renouvellement urbain susceptible de donner lieu à une opération sous maîtrise d'ouvrage communale.

Torcy : la ville a identifié un potentiel foncier de recyclage d'environ 364 920 m<sup>2</sup>

Chelles : la ville a identifié plusieurs emprises avec un potentiel foncier de recyclage : 4,7 ha (Castermant) + dents creuses (zone UD du PLU) + à plus long terme secteur d'activités (ex. ZA Auchan)

Lognes : la ville a identifié un potentiel foncier de recyclage de 3,5ha

## ANNEXE 2

### Ambitions du territoire de Paris – Vallée de la Marne

Le projet de territoire porte l'ambition politique et stratégique du territoire. Il relie l'histoire du territoire avec ses réalités présentes et sa trajectoire dans la transition pour construire un avenir durable. La vision stratégique constitue la colonne vertébrale du projet de territoire ; elle donne un sens commun aux actions et à l'engagement des acteurs.

La vision stratégique du territoire est évolutive ; elle prend en compte l'avancée du projet de territoire et les événements qui peuvent impacter le territoire. L'évolution de cette vision stratégique sera construite et partagée avec l'ensemble des acteurs territoriaux – acteurs socio-économiques, associations, habitants, collectivités territoriales, État, etc.

Les partenariats qui seront construits autour de ce contrat participeront à fédérer les acteurs pour une vision globale du territoire et un développement concerté.

#### Résumé du projet de territoire:

La Communauté d'agglomération a voté un projet de territoire en date du 25 Mars 2021 qui intègre les 10 priorités suivantes :

Faire de Paris – Vallée de la Marne un territoire exemplaire de la transition écologique et de la lutte contre le changement climatique	∨
Prioriser les nouvelles mobilités et améliorer le maillage du territoire	∨
Un dynamisme économique qui doit être créateur d'emploi	∨
Renforcer l'attractivité de la Cité Descartes, pôle d'innovation et d'excellence de la ville durable	∨
Accueillir les Jeux Olympiques de Paris 2024 : un défi et une grande opportunité	∨
Conjuguer développement urbain, mixité sociale et qualité de vie	∨
Culture : évoluer et s'adapter aux nouveaux usages, aux nouvelles pratiques et aux nouvelles technologies	∨
Une grande ambition pour le sport : soutien au haut niveau et ouverture d'un centre aquatique intercommunal à la cité Descartes	∨
Améliorer significativement l'offre de soins en accompagnant les villes et les professionnels de santé dans leurs projets	∨
Réussir ensemble	∨

Les orientations stratégiques et le plan d'actions détaillé dans les parties suivantes du présent contrat s'appuie sur ces priorités, mais également sur l'ensemble des enjeux territoriaux identifiés dans les diagnostics sectoriels.

## **ANNEXE 3**

### **Orientations stratégiques**

#### ***1. Orientations stratégiques pour la lutte contre le changement climatique***

- Rénover thermiquement les bâtiments (habitats, tertiaire privé et public)
- Développer les mobilités alternatives à la voiture individuelle : transports en commun, covoiturage, mobilités douces (vélo, marche...), transport à la demande...
- Réduire les impacts environnementaux du transport de marchandise
- Développer les énergies renouvelables

#### ***2. Orientations stratégiques pour l'aménagement durable, l'adaptation au changement climatique, et la préservation de la biodiversité et du cadre de vie***

- Reconstruire la ville sur la ville en favorisant la mixité sociale et fonctionnelle
- S'adapter au changement climatique par une prise en compte accrue des risques naturels (inondations, sécheresses, vagues de chaleur, et retrait gonflement d'argile)
- Restaurer les continuités écologiques et préserver la biodiversité
- Lutter contre l'habitat indigne
- Construire et loger tous les ménages à l'aide d'une programmation de logements diversifiés
- Accompagner les copropriétés et, en particulier, celles se trouvant en difficulté
- Réduire l'exposition au bruit et à la pollution atmosphérique
- Sensibiliser la population à la préservation de l'environnement et du cadre de vie

#### ***3. Orientations stratégiques pour le développement économique, l'emploi, l'économie circulaire, l'alimentation durable, et le tourisme***

- Soutenir l'installation, la croissance des entreprises et la production locale
- Fidéliser les entreprises implantées sur notre territoire
- Encourager l'entrepreneuriat
- Accompagner au plus près les recrutements des entreprises sur le territoire



- Réduire la production de déchets
- Valoriser les déchets dans une démarche d'économie circulaire
- Favoriser l'accès de tous à une alimentation locale et de qualité
- Accompagner les populations éloignées de l'emploi
- Favoriser la transition numérique des entreprises
- Développer un tourisme durable et centré sur la découverte de la nature

#### ***4. Orientations stratégiques pour l'accès au Sport et à la Culture***

- Soutenir le sport de haut niveau et augmenter l'offre aquatique
- Faire des Jeux Olympiques 2024 un évènement populaire moteur dans le développement du territoire
- Aménager l'environnement du Stade nautique olympique : voies d'accès, desserte en transport en commun, liens de la base olympique avec les villes environnantes
- Etudier l'opportunité de la construction d'une enceinte Aréna pouvant accueillir des évènements sportifs
- Inventer les médiathèques de demain à travers une démarche participative, et en faire des lieux attractifs tant en termes d'offre que de confort,
- Formaliser un projet d'établissement pour le réseau des conservatoires, alliant diversification de l'offre et excellence,
- Moderniser les outils informatiques et numériques des équipements culturels au service d'une gestion optimisée et d'offre de service élargie pour les usagers,
- Proposer une offre culturelle et sportive accessible à toutes les catégories socioprofessionnelles
- Développer des outils de communication permettant de mieux valoriser la richesse de l'offre culturelle sur le territoire (spectacle vivant, musique, festivals...)

#### ***5. Orientations stratégiques pour l'accès à la santé***

- Sensibiliser sur les enjeux sanitaires liés à l'exposition au bruit et à la pollution atmosphérique
- Poursuivre et intensifier l'accompagnement des projets de santé dans les villes de l'agglomération pour densifier l'offre de soin
- Favoriser la création de Communautés Professionnelles Territoriales de Santé (CPTS) afin de renforcer les liens et les partenariats entre professionnels de santé

- Positionner l'Agglomération comme un interlocuteur privilégié de l'ensemble des acteurs de la santé (Villes, Agence Régionale de Santé, professionnels de santé).
- Développer, en lien avec les Villes, une campagne de communication permettant de promouvoir les atouts de notre territoire pour les professionnels de santé qui souhaiteraient s'y installer, susciter les vellétés d'implantation, soutenir l'ingénierie et l'implantation des projets de santé.

#### ***6. Orientations stratégiques pour la modernisation des services publics***

- Limiter les impacts environnementaux liés au développement des outils numériques et informatiques
- Sécuriser les procédures

#### ***7. Orientations stratégiques pour la cohésion sociale***

- Réduire les inégalités entre les populations et les générations

## **ANNEXE 4**

### **Intégration des contractualisations et programmes de l'Etat**

Les signataires conviennent de poursuivre et d'accentuer, dans le cadre du CRTE, la mise en œuvre des contrats et des programmes en cours. Ces derniers élargissent et enrichissent les orientations et les objectifs stratégiques du CRTE tout en conservant les instances de pilotage resserrées autour des problématiques spécifiques. Les engagements financiers qu'ils contiennent sont repris dans la maquette financière. Ces co-financements de politiques publiques et d'investissements publics au sein du territoire seront ainsi suivis dans la durée et permettront d'accroître les synergies inter-programmes.

Sont notamment recensés par les signataires :

#### **Les programmes territorialisés de l'ANCT :**

- de la politique de la ville (Education, Emploi-Formation-insertion, Soutien à la vie associative, lien social,...)
- du numérique (Nouveaux lieux nouveaux liens,...)

#### **Les contrats de l'Etat transversaux**

- Les contrats de ville visant les quartiers prioritaires de la Renardière sur la commune de Roissy-en-Brie, la Grande prairie et Schweitzer-Laennec sur la commune de Chelles et le mail Victor Hugo sur la commune de Torcy,
- La rénovation urbaine, avec deux quartiers NPNRU (Nouveau Programme National de Renouvellement Urbain) : Arche Guédon à Torcy, les deux Parcs Lizard à Noisiel Champ.

#### **Les contrats et conventions passées entre la CAPVM et les agences et établissement de l'Etat :**

- Le Contrat Local de Santé,
- Le Contrat trame verte et bleue,
- La déclaration pour l'«Engagement pour l'adaptation au changement climatique dans le domaine de l'eau» initiée par la Préfecture de la Région d'Ile-de-France et le Bassin Seine-Normandie (Signataire en date du 23/11/2020),

- Convention de mise œuvre d'un programme opérationnel de prévention et d'accompagnement en copropriété (POPAC) signée avec l'ANAH,
- Contrat d'actions trames vertes et bleues signé avec l'Agence de l'eau Seine-Normandie, l'Etablissement public HAROPA et l'Etablissement public d'aménagement de Marne - la -Vallée (EPAMARNE).

## **ANNEXE 5**

### **Contribution spécifiques des établissements publics et opérateurs**

L'appui de l'État porte en particulier sur l'apport d'expertises techniques et juridiques et la mobilisation coordonnée de ses dispositifs de financement au service des projets du CRTE.

L'État s'engage à optimiser les processus d'instruction administrative et à examiner les possibilités d'expérimentation de procédures nouvelles, ou de simplification de procédures existantes, sur la base de projets précis qui lui seraient présentés dans le cadre du CRTE.

Le soutien au territoire peut passer par un appui spécifique des établissements publics et opérateurs qui mobiliseront notamment des financements pour le montage des projets et les investissements. Ce soutien permettra de renforcer la capacité d'ingénierie, l'animation du territoire ainsi que les projets eux-mêmes.

En particulier :

- L'ADEME peut apporter un appui à travers un contrat d'objectifs transversal sur la durée du contrat de transition écologique et intervenir en soutien de certaines opérations du CRTE ;
- La Caisse des dépôts peut mobiliser la Banque des territoires pour accompagner les acteurs locaux dans leurs projets de développement territorial - conseil et ingénierie, prêts, investissements en fonds propres, services bancaires, consignations et dépôts spécialisés ;
- Le Cerema peut apporter un appui en matière de définition des projets de territoires, des actions complexes (ex : réseaux), des indicateurs et d'évaluation.

D'autres établissements publics ou opérateurs de l'État peuvent intervenir : l'Office français pour la biodiversité (OFB), l'Agence Nationale de l'Habitat (ANAH), l'Agence Nationale pour la Rénovation Urbaine (ANRU), la Banque publique d'investissement (Bpifrance), l'Agence française de développement (AFD), etc.

## **ANNEXE 6**

### **Modalités d'accompagnement en ingénierie**

Plusieurs partenaires sont susceptibles de proposer un soutien en ingénierie : les opérateurs de l'Etat (l'ANCT, l'Ademe,...), les services déconcentrés de l'Etat, les collectivités territoriales,..., pour les différentes phases du contrat (définition et mise en œuvre des projets, participation des habitants, suivi et évaluation du contrat) qu'il conviendrait de préciser et de rappeler dans le bilan du contrat. L'activation de cet accompagnement s'effectuera selon les modalités de saisines propres à chaque organisme.

Le soutien au territoire de Paris – Vallée de la Marne peut passer par un appui spécifique des établissements publics et opérateurs qui pourraient notamment mobiliser des financements pour le montage des projets et les investissements.

Les signataires rappellent leurs engagements inscrits dans la Convention d'initialisation du CRTE signée par le Préfet de Seine-et-Marne le 30 septembre 2021 :

- Renforcer les capacités d'ingénierie internes du territoire et les assistances à maîtrise d'ouvrage pour mettre en œuvre leur projet de territoire et construire puis animer le CRTE.

Le préfet, délégué territorial de l'Agence nationale de cohésion des territoires, s'engage à mobiliser les ressources proposées pour l'appui en ingénierie (recrutement de chefs de projets pour la durée du mandat, assistance à maîtrise d'ouvrage, aide au montage de projet, assistance technique, mécénat de compétences, échanges d'expériences et formation notamment au travers de l'Agence nationale de cohésion des territoires ou de tout autre opérateur) au bénéfice de la Communauté d'agglomération.

# ANNEXE 8

## INDICATEURS DE SUIVI

<b>MOBILITE</b>
<b>Nombre de kilomètres de piste cyclables</b>
<b>Existence de parkings vélos sécurisés</b>
<b>Existence de pôles multimodaux</b>
<b>Existence de zone(s) à faible émissions (ZFE)</b>
<b>Existence de voies réservées au covoiturage</b>
<b>Automobile :</b> <ul style="list-style-type: none"><li>- Part de véhicules électriques ou hybrides dans le parc des collectivités</li><li>- Part de véhicules électriques ou hybrides dans le parc privé</li><li>- Nombre de bornes de recharge électrique ouvertes au public</li></ul>
<b>Part des véhicules bas carbone dans la flotte de transports collectifs</b>
<b>Part du territoire couvert par une autorité organisatrice de la mobilité</b>
<b>ENERGIE ET CLIMAT</b>
<b>Emissions de gaz à effet de serre du territoire (total et par habitant)</b>
<b>Consommation énergétique du territoire (toutes énergies incluant le carburant et les énergies fossiles de chauffage)</b>
<b>Production annuelle d'énergie renouvelable (éolien, solaire, hydro-électricité, méthanisation, etc.)</b>
<b>Consommation énergétique en autoconsommation (individuelle et collective)</b>
<b>Rénovation énergétique</b> <ul style="list-style-type: none"><li>- Nombre de passoires thermiques dans les logements privés (étiquettes énergétiques E, F et G)</li><li>- Nombre de passoires thermiques dans le parc social (étiquettes énergétiques E, F et G)</li><li>- Nombre de passoires thermiques dans les bâtiments publics (étiquettes énergétiques E, F et G)</li><li>- Nombre de passoires thermiques dans les locaux d'entreprises</li><li>- Répartition du parc immobilier (toutes catégories par étiquette du DPE)</li><li>- Nombre de copropriétés en situation fragile ou dégradées</li><li>- Nombre d'artisans et d'entreprises certifiés RGE sur le territoire</li></ul>
<b>Etat des systèmes de chauffage</b> <ul style="list-style-type: none"><li>- Nombre estimé de chaudières au fioul</li><li>- Nombre estimé de cheminées ouvertes et autres modes de chauffages très émetteurs de particules fines</li><li>- Existence de réseaux de chaleurs, ainsi que leur combustible (part d'énergies renouvelables)</li><li>- Mode de chauffage des grands équipements collectifs de territoire (écoles, collèges, lycées...)</li><li>- Mode de chauffage des établissements de santé</li><li>- Mode de chauffage des bâtiments publics</li></ul>
<b>TRAITEMENT DES DECHETS / ECONOMIE CIRCULAIRE</b>
<b>Tonnage de déchets produits par le territoire</b>
<b>Etat des équipements de tri au regard des normes</b>
<b>Existence de tri à la source des bio-déchets dans structures de restauration collective</b>
<b>Existence de tri à la source des bio-déchets pour logements collectifs</b>
<b>Taux de tri sélectif par filière</b>
<b>AGRICULTURE ET ALIMENTATION LOCALE</b>
<b>Existence d'un projet alimentaire territoriale</b>
<b>Nombre d'exploitations agricoles</b>
<b>Nombre de producteurs vendant en circuits courts</b>
<b>Nombre de marchés de producteurs ou d'AMAP</b>
<b>Surface agricole utile du territoire</b>

<b>Surfaces agricoles et nombre d'exploitations engagées dans des démarches de labellisation environnementale</b>
<b>Estimation du volume de produits phytosanitaires utilisés sur le territoire</b>
<b>ACTIONS EN FAVEUR DE LA BIODIVERSITE</b>
<b>Surface des aires protégées</b> : parc naturel, Natura 2000, ZNIEFF (zones d'intérêt écologique faunistique et floristique), aire de protection des captages, etc.
<b>Part des cours d'eau en bon état</b> (classés en catégorie I ou II au titre de la continuité écologique)
<b>Nombre de points noirs de continuités écologiques identifiées</b>
<b>Part des surfaces forestières bénéficiant d'une garantie de gestion durable</b>
<b>Surfaces de haies</b>
<b>Existence d'un atlas communal de la biodiversité et part du territoire classée en réservoir de la biodiversité</b>
<b>Label "Territoires engagés pour la nature"</b> (OUI/NON/en cours)
<b>Label "Terre saine"</b> (OUI/NON)
<b>LUTTE CONTRE L'ARTIFICIALISATION DES SOLS</b>
<b>Etat d'avancement du PLUi</b>
<b>Taux de mobilisation des droits à construire au regard de ceux fixés dans les documents d'urbanisme</b>
<b>Evolution du nombre d'hectares de terres urbanisées vs terres agricoles et/ou naturelles et/ou forestières</b>
<b>Potentiel de recyclage foncier (incluant les surfaces de friches à réhabiliter)</b>
<b>Surfaces désartificialisées</b>
<b>EAU ET ASSAINISSEMENT</b>
<b>Compatibilité des installations de traitements des eaux usées avec les normes européennes</b>
<b>Taux de fuite des réseaux du territoire</b>
<b>Nombre de captages prioritaires et nombre de captages bénéficiant d'une protection et d'un plan d'actions</b>
<b>Couverture du territoire par un SAGE (OUI/NON/en cours d'élaboration)</b>



**CRTE CAPVM**  
**Maquette financière 2022**

PROJET/ORIENTATION : Rénovation thermique, Transition énergétique et développement des énergies renouvelables

MAITRE D'OUVRAGE	N° de Fiche CRTE	THEMATIQUE	Projet / Orientation	FA / FP	INTITULE DE L'ACTION	Calendrier prévisionnel	Budget prévisionnel (HT)
Croissy-Beaubourg	<b>1</b>	Equipements	Rénovation thermique, transition énergétique et développement des énergies renouvelables	FA/FP	Réhabilitation énergétique de l'école élémentaire Les Lions de Beaubourg	2022 - 2025	1 500 000 €
Croissy-Beaubourg	<b>2</b>	Equipements	Rénovation thermique, transition énergétique et développement des énergies renouvelables	FA/FP	Réhabilitation énergétique et agrandissement du réfectoire de la maternelle Alfred CHARTIER	2022 - 2025	1 200 000 €
Courtry	<b>2</b>	Equipements	Rénovation thermique, transition énergétique et développement des énergies renouvelables	FA	Actualisation de tous les DPE de nos bâtiments publics (A) et (P)	2022	Chiffrage en cours
Courtry	<b>4</b>	Equipements	Rénovation thermique, transition énergétique et développement des énergies renouvelables	FA/FP	Renouvellement et rénovation du parc d'éclairage public (A) +(P) et relevé des réseaux (A)	2021- 2026	117 555 €
Courtry	<b>5</b>	Equipements	Rénovation thermique, transition énergétique et développement des énergies renouvelables	FA / FP	Mise en conformité et accessibilité des bâtiments communaux (P) + La Poste accessibilité PMR( A)	2021 - 2026	24 300 €
Courtry	<b>7</b>	Equipements	Rénovation thermique, transition énergétique et développement des énergies renouvelables	FA / FP	Rénovation, isolation thermique et étanchéité des bâtiments communaux (P)+(A)	2022 - 2026	810 000 €
Courtry	<b>8</b>	Equipements	Rénovation thermique, transition énergétique et développement des énergies renouvelables	FA	Rénovation du court de tennis couvert	2022	46 050 €
Courtry	<b>9</b>	Equipements	Rénovation thermique, transition énergétique et développement des énergies renouvelables	FA/FP	Construction d'un club house	2021 - 2023	Chiffrage en cours
Torcy	<b>1</b>	Equipements	Rénovation thermique, transition énergétique et développement des énergies renouvelables	FA/FP	Réalisation d'un programme de travaux d'éclairage public - performance énergétique (A)	2021 - 2024 (travaux en cours - durée 3 ans)	1 191 333,33 €
Torcy	<b>7</b>	Equipements	Rénovation thermique, transition énergétique et développement des énergies renouvelables	FA/FP	Rénovation énergétique de l'Hôtel de ville	2022 - 2023 (études : début 2022 / travaux : 2023)	300 000 €
Chelles	<b>3</b>	Equipements	Rénovation thermique, transition énergétique et développement des énergies renouvelables	FA	Rénovation thermique du gymnase Louvois	2022	2 232 373 €

MAITRE D'OUVRAGE	N° de Fiche CRTE	THEMATIQUE	Projet / Orientation	FA / FP	INTITULE DE L'ACTION	Calendrier prévisionnel	Budget prévisionnel (HT)
Chelles	4	Equipements	Rénovation thermique, transition énergétique et développement des énergies renouvelables / création, transformation et rénovation de bâtiments scolaires	FA/FP	Isolation thermique et rénovation énergétique par le remplacement des toitures des écoles Curie et Pasteur	2021 - 2025	995 500 €
Chelles	5	Equipements	Rénovation thermique, transition énergétique et développement des énergies renouvelables / création, transformation et rénovation de bâtiments scolaires	FA / FP	Programme de gros entretien et d'amélioration énergétique des bâtiments communaux	2021 - 2025	13 000 000 €
Chelles	7	Equipements	Rénovation thermique, transition énergétique et développement des énergies renouvelables / Préservation du patrimoine public historique et culturel	FA / FP	Mise en place d'un outil de suivi des consommations énergétiques (logiciel + capteurs) du patrimoine communal en faveur de l'économie d'énergie	2021 - 2025	36 000 €
Chelles	21	Espaces publics	Rénovation thermique, transition énergétique et développement des énergies renouvelables	FA / FP	Campagne de remplacement de l'éclairage public (passage LED) participant à la réduction de la consommation énergétique et la prise en compte de la trame noire	2021 - 2025	450 000 €
Chelles	8	Equipements	Rénovation thermique, transition énergétique et développement des énergies renouvelables	FA/FP	Elaboration d'un schéma directeur immobilier permettant d'accroître durablement la performance de gestion du patrimoine	2022-2024	30 000 €
Pontault-Combault	1	Equipements	Rénovation thermique, transition énergétique et développement des énergies renouvelables	FA	Rénovation de l'éclairage public pour la réduction de la consommation énergétique (A) (P)	2022	4 314 912,50 € 10% en 2022
Pontault-Combault	5	Equipements	Rénovation thermique, transition énergétique et développement des énergies renouvelables	FA	Rénovation salle de classe Pajot	2022	400 000 €

**CRTE CAPVM**  
**Maquette financière 2022**

PROJET/ORIENTATION : Rénovation thermique, Transition énergétique et développement des énergies renouvelables

MAITRE D'OUVRAGE	N° de Fiche CRTE	THEMATIQUE	Projet / Orientation	FA / FP	INTITULE DE L'ACTION	Calendrier prévisionnel	Budget prévisionnel (HT)
Roissy-en-Brie	<b>3</b>	Equipements	Rénovation thermique, transition énergétique et développement des énergies renouvelables	FA	Modernisation éclairage public avec marché global de performance. Objectifs : Sobriété, réduction consommation et facture énergétique, lutte contre la pollution lumineuse (A)	2022	800 000 €
Roissy-en-Brie	<b>5</b>	Equipements	Rénovation thermique, transition énergétique et développement des énergies renouvelables	FA	Rénovation énergétique du groupe scolaire des sapins et du groupe scolaire Pierre et Curie (A)	2022	230 000 €
Roissy-en-Brie	<b>30</b>	Equipements	Rénovation thermique, transition énergétique et développement des énergies renouvelables	FA	Travaux aménagement d'un espace sports au Gymnase Charles Chauve (P)	2022	200 000 €
Roissy-en-Brie	<b>21</b>	Equipements	Rénovation thermique, transition énergétique et développement des énergies renouvelables	FA	Ravalement du bâtiment RH-CCAS	2022	60 000 €
Brou-sur-chantereine	<b>2</b>	Equipements	Rénovation thermique, transition énergétique et développement des énergies renouvelables	FP	Rénovation énergétique de l'école Romain Rolland (notamment vitrages et huisseries) et isolation thermique (faux plafonds) (P)	2022	477 470 €
Lognes	<b>1</b>	Equipements	Rénovation thermique, transition énergétique et développement des énergies renouvelables	FA/FP	Marché de performance énergétique (A) et (P)	2021 - 2025	1 612 678,14 € 356 269,74 € en 2022
Lognes	<b>2</b>	Equipements	Rénovation thermique, transition énergétique et développement des énergies renouvelables	FA	Réfection de la piste d'Athlétisme du Stade Colette Besson (A)	2022	200 000 €
Lognes	<b>6</b>	Equipements	Rénovation thermique, transition énergétique et développement des énergies renouvelables	FA/FP	Réhabilitation courts de tennis (P)	2022 - 2023	120 000 € 100 000 € en 2022
Emerainville	<b>1</b>	Equipements	Rénovation thermique, transition énergétique et développement des énergies renouvelables	FA/FP	Programme d'entretien et d'amélioration énergétique des bâtiments communaux (A) et (P)	2021 - 2025	31 000 €
Emerainville	<b>2</b>	Equipements	Rénovation thermique, transition énergétique et développement des énergies renouvelables	FA	Rénovation énergétique des bâtiments scolaires, avec réfection complète des toitures (A) et (P)	2021	1 600 000 €

**CRTE CAPVM**  
**Maquette financière 2022**

PROJET/ORIENTATION : Rénovation thermique, Transition énergétique et développement des énergies renouvelables

MAITRE D'OUVRAGE	N° de Fiche CRTE	THEMATIQUE	Projet / Orientation	FA / FP	INTITULE DE L'ACTION	Calendrier prévisionnel	Budget prévisionnel (HT)
Emerainville	<b>4</b>	Equipements	Rénovation thermique, transition énergétique et développement des énergies renouvelables	FA/FP	Rénovation complète du stade Dominique Rocheteau (terrain stabilisé, courts de tennis) et création d'un stand de tir (P)	2022 - 2024	1 200 000 €
Noisiel	<b>3</b>	Equipements	Rénovation thermique, transition énergétique et développement des énergies renouvelables	FA	Opérations économies d'énergie et de rénovation thermique COSEC (A)	2021 - 2022	407 685 € 246 000€ en 2022
Noisiel	<b>4</b>	Equipements	Rénovation thermique, transition énergétique et développement des énergies renouvelables	FA	Opérations économies d'énergie et de rénovation thermique crèche collective du Luzard (A)	2021 - 2022	295 000 € 150 000 € en 2022
Noisiel	<b>5</b>	Equipements	Rénovation thermique, transition énergétique et développement des énergies renouvelables	FA	Opérations économies d'énergie et de rénovation thermique audits énergétiques (A)	2021 - 2022	27 000 € 15 000 € en 2022
Noisiel	<b>24</b>	Equipements	Rénovation thermique, transition énergétique et développement des énergies renouvelables	FA/FP	Energie : rénovations thermiques à retour rapide dans le cadre du programme Intracting de la Banque des territoires (P)	2022 - 2026	1 000 000 € 200 000 € en 2022
Noisiel	<b>8</b>	Equipements	Rénovation thermique, transition énergétique et développement des énergies renouvelables	FA/FP	Réhabilitation de l'éclairage public (P)	2022 - 2026	2 750 000 € 500 000 € en 2022
Noisiel	<b>25</b>	Equipements	Rénovation thermique, transition énergétique et développement des énergies renouvelables / Préservation du patrimoine public historique et culturel	FA/FP	Remplacement de la flotte captive de véhicules (P)	2022 - 2026	575 000 € 100 000 € en 2022
Noisiel	<b>14</b>	Espaces publics	Rénovation thermique, transition énergétique et développement des énergies renouvelables	FA	Requalification du quartier du Luzard (A)	2022	31 000 € 15 000 € en 2022

**CRTE CAPVM**  
**Maquette financière 2022**

PROJET/ORIENTATION : Rénovation thermique, Transition énergétique et développement des énergies renouvelables

MAITRE D'OUVRAGE	N° de Fiche CRTE	THEMATIQUE	Projet / Orientation	FA / FP	INTITULE DE L'ACTION	Calendrier prévisionnel	Budget prévisionnel (HT)
Champs -sur-Marne	<b>6</b>	Equipements	Rénovation thermique, transition énergétique et développement des énergies renouvelables	FA/FP	Construction d'un équipement multi-accueil (crèche de 18 berceaux, centre d'accueil et de loisirs) quartier du Nesles selon des objectifs environnementaux renforcés : qualité architecturale intégrant des principes de conception bioclimatique, qualité de l'air intérieur, performance énergétique et gestion des eaux pluviales (A)	2022-2024	5 725 440 € 750 000€ en 2022
Champs -sur-Marne	<b>7</b>	Equipements	Rénovation thermique, transition énergétique et développement des énergies renouvelables	FA/FP	Chauffage, Ventilation, Climatisation – Marché Global à Performance : programme pluriannuel (3 ans) de rénovation des installations (A)	2021 - 2023	1 009 507,11 € 255 650 € en 2022
Champs -sur-Marne	<b>8</b>	Equipements	Rénovation thermique, transition énergétique et développement des énergies renouvelables	FA	Eclairage public Marché à Performance Énergétique : années 7 et 8 du programme de rénovation avec passage à des sources lumineuses LED favorisant la réduction de la consommation énergétique (A)	2021 - 2022	400 000 € 191 666 € en 2022
Communauté d'agglomération Paris-Vallée de la Marne	<b>7</b>	Equipements	Rénovation thermique, transition énergétique et développement des énergies renouvelables	FA	Réalisation d'audits énergétiques pour les bâtiments concernés par le décret tertiaire	2022	92 700 €
Communauté d'agglomération Paris-Vallée de la Marne	<b>84</b>	Equipements	Rénovation thermique, transition énergétique et développement des énergies renouvelables	FA	Mise en place d'un logiciel pour suivre la consommation d'énergie, en commun entre la CA PVM et les six communes lauréates du projet ACTEE	2022	34 000 €

**CRTE CAPVM**  
**Maquette financière 2022**

PROJET/ORIENTATION : Rénovation thermique, Transition énergétique et développement des énergies renouvelables

MAITRE D'OUVRAGE	N° de Fiche CRTE	THEMATIQUE	Projet / Orientation	FA / FP	INTITULE DE L'ACTION	Calendrier prévisionnel	Budget prévisionnel (HT)
Communauté d'agglomération Paris-Vallée de la Marne	<b>75</b>	Equipements	Rénovation thermique, transition énergétique et développement des énergies renouvelables	FA/FP	Aide à l'amélioration du parc de logements privés.	2021 - 2025	180 000 €
Communauté d'agglomération Paris-Vallée de la Marne	<b>77</b>	Equipements	Rénovation thermique, transition énergétique et développement des énergies renouvelables	FA/FP	Aide à l'amélioration du parc de logements publics. La rénovation massive du parc de logements publics est un objectif prioritaire pour la CA (isolation et installation de systèmes de chauffage performants).	2021 - 2025	350 000 €
Communauté d'agglomération Paris-Vallée de la Marne	<b>83</b>	Equipements	Rénovation thermique, transition énergétique et développement des énergies renouvelables	FA/FP	Mise en œuvre d'une Plateforme Territoriale de Rénovation Énergétique (PTRE).	2020 - 2022	99 000 €
Communauté d'agglomération Paris-Vallée de la Marne	<b>116</b>	Equipements	Rénovation thermique, transition énergétique et développement des énergies renouvelables	FA/FP	éclairage public ZAE. Volet action – Reprise de la voirie rue Lilienthal à Emerainville, réhabilitation des trottoirs boulevard Olof Palme à Emerainville, Réaménagement des trottoirs rue Valengelier à Chelles, Mise aux normes de la traversée piétonne rue emery/Boulevard de Beaubourg. Volet projet – Réhabilitation des voiries et trottoirs dans les zones d'activités (autres que Pariest et Trentaine), ainsi que le passage en basse tension pour l'éclairage public. Travaux de voirie et éclairage public ZAE. Volet action – Reprise de la voirie rue Lilienthal à Emerainville, réhabilitation des trottoirs boulevard Olof Palme à Emerainville, Réaménagement des trottoirs rue Valengelier	2021 - 2024	1 072 000 €

**CRTE CAPVM**  
**Maquette financière 2022**

PROJET/ORIENTATION : Rénovation thermique, Transition énergétique et développement des énergies renouvelables

MAITRE D'OUVRAGE	N° de Fiche CRTE	THEMATIQUE	Projet / Orientation	FA / FP	INTITULE DE L'ACTION	Calendrier prévisionnel	Budget prévisionnel (HT)
Communauté d'agglomération Paris-Vallée de la Marne	<b>117</b>	Equipements	Rénovation thermique, transition énergétique et développement des énergies renouvelables	FA/FP	Dévoisement des réseaux existants et réaménagement de la ZI Jean Cocteau à Pontault-Combault.	2022 - 2023	250 000 €
Communauté d'agglomération Paris-Vallée de la Marne	<b>73</b>	Equipements	Rénovation thermique, transition énergétique et développement des énergies renouvelables	FA/FP	Identifier des secteurs d'interventions prioritaires pour des projets de rénovation énergétique	2021 - 2022	30 000 €

**CRTE CAPVM**  
**Maquette financière 2022**

PROJET/ORIENTATION : Réalisation d'hébergement et d'équipements rendus nécessaires par l'accroissement du nombre d'habitants

MAITRE D'OUVRAGE	N° de Fiche CTRTE	THEMATIQUE	Projet / Orientation	FA / FP	INTITULE DE L'ACTION	Calendrier prévisionnel	Budget prévisionnel (HT)
Courty	<b>10</b>	Equipements	Réalisation d'hébergements et d'équipements rendus nécessaires par l'accroissement du nombre d'habitants	FA/FP	Création d'une nouvelle crèche de 40 berceaux (P)	2021 - 2025	En attente de chiffrage Marché de MOE en cours de consultation
Courty	<b>11</b>	Equipements	Réalisation d'hébergements et d'équipements rendus nécessaires par l'accroissement du nombre d'habitants	FA / FP	Extension de l'accueil de loisirs Jacques Brel (A) + (P)	2021 - 2024	En attente de chiffrage Marché de MOE en cours de consultation
Torcy	<b>10</b>	Equipements	Réalisation d'hébergements et d'équipements rendus nécessaires par l'accroissement du nombre d'habitants	FA/FP	Aménagement des Gradins Terrasses / secteur 2 Arche Guédon (P)	2022 - 2025 (étude foncières et techniques réalisées en 2021, négociations pour les acquisitions en 2022, préparation de la maîtrise d'œuvre en 2023, travaux en 2024/2025/2026)	8 745 737,75 €
Chelles	<b>9</b>	Réalisation d'hébergements et d'équipements rendus nécessaires par l'accroissement du nombre d'habitants	Equipements	FA/FP	Requalification et extension de l'école Lise London selon des objectifs environnementaux renforcés : qualité architecturale intégrant des principes de conception bioclimatique, structure bois, chantier à faible impact environnemental, qualité de l'air intérieur, performance énergétique, raccordement au réseau de chaleur, et gestion des eaux pluviales	2021 - 2024	8 650 000 €



**CRTE CAPVM**  
**Maquette financière 2022**

PROJET/ORIENTATION : Réalisation d'hébergement et d'équipements rendus nécessaires par l'accroissement du nombre d'habitants

Chelles	<b>16</b>	Equipements	Réalisation d'hébergements et d'équipements rendus nécessaires par l'accroissement du nombre d'habitants	FP	Création d'un CTM et d'un nouveau poste de police municipale : agrandissement des archives, sécurisation des serveurs informatiques, et mise en place d'un centre de supervision technique fonctionnant à partir d'outils connectés	2024-2025	1 600 000 €
Lognes	<b>7</b>	Equipements	Réalisation d'hébergements et d'équipements rendus nécessaires par l'accroissement du nombre d'habitants	FA/FP	Reconstruction du gymnase « La Maillière » (P)	2022 - 2023	4 500 000 € 1 000 000 € en 2022
Emerainville	<b>7</b>	Equipements	Réalisation d'hébergements et d'équipements rendus nécessaires par l'accroissement du nombre d'habitants	FA	Construction d'un stade équipé d'une piste d'athlétisme sur la friche industrielle Garmatex (P)	2022	1 000 000 €
Emerainville	<b>8</b>	Equipements	Réalisation d'hébergements et d'équipements rendus nécessaires par l'accroissement du nombre d'habitants	FA/FP	Création de city stades et de parcours de santé (P)	2022 - 2025	100 000 €
Emerainville	<b>9</b>	Equipements	Réalisation d'hébergements et d'équipements rendus nécessaires par l'accroissement du nombre d'habitants	FA	Extension du Gymnase Jacques Anquetil (P)	2021 - 2022	200 000 €
Noisiel	<b>1</b>	Equipements	Réalisation d'hébergements et d'équipements rendus nécessaires par l'accroissement du nombre d'habitants	FA	Extension du groupe scolaire des Noyers (A)	2022	430 000 €
Noisiel	<b>2</b>	Equipements	Réalisation d'hébergements et d'équipements rendus nécessaires par l'accroissement du nombre d'habitants	FA	Reconstruction de l'école de l'Allée des Bois (A)	2021 - 2022	1 218 696 € Travaux 2021 (octobre à décembre) : 213 296 € Travaux 2022 (janvier à juillet) : 1 005 400 €

**CRTE CAPVM**  
**Maquette financière 2022**

PROJET/ORIENTATION : Réalisation d'hébergement et d'équipements rendus nécessaires par l'accroissement du nombre d'habitants

Vaires-sur-Marne	<b>7</b>	Equipements	Réalisation d'hébergements et d'équipements rendus nécessaires par l'accroissement du nombre d'habitants	FA/FP	Création d'un Centre de santé (P)	2021 - 2023	Chiffrage en cours
Communauté d'agglomération Paris-Vallée de la Marne	<b>8</b>	Equipements	Réalisation d'hébergements et d'équipements rendus nécessaires par l'accroissement du nombre d'habitants	FA	Requalification et renouvellement urbain du quartier de l'Arche Guédon selon un phasage progressif commençant par le secteur 1 (cœur de quartier)	2022	1 606 454 €
Communauté d'agglomération Paris-Vallée de la Marne	<b>9</b>	Equipements	Réalisation d'hébergements et d'équipements rendus nécessaires par l'accroissement du nombre d'habitants	FA	Réhabilitation de la piscine Robert Préault à Chelles comprenant le changement de l'étanchéité en toiture, la rénovation thermique des façades et des installations de chauffage, la ventilation et le traitement d'eau	2022	600 000 €
Communauté d'agglomération Paris-Vallée de la Marne	<b>88</b>	Equipements	Réalisation d'hébergements et d'équipements rendus nécessaires par l'accroissement du nombre d'habitants	FA/FP	Rénovation du Centre Aquatique Le Nautil à Pontault-Combault et mise aux normes (Accessibilité).	2022 - 2025	1 563 000 €
Communauté d'agglomération Paris-Vallée de la Marne	<b>75 bis</b>	Equipements	Réalisation d'hébergements et d'équipements rendus nécessaires par l'accroissement du nombre d'habitants	FA	Travaux Aire d'accueil gens du voyage secteur centre ( Lognes, Emerainville)	2022	185 000 €
Communauté d'agglomération Paris-Vallée de la Marne	<b>82</b>	Equipements	Réalisation d'hébergements et d'équipements rendus nécessaires par l'accroissement du nombre d'habitants	FA/FP	Programme Opérationnel de Prévention et d'Accompagnement des Copropriétés.	2021 - 2025	44 000 €

CRTE CAPVM  
Maquette financière 2022

PROJET/ORIENTATION : Réalisation d'hébergement et d'équipements rendus nécessaires par l'accroissement du nombre d'habitants

Communauté d'agglomération Paris-Vallée de la Marne	6	Equipements	Réalisation d'hébergements et d'équipements rendus nécessaires par l'accroissement du nombre d'habitants	FA/FP	Etude urbaine pour l'aménagement durable permettant d'imaginer un nouveau modèle s'appliquant au territoire et d'amorcer une démarche vers un projet stratégique à l'échelle intercommunale prenant en compte les aspects environnementaux.	2021 - 2023	112 000 € TTC 46 700 € ht en 2022
---	---	-------------	--	-------	---	-------------	--------------------------------------

**CRTE CAPVM**

**Maquette financière 2022**

PROJET/ORIENTATION : Biodiversité, protection des espaces naturels, agricoles et sylvicoles

MAITRE D'OUVRAGE	N° de Fiche CRTE	THEMATIQUE	Projet / Orientation	FA / FP	INTITULE DE L'ACTION	Calendrier prévisionnel	Budget prévisionnel (HT)
Courtry	<b>16</b>	Environnement, climat, biodiversité	Biodiversité, protection des espaces naturels, agricoles et sylvicoles	FA / FP	Programme annuel en faveur de la biodiversité	2021 - 2026	15 000 €
Chelles	<b>26</b>	Environnement, climat, biodiversité	Biodiversité, protection des espaces naturels, agricoles et sylvicoles	FA/FP	Meilleure prise en compte de l'intégration paysagère et des principes de développement durable dans la révision du PLU : protection renforcée de la trame verte et bleue, volet énergie climat, charte architecturale, urbaine et paysagère	2021 - 2022	70 000 €
Chelles	<b>27</b>	Environnement, climat, biodiversité	Biodiversité, protection des espaces naturels, agricoles et sylvicoles / Préservation de la ressource en eau et lutte contre les inondations	FA/FP	Plan de végétalisation et de désimperméabilisation (rue du 11 novembre, rue du Henri Poincaré, ...)	2021 - 2025	900 000 €
Pontault-Combault	<b>9</b>	Environnement, climat, biodiversité	Biodiversité, protection des espaces naturels, agricoles et sylvicoles	FA/FP	Aménagement des cours d'écoles avec la création d'îlots de fraîcheur (A) et (P)	2022 - 2025	500 000 € en 2022
Roissy-en-Brie	<b>6</b>	Environnement, climat, biodiversité	Biodiversité, protection des espaces naturels, agricoles et sylvicoles	FA/FP	Création de forêts urbaines avec plantation de 12 000 arbres (A)	2021/2026	400 000 €
Roissy-en-Brie	<b>10</b>	Environnement, climat, biodiversité	Biodiversité, protection des espaces naturels, agricoles et sylvicoles	FA	Création d'une brigade de l'environnement (A)	2022	Rémunération de 4 agents catégorie C
Roissy-en-Brie	<b>9</b>	Environnement, climat, biodiversité	Biodiversité, protection des espaces naturels, agricoles et sylvicoles	FA/FP	Valorisation du patrimoine végétal en vue de la troisième fleur (A/P)	2022 - 2025	Chiffrage en cours
Lognes	<b>9</b>	Environnement, climat, biodiversité	Biodiversité, protection des espaces naturels, agricoles et sylvicoles	FA/FP	Stratégie en faveur de la biodiversité (A)	2021 - 2025	27 922 €

**CRTE CAPVM**

**Maquette financière 2022**

PROJET/ORIENTATION : Biodiversité, protection des espaces naturels, agricoles et sylvicoles

<b>MAITRE D'OUVRAGE</b>	<b>N° de Fiche CRTE</b>	<b>THEMATIQUE</b>	<b>Projet / Orientation</b>	<b>FA / FP</b>	<b>INTITULE DE L'ACTION</b>	<b>Calendrier prévisionnel</b>	<b>Budget prévisionnel (HT)</b>
Noisiel	<b>27</b>	Environnement, climat, biodiversité	Biodiversité, protection des espaces naturels, agricoles et sylvicoles	FA/FP	Mini forêt (P)	2022 - 2023	15 000 €
Noisiel	<b>9</b>	Environnement, climat, biodiversité	Biodiversité, protection des espaces naturels, agricoles et sylvicoles	FA	Espaces verts	2022	37 500 €
Noisiel	<b>36</b>	Environnement, climat, biodiversité	Biodiversité, protection des espaces naturels, agricoles et sylvicoles	FA	Achat d'un désherbeur Mosquito	2022	12 166 €
Vaires-sur-Marne	<b>10</b>	Environnement, climat, biodiversité	Biodiversité, protection des espaces naturels, agricoles et sylvicoles	FA/FP	Végétalisation des cimetières(P)	2022 - 2024	100 000 €
Vaires-sur-Marne	<b>11</b>	Environnement, climat, biodiversité	Biodiversité, protection des espaces naturels, agricoles et sylvicoles	FA/FP	Réaménagement du Parc des Pêcheurs (P)	2021 - 2024	225 000 €
Communauté d'agglomération Paris - Vallée de la Marne	<b>53</b>	Environnement, climat, biodiversité	Biodiversité, protection des espaces naturels, agricoles et sylvicoles	FA/FP	Mettre en place des techniques d'entretien d'espaces verts évitant les nuisances sonores (matériel électrique, éco-pâturage)..	2021 - 2026	30 000 €

**CRTE CAPVM**  
**Maquette financière 2022**  
**PROJET/ORIENTATION : Désimperméabilisation et végétalisation**

MAITRE D'OUVRAGE	N° de Fiche CRTE	THEMATIQUE	Projet / Orientation	FA / FP	INTITULE DE L'ACTION	Calendrier prévisionnel	Budget prévisionnel (HT)
Courtry	<b>17</b>	Environnement, climat, biodiversité	Désimperméabilisation et végétalisation	FA/FP	Plantation d'arbres et arbustes dans les espaces publics ou privés de la commune (A)	2021 - 2026	8 333 €
Chelles	<b>30</b>	Environnement, climat, biodiversité	Désimperméabilisation et végétalisation / Préservation de la ressource en eau et lutte contre les inondations	FA/FP	Programme de plantation de 2500 arbres (2020-2026)	2021 - 2025	900 000 €
Chelles	<b>33</b>	Environnement, climat, biodiversité	Désimperméabilisation et végétalisation	FA/FP	Réalisation d'enquêtes sur la qualité des espaces publics dans la poursuite des actions visant à améliorer le cadre de vie	2021 - 2025	114 195 €
Chelles	<b>32</b>	Environnement, climat, biodiversité	Désimperméabilisation et végétalisation / Adaptation au changement climatique	FP	Création d'îlots de fraîcheur et de nouvelles aires de jeux favorisant l'adaptation aux îlots de chaleur urbain au sein des écoles, dans les secteurs Grande Prairie / Madeleine, et sur la place rectangulaire	2023-2025	100 000 €
Pontault-Combault	<b>10</b>	Environnement, climat, biodiversité	Désimperméabilisation et végétalisation	FP	Plantation de 1500 arbres (P)	2022 - 2025	1 500 000 € 400 000 € en 2022
Emerainville	<b>15</b>	Environnement, climat, biodiversité	Désimperméabilisation et végétalisation	FA/FP	Plan de végétalisation de la commune (plantation d'arbres, mise en valeur d'espaces naturels) (P)	2021 - 2023	25 000 € (Montant reconduit chaque année)
Noisiel	<b>19</b>	Environnement, climat, biodiversité	Désimperméabilisation et végétalisation	FA	Installation d'un récupérateur de pluie (A)	2022	60 000 €
Communauté d'agglomération Paris-Vallée de la Marne	<b>56</b>	Environnement, climat, biodiversité	Désimperméabilisation et végétalisation	FA/FP	Réalisation d'un schéma directeur d'assainissement du territoire	2021 - 2023	200 000 €

MAITRE D'OUVRAGE	N° de Fiche CRTE	THEMATIQUE	Projet / Orientation	FA / FP	INTITULE DE L'ACTION	Calendrier prévisionnel	Budget prévisionnel (HT)
Chelles	17	Equipements	Mise aux normes et sécurisation des équipements publics	FA/FP	Agenda d'accessibilité programmée - Ad'AP	2021 - 2025	2 657 300 €
Chelles	18	Equipements	Mise aux normes et sécurisation des équipements publics	FA/FP	Plan de mise en accessibilité de la voirie et des espaces publics - PAVE	2022 - 2025	100 000 €
Chelles	19	Equipements	Mise aux normes et sécurisation des équipements publics	FP	Mise aux normes et sécurisation des aires de jeux dans les équipements publics visant à améliorer le cadre de vie des habitants	2021-2024	30 000 €
Pontault-Combault	7	Equipements	Mise aux normes et sécurisation des équipements publics	FA/FP	Mise en conformité des bâtiments communaux (sécurité et accessibilité PMR) (Programme AdAP)(P)	2022 - 2025	4 000 000 € 300 000€ en 2023
Roissy-en-Brie	1	Mobilités	Mise aux normes et sécurisation des équipements publics	FA	PROGRAMME AD - AP Mise en accessibilité	2022	200 000 €
Lognes	8	Equipements	Mise aux normes et sécurisation des équipements publics	FA/FP	Rénovation et mise aux normes de terrains multisports (A) et (P)	2022 - 2025	829 369 € 200 000 € en 2022
Emerainville	10	Equipements	Mise aux normes et sécurisation des équipements publics	FA/FP	Sécuriser les établissements scolaires (A) et (P)	2021 - 2022	75 000 €
Noisiel	6	Equipements	Mise aux normes et sécurisation des équipements publics	FA	Sécurisation et mise aux normes de la voirie communale (A)	2022	200 000 €
Noisiel	7	Equipements	Mise aux normes et sécurisation des équipements publics	FA/FP	Sécurisation et mise aux normes des bâtiments publics (A)	2021 - 2022	178 000 € 58 300 € en 2022
Communauté d'agglomération Paris - Vallée de la Marne	113	Equipements	Mise aux normes et sécurisation des équipements publics	FA/FP	Mise aux normes des points d'arrêts de bus existants, création de nouveaux points d'arrêts suite à la restructuration des lignes de bus et aménagement pour permettre le passage des bus.	2021 - 2022	900 000 €
Communauté d'agglomération Paris - Vallée de la Marne		Equipements	Mise aux normes et sécurisation des équipements publics	FA	Agenda d'accessibilité programmée - Ad'AP des bâtiments	2022	490 000 €

## CRTE CAPVM

## Maquette financière 2022

PROJET/ORIENTATION : Mise aux normes et sécurisation des équipements publics

MAITRE D'OUVRAGE	N° de Fiche CRTE	THEMATIQUE	Projet / Orientation	FA / FP	INTITULE DE L'ACTION	Calendrier prévisionnel	Budget prévisionnel (HT)
Communauté d'agglomération Paris - Vallée de la Marne	69	Equipements	Mise aux normes et sécurisation des équipements publics	FA	Enlèvement et tri de déchets accumulés sur le site du fort de Vaujourn, déchets issus pour partie de l'installation illicite d'un campement de Roms, et pour partie de déchets notamment de démolition déposés illégalement. Ces déchets doivent être évacués pour la réalisation d'un projet de centrale photovoltaïque	2022	1 000 000 €



**CRTE CAPVM**  
**Maquette financière 2022**  
**PROJET/ORIENTATION : Renforcement du plan d'agriculture urbaine**

MAITRE D'OUVRAGE	N° de Fiche CRTE	THEMATIQUE	Projet / Orientation	FA / FP	INTITULE DE L'ACTION	Calendrier prévisionnel	Budget prévisionnel (HT)
Torcy	<b>12</b>	Environnement, climat, biodiversité	Renforcement du plan d'agriculture urbaine	FA/FP	Création d'un parc agricole (A)	2021 - 2022 (études hydrogéologique, agronomique et écologique réalisées en 2021, dossiers réglementaires et préparation maîtrise d'œuvre au 1er semestre 2022, travaux fin 2022)	2 084 255 €
Chelles	<b>35</b>	Environnement, climat, biodiversité	Renforcement du plan d'agriculture urbaine	FA/FP	Renforcement du plan de développement d'agriculture urbaine avec l'installation de nouvelles activités agricoles	2021 - 2025	75 000 €
Chelles	<b>36</b>	Environnement, climat, biodiversité	Renforcement du plan d'agriculture urbaine	FA/FP	Aménagement de nouveaux jardins familiaux et partagés : Quai des Mariniers, Cressonnières, Victor Hugo	2021 - 2023	468 000 €
Chelles	<b>37</b>	Environnement, climat, biodiversité	Renforcement du plan d'agriculture urbaine	FA/FP	Mise en place d'ateliers pour sensibiliser le public scolaire et périscolaire aux pratiques du jardinage, de l'agriculture urbaine et du développement durable	2021 - 2025	28 000 €
Emerainville	<b>17</b>	Environnement, climat, biodiversité	Renforcement du plan d'agriculture urbaine	FA/FP	Mise en oeuvre d'un projet d'agriculture urbaine (P)	2021 - 2023	50 000 €
Noisiel	<b>11</b>	Environnement, climat, biodiversité	Renforcement du plan d'agriculture urbaine	FA	Les jardins partagés des Deux- parcs (A)	2022	2 916,67 €
Noisiel	<b>20</b>	Environnement, climat, biodiversité	Renforcement du plan d'agriculture urbaine	FA	Jardin pédagogique (A)	2022	4 000,00 €

## CRTE CAPVM

## Maquette financière 2022

## PROJET/ORIENTATION : Renforcement du plan d'agriculture urbaine

MAITRE D'OUVRAGE	N° de Fiche CRTE	THEMATIQUE	Projet / Orientation	FA / FP	INTITULE DE L'ACTION	Calendrier prévisionnel	Budget prévisionnel (HT)
Champs -sur-Marne	11	Environnement, climat, biodiversité	Renforcement du plan d'agriculture urbaine	FA/FP	Contrat de ville: EDUCATION : NUTRITION / BIODIVERSITE / LIEN SOCIAL INTERGENERATIONNEL DANS LE CADRE DU JARDIN PEDAGOGIQUE DES DEUX PARCS/EMBELLISSEMENT/EDUCATION A LA CULTURE/PARENTALITE (A)	2021 - 2025	12 400 € 15 500 € en 2022
Champs -sur-Marne	12	Environnement, climat, biodiversité	Renforcement du plan d'agriculture urbaine	FA	COMPOSTAGE D'UNE PARTIE DES DECHETS DE LA RESTAURATION POUR LE JARDIN PEDAGOGIQUE DE L'ECOLE (A)	2022	2 480 € 2 100 € en 2022
Champs -sur-Marne	13	Environnement, climat, biodiversité	Renforcement du plan d'agriculture urbaine	FA/FP	Verdissement potager (A)	2021 - 2025	10 000 €
Champs -sur-Marne	14	Environnement, climat, biodiversité	Renforcement du plan d'agriculture urbaine	FA	ESPACES POTAGER ET MULTI SENSORIEL DANS LES STRUCTURES DE LA PETITE ENFANCE (A)	2022	1 800 €
Communauté d'agglomération Paris - Vallée de la Marne	27	Environnement, climat, biodiversité	Renforcement du plan d'agriculture urbaine	FA	Procéder à un recensement des producteurs et produits locaux, puis création d'une documentation grand public afin de valoriser les produits en circuit court et les savoir-faire du territoire.	2022	1 000 €

**CRTE CAPVM**  
**Maquette financière 2022**  
PROJET/ORIENTATION : Adaptation au changement climatique

<b>MAITRE D'OUVRAGE</b>	<b>N° de Fiche CRTE</b>	<b>THEMATIQUE</b>	<b>Projet / Orientation</b>	<b>FA / FP</b>	<b>INTITULE DE L'ACTION</b>	<b>Calendrier prévisionnel</b>	<b>Budget prévisionnel (HT)</b>
Torcy	<b>15</b>	Cohésion sociale	Adaptation au changement climatique	FA	Réalisation d'un îlot de fraîcheur au square des Gradins (A)	2022 (travaux prévus en 2022)	180 334 €
Communauté d'agglomération Paris - Vallée de la Marne	<b>52</b>	Cohésion sociale	Adaptation au changement climatique	FA/FP	Aménager et rendre accessible des sites verts	2021 - 2026	300 000 €

**CRTE CAPVM**  
**Maquette financière 2022**  
 PROJET/ORIENTATION : Lutte contre les pollutions

MAITRE D'OUVRAGE	N° de Fiche CRTE	THEMATIQUE	Projet / Orientation	FA / FP	INTITULE DE L'ACTION	Calendrier prévisionnel	Budget prévisionnel (HT)
Chelles	<b>22</b>	Espaces publics	Lutte contre les pollutions	FA/FP	Renouvellement du plan propreté : révision du plan de communication, mise en place ou remplacement de mobiliers de propreté, accompagnement dans les écoles d'ambassadeurs du tri, création de bornes enterrés pour la gestion des déchets ou de parc canins	2021 - 2025	30 000 €

## CRTE CAPVM

## Maquette financière 2022

## PROJET/ORIENTATION : Réduction et valorisation des déchets

MAITRE D'OUVRAGE	N° de Fiche CRTE	THEMATIQUE	Projet / Orientation	FA / FP	INTITULE DE L'ACTION	Calendrier prévisionnel	Budget prévisionnel (HT)
Chelles	25	Economie circulaire, déchets	Réduction et valorisation des déchets	FA/FP	Valorisation des bio-déchets de la cantine et actions de sensibilisation de l'équipe pédagogique et des élèves en faveur de la réduction des déchets	2021 - 2023	137 856 €
Noisiel	10	Economie circulaire, déchets	Réduction et valorisation des déchets	FA/FP	Atelier de sensibilisation au tri des déchets et au recyclage alimentaire (A)	2021 - 2022	6 000 € 3 000 € réalisé en 2021 3 000 € pour 2022
Pontault-Combault	2	Economie circulaire, déchets	Réduction et valorisation des déchets	FA	Déploiement poubelles de tri en ville (A) et (P)	2022	100 000 €
Noisiel	17	Economie circulaire, déchets	Réduction et valorisation des déchets	FA	Aménagement d'une plateforme de tri des déchets (A)	2022	60 000 €
Noisiel	18	Economie circulaire, déchets	Réduction et valorisation des déchets	FA	Broyeur et remorque (A)	2022	7 000 €
Noisiel	35	Economie circulaire, déchets	Réduction et valorisation des déchets	FA	Installation compostage des bio-déchets cantine des écoles	2022	12 166 €
Champs -sur-Marne	15	Economie circulaire, déchets	Réduction et valorisation des déchets	FA	TRI SELECTIF DANS LES ECOLES ET CENTRES DE LOISIRS (A)	2022	1 500 €

CRTE CAPVM

Maquette financière 2022

PROJET/ORIENTATION : Développement d'infrastructures en faveur de l'intermodalité et des mobilités douces

MAITRE D'OUVRAGE	N° de Fiche CRTE	THEMATIQUE	Projet / Orientation	FA / FP	INTITULE DE L'ACTION	Calendrier prévisionnel	Budget prévisionnel (HT)
Chelles	39	Mobilités	Développement d'infrastructures en faveur de l'intermodalité et des mobilités douces	FA/FP	Mise en place d'un permis mobilités durables (vélos, trottinettes, ...) dans les écoles et actions de sensibilisation à l'utilisation des EDPM pour favoriser les déplacements doux en toute sécurité	2022 - 2023	4 300 €
Chelles	41	Mobilités	Développement d'infrastructures en faveur de l'intermodalité et des mobilités douces	FA/FP	Apaisement des circulations permettant d'améliorer et de maximiser les pratiques cyclables, par la généralisation des zones 20 et 30 et la classification des axes de circulation en zone 50	2021 - 2025	80 600 €
Chelles	43	Mobilités	Développement d'infrastructures en faveur de l'intermodalité et des mobilités douces	FA/FP	Requalification et sécurisation de l'avenue des Sciences	2022 - 2023	633 957,75 €
Chelles	44	Mobilités	Développement d'infrastructures en faveur de l'intermodalité et des mobilités douces	FA/FP	Amélioration de l'offre de stationnement en mobilités douces, au sein ou à proximité directe des équipements	2022 - 2025	100 000 €
Chelles	45	Mobilités	Développement d'infrastructures en faveur de l'intermodalité et des mobilités douces	FA/FP	Elaboration d'un plan de mobilités pour les agents municipaux afin de favoriser l'usage des modes de transports alternatifs à la voiture individuelle	2021 - 2025	5 000 €
Chelles	38	Mobilités	Développement d'infrastructures en faveur de l'intermodalité et des mobilités douces	FA/FP	Aménagement des continuités cyclables : rue des Coudreaux, avenue des Sciences, avenue du Gendarme Castermant, rue Auguste Meunier, Arcades Fleuries	2022-2025	250 000 €

MAITRE D'OUVRAGE	N° de Fiche CRTE	THEMATIQUE	Projet / Orientation	FA / FP	INTITULE DE L'ACTION	Calendrier prévisionnel	Budget prévisionnel (HT)
Chelles	42	Mobilités	Développement d'infrastructures en faveur de l'intermodalité et des mobilités douces	FA/FP	Sécurité routière aux abords des écoles : aménagement de l'espace public, étude de circulation et de stationnement	2022-2025	75 000 €
Pontault-Combault	12	Mobilités	Développement d'infrastructures en faveur de l'intermodalité et des mobilités douces	FA/FP	Création de deux pistes cyclables, pour desservir le lycée Camille Claudel et le collège Jean Moulin (P)	2022 - 2023	FA = 50 000 € FP = 3 000 000 €
Pontault-Combault	14	Mobilités	Développement d'infrastructures en faveur de l'intermodalité et des mobilités douces	FA/FP	Plan de mise en accessibilité de la voirie et des espaces publics - PAVE (P)	2022 - 2025	3 000 000 €
Roissy-en-Brie	4	Mobilités	Développement d'infrastructures en faveur de l'intermodalité et des mobilités douces	FA/FP	Rénovation voiries Rue de Wattripont, Avenues C. Vaillant et A. Renoir (A)	2021 - 2023	1 850 000 €
Noisiel	34	Mobilités	Développement d'infrastructures en faveur de l'intermodalité et des mobilités douces	FA/FP	Mise aux normes accessibilité des bâtiments communaux - ADAP : 40 bâtiments publics recevant du public (P)	2022 – 2026	1 340 350 € 320 000 € en 2022
Communauté d'agglomération Paris - Vallée de la Marne	64	Mobilités	Développement d'infrastructures en faveur de l'intermodalité et des mobilités douces	FA/FP	Redynamisation de la ZA de Pariest. Création de cheminements piétons Boulevard du Courcerin. Réhabilitation de la Rue des Vieilles Vignes, Avenue Soubriarde. Redynamisation de la ZA de Pariest. Création de cheminements piétons Boulevard du Courcerin. Réhabilitation de la Rue des Vieilles Vignes, Avenue Soubriarde.	2021 - 2024	1 600 000 €

MAITRE D'OUVRAGE	N° de Fiche CRTE	THEMATIQUE	Projet / Orientation	FA / FP	INTITULE DE L'ACTION	Calendrier prévisionnel	Budget prévisionnel (HT)
Communauté d'agglomération Paris - Vallée de la Marne	10	Mobilités	Développement d'infrastructures en faveur de l'intermodalité et des mobilités douces	FA/FP	Reconquête d'une friche par le développement d'un lotissement industriel au cœur de la ZAI de TORCY. Nouvelle offre foncière à vocation économique et nouveaux accès de modes doux pour les salariés	2022 - 2024	805 560 €
Communauté d'agglomération Paris - Vallée de la Marne	64	Mobilités	Développement d'infrastructures en faveur de l'intermodalité et des mobilités douces	FA/FP	Elaborer et mettre en œuvre un schéma directeur cyclable qui définira les itinéraires cyclables stratégiques, une PPI pour la réalisation d'aménagements et les services vélos s'y rapportant.	2021 - 2022	73 680 €
Communauté d'agglomération Paris - Vallée de la Marne	106	Mobilités	Développement d'infrastructures en faveur de l'intermodalité et des mobilités douces	FA/FP	Améliorer la performance et l'attractivité des lignes de bus.	2021 - 2026	2 000 000 €
Communauté d'agglomération Paris - Vallée de la Marne	115	Mobilités	Développement d'infrastructures en faveur de l'intermodalité et des mobilités douces	FA/FP	Redynamisation de la ZA de Pariest. Création de cheminements piétons Boulevard du Courcerin. Réhabilitation de la Rue des Vieilles Vignes, Avenue Soubriarde. Redynamisation de la ZA de Pariest. Création de cheminements piétons Boulevard du Courcerin. Réhabilitation de la Rue des vieilles Vignes, Avenue Soubriarde.	2021 - 2024	1 600 000 €



CRTE CAPVM

Maquette financière 2022

PROJET/ORIENTATION : Développement d'infrastructures en faveur de l'intermodalité et des mobilités douces

MAITRE D'OUVRAGE	N° de Fiche CRTE	THEMATIQUE	Projet / Orientation	FA / FP	INTITULE DE L'ACTION	Calendrier prévisionnel	Budget prévisionnel (HT)
Communauté d'agglomération Paris - Vallée de la Marne	10	Mobilités	Développement d'infrastructures en faveur de l'intermodalité et des mobilités douces	FA/FP	Reconquête d'une friche par le développement d'un lotissement industriel au cœur de la ZAI de TORCY. Nouvelle offre foncière à vocation économique et nouveaux accès de modes doux pour les salariés	2022 - 2024	805 560 €

**CRTE CAPVM****Maquette financière**

PROJET/ORIENTATION : Innovation culturelle locale au service de la cohésion

MAITRE D'OUVRAGE	N° de Fiche CRTE	THEMATIQUE	Projet / Orientation	FA / FP	INTITULE DE L'ACTION	Calendrier prévisionnel	Budget prévisionnel (HT)
Chelles	<b>55</b>	Numérique, organisation interne	Innovation culturelle locale au service de la cohésion	FA/FP	Mise en place d'une démarche de commande publique durable	2021 - 2025	5 000 €

**CRTE CAPVM**  
**Maquette financière 2022**  
**PROJET/ORIENTATION : Actions favorisant la cohésion sociale**

MAITRE D'OUVRAGE	N° de Fiche CRTE	THEMATIQUE	Projet / Orientation	FA / FP	INTITULE DE L'ACTION	Calendrier prévisionnel	Budget prévisionnel (HT)
Chelles	<b>57</b>	Cohésion sociale	Actions favorisant la cohésion sociale	FA/FP	Mise en place d'animations et d'ateliers favorisant la cohésion et le vivre ensemble auprès des seniors, dont des activités de médiation par des activités écologiques (jardin partagé, sensibilisation aux circuits courts / recyclage)	2021-2025	20 000 €
Chelles	<b>59</b>	Cohésion sociale	Actions favorisant la cohésion sociale	FA/FP	Création d'un poste d'adulte relais, un médiateur social et interculturel pour reconstruire le lien avec les habitants des QPV	2021-2025	35 000 €
Noisiel	<b>12</b>	Cohésion sociale	Actions favorisant la cohésion sociale	FA	Opération fresque murale « Clean Art » : réalisation d'une fresque murale sur le thème de la biodiversité (A)	2022	2 333 €
Noisiel		Equipements	Actions favorisant la cohésion sociale	FA	Création d'une aire de jeux à la ferme du Buisson	2022	11 000 €
Champs -sur-Marne	<b>18</b>	Cohésion sociale	Actions favorisant la cohésion sociale	FA/FP	Contrat de ville: ACCUEIL DE LOISIRS OUVERT DES DEUX PARCS (A)	2021 - 2025	119 279 €
Champs -sur-Marne	<b>19</b>	Cohésion sociale	Actions favorisant la cohésion sociale	FA/FP	Formations à la biodiversité (A)	2021 - 2025	5 000 €
Champs -sur-Marne	<b>20</b>	Cohésion sociale	Actions favorisant la cohésion sociale	FA/FP	Création d'une ressource (A)	2021 - 2025	15 000 €
Champs -sur-Marne	<b>21</b>	Cohésion sociale	Actions favorisant la cohésion sociale	FA/FP	Contrat de ville: ACTIONS D'EDUCATION ET DE PREVENTION SANTE (A)	2021 - 2025	16 608 €
Champs -sur-Marne	<b>26</b>	Cohésion sociale	Actions favorisant la cohésion sociale	FA/FP	Micro-folie à Champs-sur-Marne (A)	2021 - 2025	101 000 €
Champs -sur-Marne	<b>28</b>	Cohésion sociale	Actions favorisant la cohésion sociale	FA/FP	Programmation de spectacles « aux fenêtres » et programmation estivale (A)	2021 - 2025	21 000 €

CRTE CAPVM

Maquette financière 2022

PROJET/ORIENTATION : Actions favorisant la cohésion sociale

MAITRE D'OUVRAGE	N° de Fiche CRTE	THEMATIQUE	Projet / Orientation	FA / FP	INTITULE DE L'ACTION	Calendrier prévisionnel	Budget prévisionnel (HT)
Pontault-Combault	15	Cohésion sociale	Actions favorisant la cohésion sociale	FA	Nouveau centre social et culturel dans le quartier du vieux Pontault (P)	2022	500 000 € 400 000 € en 2022
Roissy-en-Brie	14	Cohésion sociale	Actions favorisant la cohésion sociale	FA/FP	Aide à la mobilité des jeunes	TOUS LES ANS	7 000 €
Roissy-en-Brie	2	Cohésion sociale	Actions favorisant la cohésion sociale	FA	Création d'une salle jeunesse dans le quartier QPV de la Renardière	2022	15 000 €
Noisiel	13	Cohésion sociale	Actions favorisant la cohésion sociale	FA/FP	Sensibilisation au développement durable (jeunesse) (A)	2021-2022	10 450 € 4 400 € en 2022
Communauté d'agglomération paris-Vallée de la Marne	3	Cohésion sociale	Actions favorisant la cohésion sociale	FA	La relocalisation des locaux de la Forge à Sons (studios d'enregistrement), permet de répondre à l'agenda d'accessibilités handicapés (AD'AP). Il prévoit un accueil de plain-pied, dans les anciens locaux des espaces verts. Le projet consiste en un aménagement complet, par traitement acoustique, regroupant deux studios d'enregistrement, une régie, une salle de convivialité avec tisanerie, une réserve et un sanitaire.	2022	404 450 €
Communauté d'agglomération Paris - Vallée de la Marne	22	Cohésion sociale	Adaptation au changement climatique	FA/FP	Forum objectif emploi qui promeut l'emploi local et favorise l'insertion de tous les publics.	2022	20 800 €

## CRTE CAPVM

## Maquette financière 2022

## PROJET/ORIENTATION : Actions favorisant la cohésion sociale

MAITRE D'OUVRAGE	N° de Fiche CRTE	THEMATIQUE	Projet / Orientation	FA / FP	INTITULE DE L'ACTION	Calendrier prévisionnel	Budget prévisionnel (HT)
Communauté d'agglomération Paris - Vallée de la Marne	23	Cohésion sociale	Adaptation au changement climatique	FA	Dispositif de clauses d'insertion sociale et environnementale sur des emplois verts des chantiers du NPNRU et de la SGP, notamment, dans le cadre des projets de renouvellement urbain.	2022	72 500 €
Communauté d'agglomération Paris - Vallée de la Marne	19	Cohésion sociale	Adaptation au changement climatique	FA/FP	Accompagnement à la création d'entreprises dans les quartiers. L'entrepreneuriat permet d'accompagner au mieux les habitants des quartiers Politique de la Ville dans cette diversité de parcours et de projets, la CA et ses différents partenaires proposent un service de proximité gratuit afin de construire, mettre en œuvre et développer leur projet de création d'entreprises.	2021- 2025	23 000 €

**CRTE CAPVM****Maquette financière 2022**

PROJET/ORIENTATION : Préservation du patrimoine public historique et culturel

<b>MAITRE D'OUVRAGE</b>	<b>N° de Fiche CRTE</b>	<b>THEMATIQUE</b>	<b>Projet / Orientation</b>	<b>FA / FP</b>	<b>INTITULE DE L'ACTION</b>	<b>Calendrier prévisionnel</b>	<b>Budget prévisionnel (HT)</b>
Roissy-en-Brie	<b>16</b>	Equipements	Préservation du patrimoine public historique et culturel	FA/FP	Rénovation toitures et terrasses suivant diagnostic schéma directeur patrimonial (A/P)	2022	113 000 €
Emerainville	<b>14</b>	Equipements	Préservation du patrimoine public historique et culturel	FA/FP	Réhabilitation du cimetière (P)	2022 - 2024	100 000 €

**CRTE CAPVM****Maquette financière 2022**

PROJET/ORIENTATION : Création d'équipements sportifs

<b>MAITRE D'OUVRAGE</b>	<b>N° de Fiche CRTE</b>	<b>THEMATIQUE</b>	<b>Projet / Orientation</b>	<b>FA / FP</b>	<b>INTITULE DE L'ACTION</b>	<b>Calendrier prévisionnel</b>	<b>Budget prévisionnel (HT)</b>
Noisiel	<b>2</b>	Equipements	Création d'équipements sportifs	FA	Plateau EPS enrobé Allée-des-Bois	2022	150 000 €

## FICHE PROJET DU CONTRAT DE RELANCE ET DE TRANSITION ECOLOGIQUE

**FICHE PROJET :** projet planifié à long terme (2023-2026) qui pourront évoluer dans leur description et estimation. Les opérations envisagées font d'abord l'objet de « fiches-projets » qui deviennent des « fiches-actions » lorsque leur nature et leur plan de financement sont établis et qu'elles sont suffisamment mûres pour démarrer à court terme

<b>Orientation stratégique : Gestion des inondations</b>	<b>Intitulé du projet : RIVES DE CHANTEREINE</b>	
--	--	---

<b>Fiche projet n°</b>	<b>51</b>
<b>Maître d'ouvrage</b>	<b>CA PARIS VALLEE DE LA MARNE</b>

### RESUME DU PROJET

Le SAGE Marne Confluence a été approuvé en décembre 2017. Le Plan Paysage et les opérations-test liées à ce SAGE ont été remis en septembre 2018. L'une de ces actions concerne l'aménagement et la renaturation du Rû de Chantereine et notamment sur le tronçon sur la commune de Chelles et sur la commune de Courtry. Ces actions ont également été identifiées dans le Schéma de Cohérence et d'Orientation Paysagère (SCOP).

Sur le territoire de Courtry, le rû de chantereine traverse un espace naturel peu qualifié. Cet espace sera voisin de la 2<sup>e</sup> tranche de la Zone d'Activité de la Régale (en ZAC), qui sera livrée vers 2022-2023. Dès lors cet espace sera plus visible et attractif. Il est proposé de l'aménager de manière frugale dans une logique de gestion des inondations et le liaison douce entre les quartiers de Chelles et de Courtry.

Sur le territoire de Chelles, le rû de Chantereine traverse une plaine agricole. Une étude a été menée par la SAFER pour la maîtrise de ce foncier de manière à y implanter, en relation avec les objectifs du PLU de Chelles, de l'agriculture maraîchère et des aménagements participants à la gestion des inondations.

### OBLIGATION(S) REGLEMENTAIRE(S) ET PROGRAMMATIQUE(S) DONT RELEVE L'ACTION

- Stratégie Nationale Bas Carbone
- Stratégie Nationale pour la Biodiversité
- SDRIF (Schéma Directeur de la Région Ile de France)
- Projet de territoire
- PCAET (Plan Climat Air Energie Territorial)
- Contrat de ville
- PLHI (Programme Local de l'Habitat Intercommunal)
- SCOP (Schéma de Cohérence et d'Orientations Paysagères)
- Plan de Prévention du Bruit dans l'Environnement
- NPNRU (Nouveau Programme National de Renouvellement Urbain)
- Contrat local de santé
- Autres (à préciser) : ZAN, Plan Alimentation Territorial, Gestion des inondations



## FICHE PROJET DU CONTRAT DE RELANCE ET DE TRANSITION ECOLOGIQUE

### IMPACT(S) ECOLOGIQUE(S) DU PROJET

<ul style="list-style-type: none"> <li><input checked="" type="checkbox"/> Lutte contre le changement climatique</li> <li><input checked="" type="checkbox"/> Adaptation au changement climatique et prévention des risques naturels</li> <li><input checked="" type="checkbox"/> Gestion de la ressource en eau</li> <li><input type="checkbox"/> Economie circulaire, déchets, prévention des risques technologiques</li> <li><input type="checkbox"/> Lutte contre les pollutions</li> <li><input checked="" type="checkbox"/> Biodiversité et protection des espaces naturels, agricoles et sylvicoles</li> </ul>	<p><input checked="" type="checkbox"/> Impact social (maintien ou création d'emploi vert, renforce l'accès aux services publics, contribue à la cohésion sociale...)</p>
---	--

### DISPOSITIF(S) FINANCIER(S) CONCERNE(S)

<p style="text-align: center;"><b>CPER</b></p> <ul style="list-style-type: none"> <li><input type="checkbox"/> Mobilité multimodale</li> <li><input type="checkbox"/> Enseignement supérieur</li> <li><input type="checkbox"/> Recherche et Innovation</li> <li><input checked="" type="checkbox"/> Transition écologique et énergétique</li> <li><input type="checkbox"/> Numérique</li> <li><input type="checkbox"/> Innovation, filières d'avenir et usine du futur</li> <li><input checked="" type="checkbox"/> Territoires</li> </ul>	<p style="text-align: center;"><b>DSIL</b></p> <ul style="list-style-type: none"> <li><input type="checkbox"/> Rénovation thermique, transition énergétique et développement des énergies renouvelables</li> <li><input type="checkbox"/> Mise aux normes et sécurisation des équipements publics</li> <li><input type="checkbox"/> Développement d'infrastructures en faveur de la mobilité</li> <li><input type="checkbox"/> Développement d'infrastructures en faveur de la construction de logement</li> <li><input type="checkbox"/> Développement du numérique et de la téléphonie mobile</li> <li><input type="checkbox"/> Réalisation d'hébergements et d'équipements publics rendus nécessaires par l'accroissement du nombre d'habitants</li> <li><input type="checkbox"/> Création, transformation et rénovation de bâtiments scolaires</li> </ul>
--	---

<p style="text-align: center;"><b>FNADT</b></p> <ul style="list-style-type: none"> <li><input type="checkbox"/> Actions en faveur de l'emploi</li> <li><input type="checkbox"/> Action qui concoure à accroître l'attractivité des territoires</li> <li><input type="checkbox"/> Actions innovantes ou expérimentales dans le domaine de l'aménagement et le développement durable</li> </ul>	<p style="text-align: center;"><b>DSIL PLAN DE RELANCE</b></p> <ul style="list-style-type: none"> <li><input type="checkbox"/> Préservation du patrimoine public historique et culturel</li> <li><input checked="" type="checkbox"/> Transition écologique</li> <li><input type="checkbox"/> Résilience sanitaire</li> </ul>
---	--

## FICHE PROJET DU CONTRAT DE RELANCE ET DE TRANSITION ECOLOGIQUE

<b>X FAUD (Fond d'Aménagement et d'Urbanisme Durable)</b>	<b>AUTRES</b> <input type="radio"/> Préciser :
---	---

### CALENDRIER PREVISIONNEL (cocher la ou les période (s) concernée(s))

2021 <input type="radio"/>	2022 <input checked="" type="checkbox"/>	2023 <input checked="" type="checkbox"/>	2024 <input checked="" type="checkbox"/>	2025 <input type="radio"/>
-------------------------------	---	---	---	-------------------------------

### BUDGET PREVISIONNEL

Montant total € HT : **150 000€** (à estimer plus finement une fois les études lancées)

### PARTENAIRES IDENTIFIES

- SAFER,
- CD 77 (au titre des Espaces Naturels Sensibles)
- Communes de Courtry et de Chelles

N° Fiche	MOA	THEMATIQUES	ORIENTATIONS	FP/FA	INTITULE DE L'ACTION
1	CA PVM	Bâtiments publics	Orientations stratégiques pour l'accès à la culture	FA	La relocalisation des locaux de la Forge à Sons (studios d'enregistrement) permet de répondre à l'agenda d'accessibilité handicapés (AD'AP). Il prévoit un accueil de plain-pied, dans les anciens locaux des espaces verts. Le projet consiste en un aménagement complet, par traitement acoustique regroupant deux studios d'enregistrement, une régie et une salle de convivialité avec tisanerie, une réserve et un sanitaire.
2	CAPVM	Eau et Assainissement	Orientations stratégiques pour l'urbanisme, l'aménagement, l'adaptation au changement climatique, la protection de la biodiversité, le cadre de vie et la lutte comme les pollutions	FA	Réalisation d'un schéma directeur d'assainissement de la commune de Pontault-Combault. Il s'agit de dresser un plan d'action pour remettre à niveau les réseaux d'assainissement de cette commune.

3	CA PVM	Aménagement	Orientations stratégiques pour l'urbanisme, l'aménagement, l'adaptation au changement climatique, la protection de la biodiversité, le cadre de vie et la lutte dans les pollutions	FA	Etude urbaine pour l'aménagement durable permettant d'imaginer un nouveau modèle s'appliquant au territoire et d'amorcer une démarche vers un projet stratégique à l'échelle intercommunale prenant en compte les aspects environnementaux.
4	CAPVM	Bâtiments publics	Orientations stratégiques pour l'énergie et le climat	FA	Réalisation d'audits énergétiques pour les bâtiments concernés par le décret tertiaire.
5	CA PVM	Infrastructures - voirie	Orientations stratégiques pour l'énergie et le climat	FA	Requalification et renouvellement urbain du quartier de l'Arche Guédon selon un phasage progressif commençant par le secteur I (cœur de quartier)
6	CA PVM	Bâtiments publics	Orientations stratégiques pour l'énergie et le climat.	FA	Réhabilitation de la piscine Robert Préault à Chelles comprenant le changement de l'étanchéité en toiture, la rénovation thermique des façades et des installations de chauffage, la ventilation et le traitement d'eau
7	CA PVM	Développement économique local	Orientations stratégiques pour le développement économique, l'emploi, l'économie circulaire, l'alimentation durable et le tourisme	FA	Reconquête d'une friche par le développement d'un lotissement industriel au cœur de la ZAI de TORCY. Nouvelle offre foncière à vocation économique et nouveaux accès de modes doux pour les salariés

8	CA PVM	Bâtiments – Habitat et Gens du Voyage	Orientations stratégiques pour l’habitat	FA	Habitat adapté destiné aux familles sédentaires de la communauté des gens du voyage résidant sur le chemin de l’Arange à Courtry avec construction de terrains familiaux locatifs.
9	CA PVM	Alimentation	Orientations stratégiques pour le développement économique, l’emploi, l’économie circulaire, l’alimentation durable et le tourisme.	FA	Elaboration d’un Plan Alimentaire Territorial.
10	CA PVM	Organisation interne	Orientation stratégique pour l’organisation interne	FA	Former les agents et les élus sur les thématiques de la transition écologique
11	CA PVM	Organisation interne	Orientation stratégique pour l’organisation interne	FA / FP	Elaborer et coordonner un plan de communication et un programme d’événements énergie-air-climat pour chaque cible du territoire (grand public, entreprises, collectivités).
12	CA PVM	Développement économique local	Orientations stratégiques pour le développement économique, l’emploi, l’économie circulaire, l’alimentation durable, et le tourisme	FP	Dans le cadre de la reconversion de l’ancienne chocolaterie Menier, création d’une Cité Productive. L’alimentation constituera le fil conducteur de cette reconversion. Une réflexion est en cours sur la création d’une cuisine partagée et d’un incubateur alimentaire.

13	CA PVM	Développement économique local	Orientations stratégiques pour le développement économique, l'emploi, l'économie circulaire, l'alimentation durable, et le tourisme	FP	Création d'un espace de coworking à la MEI et agrandissement du fablab dans le but d'élargir la gamme d'utilisateurs accueillis et de répondre aux salariés en télétravail en constituant une alternative de proximité entre leur domicile et leur lieu de travail habituel.
14	CA PVM	Développement économique local	Orientations stratégiques pour le développement économique, l'emploi, l'économie circulaire, l'alimentation durable, et le tourisme	FP	Requalification de la Zone d'Activités Economiques du Chemin de Croissy à TORCY avec amélioration des cheminements doux et abandon de la création de nouveaux accès routiers.
15	CA PVM	Développement économique local	Orientations stratégiques pour le développement économique, l'emploi, l'économie circulaire, l'alimentation durable, et le tourisme	FP	Mise en œuvre du Schéma d'accueil et de services aux entreprises. Les actions proposées seront : la mobilité, le développement des énergies renouvelables, la densification et la requalification des zones d'activités, l'efficacité énergétique et la rénovation énergétique des bâtiments, l'alimentation et la gestion des déchets et l'adaptation au changement climatique.

16	CA PVM	Développement économique local – politique de la ville	Orientations stratégiques pour le développement économique, l'emploi, l'économie circulaire, l'alimentation durable, et le tourisme	FA	Accompagnement à la création d'entreprises dans les quartiers. L'entrepreneuriat permet d'accompagner au mieux les habitants des quartiers Politique de la Ville dans cette diversité de parcours et de projets, la CA et ses différents partenaires proposent un service de proximité gratuit afin de construire, mettre en œuvre et développer leur projet de création d'entreprises.
17	CA PVM	Développement économique local	Orientations stratégiques pour le développement économique, l'emploi, l'économie circulaire, l'alimentation durable, et le tourisme	FP	La création d'une société foncière de redynamisation économique permettra de participer, d'une part, à la requalification de parcs d'activités autrement que sur les seuls espaces publics et, d'autre part, à la requalification de secteurs dont l'attractivité a pu décliner.
18	CA PVM	Emploi -Solidarités	Orientations stratégiques pour le développement économique, l'emploi, l'économie circulaire, l'alimentation durable, et le tourisme	FA	Matinales Job dating qui met en relation des demandeurs d'emplois et des entreprises en recherche.
19	CA PVM	Emploi -Solidarités	Orientations stratégiques pour le développement économique, l'emploi, l'économie circulaire, l'alimentation durable, et le tourisme	FA	Forum objectif emploi qui promeut l'emploi local et favorise l'insertion de tous les publics.
20	CA PVM	Emploi -Solidarités	Orientations stratégiques pour le développement économique, l'emploi, l'économie circulaire, l'alimentation durable, et le tourisme	FA	Dispositif de clauses d'insertion sociale et environnementale sur des emplois verts des chantiers du NPNRU et de la SGP, notamment, dans le cadre des projets de renouvellement urbain.

21	CA PVM	Emploi – politique de la ville	Orientations stratégiques pour le développement économique, l’emploi, l’économie circulaire, l’alimentation durable, et le tourisme	FP	Création d’une pépinière d’entreprises dédiées aux éco-activités intégrant des jeunes des QPV.
22	CA PVM	Tourisme	Orientations stratégiques pour le développement économique, l’emploi, l’économie circulaire, l’alimentation durable, et le tourisme	FA	Mise en place d’un programme d’ambassadeurs afin d’inviter les habitants à s’investir pour un tourisme plus respectueux et de proximité.
23	CA PVM	Tourisme	Orientations stratégiques pour le développement économique, l’emploi, l’économie circulaire, l’alimentation durable, et le tourisme	FA	Mise en place d’un programme de formations à destination des opérateurs touristiques du territoire comme les structures de loisirs, les hébergeurs et les restaurateurs afin de les accompagner vers un tourisme plus vert.
24	CA PVM	Tourisme	Orientations stratégiques pour le développement économique, l’emploi, l’économie circulaire, l’alimentation durable, et le tourisme	FA	Procéder à un recensement des producteurs et produits locaux, puis création d’une documentation grand public afin de valoriser les produits en circuit court et les savoir-faire du territoire.
25	CA PVM	Tourisme	Orientations stratégiques pour le développement économique, l’emploi, l’économie circulaire, l’alimentation durable, et le tourisme	FA/FP	Valorisation des bords de Marne – randonnées, croisières commentées sur la Marne, accompagnement des clubs nautiques, micro-aventures, carte touristique, communication, nouveau programme d’événementiel en lien notamment avec d’autres villes européennes engagées dans des démarches de tourisme vert (Kaunas, Hambourg...).



26	CA PVM	Tourisme	Orientations stratégiques pour le développement économique, l'emploi, l'économie circulaire, l'alimentation durable, et le tourisme	FA/FP	Création, balisage et promotion d'itinéraires de randonnée pédestre, accompagnement à la réalisation d'un sentier de randonnée nautique sur la Marne et mise en place de projet autour de la mobilité équestre.
27	CA PVM	Tourisme	Orientations stratégiques pour le développement économique, l'emploi, l'économie circulaire, l'alimentation durable, et le tourisme	FA/FP	Recenser les initiatives de tourisme durable sur le territoire, et les valoriser - Inciter les acteurs de l'hébergement, de la restauration, et de tourisme spécialisé (sports, loisirs, événementiel...) à s'engager dans une démarche écoresponsable - Valoriser les itinéraires modes actifs (chemins touristiques de la biodiversité, chemins des produits alimentaires locaux...) - Valoriser les paysages (paysages liés à l'eau, trame noire : zones sans éclairage public, favorable à l'observation des étoiles..) - Elaborer un plan d'actions pour adapter au changement climatique (risque vague de chaleur notamment) les espaces récréatifs et de loisirs.
28	CA PVM	Commande publique	Orientations stratégiques pour le développement économique, l'emploi, l'économie circulaire, l'alimentation durable, et le tourisme	FA	Engager une démarche de commande publique durable.

29	CA PVM / SIETREM / SIETOM	Gestion des déchets	Orientations stratégiques pour le développement économique, l'emploi, l'économie circulaire, l'alimentation durable, et le tourisme	FA / FP	Mettre en oeuvre le tri à la source des déchets organiques en vue de l'échéance obligatoire de 2024
30	CA PVM / SIETREM / SIETOM	Gestion des déchets	Orientations stratégiques pour le développement économique, l'emploi, l'économie circulaire, l'alimentation durable, et le tourisme	FA / FP	Mettre à jour et mettre en œuvre les plans locaux de prévention des déchets et assimilés
31	CA PVM / SIETREM / SIETOM	Gestion des déchets	Orientations stratégiques pour le développement économique, l'emploi, l'économie circulaire, l'alimentation durable, et le tourisme	FA / FP	Poursuivre le déploiement des composteurs
32	CA PVM	Gestion des déchets - Politique de la Ville	Orientations stratégiques pour le développement économique, l'emploi, l'économie circulaire, l'alimentation durable, et le tourisme	FP	Sensibiliser les habitants des QPV au zéro déchet, au zéro gaspillage.
33	CA PVM	Alimentation - Politique de la Ville	Orientations stratégiques pour le développement économique, l'emploi, l'économie circulaire, l'alimentation durable, et le tourisme	FP	Mise en place d'un « drive fermier » en mode insertion des jeunes des QPV - Etude de faisabilité d'une plateforme logistique de distribution locale et bio - création d'un lotissement agricole biologique en mode insertion des jeunes des QPV - création de jardins potagers en permaculture gérés par les habitants des QPV.
34	CA PVM	Alimentation - Politique de la Ville	Orientations stratégiques pour le développement économique, l'emploi, l'économie circulaire, l'alimentation durable, et le tourisme	FP	Créer et animer une boutique partagée de quartier pour des projets bio, naturels et à des prix aidés.

35	CA PVM	Alimentation - Aménagement	Orientations stratégiques pour le développement économique, l'emploi, l'économie circulaire, l'alimentation durable, et le tourisme	FP	Revalorisation des Côteaux de Courtry pour un usage agricole et naturel.
36	CA PVM / Université Gustave Eiffel	Enseignement supérieur	Orientations stratégiques pour le développement économique, l'emploi, l'économie circulaire, l'alimentation durable, et le tourisme	FA	« Projet Campus Footprint ». Impact social, économique et environnemental de l'Université Gustave Eiffel sur le territoire de l'agglomération Paris Vallée de la Marne et au-delà selon la méthodologie « Local Footprint » qui permet une évaluation de l'université en termes de coefficient multiplicateur local, sur le nombre d'emplois, l'investissement et les retombées économiques.
37	CA PVM	Enseignement supérieur	Orientations stratégiques pour le développement économique, l'emploi, l'économie circulaire, l'alimentation durable, et le tourisme	FA	Fabrique des savoirs, en partenariat avec l'Université Gustave Eiffel. La Fabrique des savoirs – espace convivial d'échanges entre les habitants, les entreprises et les scientifiques – doit contribuer au lien social en offrant un nouvel espace de dialogue science/société et en croisant les regards.
38	CA PVM	Environnement	Orientations stratégiques pour l'urbanisme, l'aménagement, l'adaptation au changement climatique, la protection de la biodiversité, le cadre de vie, et la lutte contre les pollutions	FP	Elaboration d'un plan de prévention du risque inondations.

39	CA PVM	Environnement	Orientations stratégiques pour l'urbanisme, l'aménagement, l'adaptation au changement climatique, la protection de la biodiversité, le cadre de vie, et la lutte contre les pollutions	FP	Elaboration d'un schéma directeur territorial de protection de la Biodiversité
40	CA PVM	Environnement	Orientations stratégiques pour l'urbanisme, l'aménagement, l'adaptation au changement climatique, la protection de la biodiversité, le cadre de vie, et la lutte contre les pollutions	FP	Réalisation d'une liaison Marne-Dhuis. Il s'agit d'un projet stratégique permettant de relier deux entités paysagères : la promenade de l'aqueduc de la Dhuis et la Vallée de la Marne.
41	CA PVM	Environnement	Orientations stratégiques pour l'urbanisme, l'aménagement, l'adaptation au changement climatique, la protection de la biodiversité, le cadre de vie, et la lutte contre les pollutions	FP	Aménagement du Fort de Chelles – Phase II. En complément de la partie aménagée, la phase II concerne la partie Est des abords du Fort qui permettra une meilleure intégration du site dans l'ensemble de la ville et un enrichissement de l'écosystème.
42	CA PVM	Environnement	Orientations stratégiques pour l'urbanisme, l'aménagement, l'adaptation au changement climatique, la protection de la biodiversité, le cadre de vie, et la lutte contre les pollutions	FP	L'aménagement du canal de Chelles doit s'affirmer comme la colonne vertébrale des déplacements doux au sein du territoire et être connecté aux différentes centralités.

43	CA PVM	Environnement	Orientations stratégiques pour l'urbanisme, l'aménagement, l'adaptation au changement climatique, la protection de la biodiversité, le cadre de vie, et la lutte contre les pollutions	FP	L'aménagement sur le site de la chocolaterie Menier d'un parc en bords de Marne et les renaturation et restauration du Ru du Val-Maubuée visent à opérer une reconquête végétale du site et à étendre les milieux existant par la création de zones qui servent de réservoir de nature et d'autres zones en réceptacle pour l'extension de crue.
44	CA PVM	Infrastructures	Orientations stratégiques pour l'urbanisme, l'aménagement, l'adaptation au changement climatique, la protection de la biodiversité, le cadre de vie, et la lutte contre les pollutions	FP	ETUDE HYDROMORPHOLOGIQUE ET HYDRAULIQUE SUR LE RU DU MERDEREAU : Une étude hydromorphologique et hydraulique du Ru du Merdereau est envisagée afin de dresser un diagnostic initial tant sur la qualité des eaux que la qualité de la flore et de la faune. Ce diagnostic permettra, dans un deuxième temps, d'édicter un programme d'actions afin de restaurer le milieu et d'améliorer l'intégration de ce ru dans le milieu urbain.
45	CA PVM	Environnement	Orientations stratégiques pour l'urbanisme, l'aménagement, l'adaptation au changement climatique, la protection de la biodiversité, le cadre de vie, et la lutte contre les pollutions	FP	Création d'une passerelle entre le quartier de la Chocolaterie Menier et la base nautique de Vaires. Création d'une nouvelle connexion entre les deux rives qui doit favoriser les déplacements doux. Création d'un lien entre les réseaux de transports en commun, les équipements et les espaces naturels structurants du territoire.

46	CA PVM	Environnement	Orientations stratégiques pour l'urbanisme, l'aménagement, l'adaptation au changement climatique, la protection de la biodiversité, le cadre de vie, et la lutte contre les pollutions	FP	Traitement de la Jussie sur l'étang des Vieilles Vignes et le canal du grand parc à Croissy-Beaubourg.. Cette plante invasive prive de soleil et d'oxygène la faune et la flore aquatique. Elle asphyxie les autres espèces et menace l'écosystème des eaux où elle s'implante.
47	CA PVM	Infrastructures	Orientations stratégiques pour l'urbanisme, l'aménagement, l'adaptation au changement climatique, la protection de la biodiversité, le cadre de vie, et la lutte contre les pollutions	FP	AMENAGEMENT ECOLOGIQUE DU RU DE CHANTEREINE – Tronçons 1, 2, 3, 4 et 7 selon l'étude SEGI : Suite à un diagnostic environnemental, un programme d'actions a été édicté afin de restaurer le milieu et d'améliorer la qualité de l'eau du ru de Chantereine.
48	CA PVM	Aménagement	Orientations stratégiques pour l'urbanisme, l'aménagement, l'adaptation au changement climatique, la protection de la biodiversité, le cadre de vie, et la lutte contre les pollutions	FP	Le SAGE Marne Confluence a été approuvé en décembre 2017. Le Plan Paysage et les opérations-test liées à ce SAGE ont été remis en septembre 2018. L'une de ces actions concerne l'aménagement et la renaturation du Rû de Chantereine et notamment sur le tronçon sur la commune de Chelles et sur la commune de Courtry. Ces actions ont également été identifiées dans le Schéma de Cohérence et d'Orientation Paysagère (SCOP).

49	CAPVM	Prévention du Bruit dans l'Environnement	Orientations stratégiques pour l'urbanisme, l'aménagement, l'adaptation au changement climatique, la protection de la biodiversité, le cadre de vie, et la lutte contre les pollutions	FA/FP	Aménager et rendre accessible des sites verts
50	CAPVM	Prévention du Bruit dans l'Environnement	Orientations stratégiques pour l'urbanisme, l'aménagement, l'adaptation au changement climatique, la protection de la biodiversité, le cadre de vie, et la lutte contre les pollutions	FA/FP	Mettre en place des techniques d'entretien d'espaces verts évitant les nuisances sonores (matériel électrique, éco-pâturage)..
51	CA PVM	Eau et assainissement	Orientations stratégiques pour l'urbanisme, l'aménagement, l'adaptation au changement climatique, la protection de la biodiversité, le cadre de vie, et la lutte contre les pollutions	FP	Travaux de mise en séparatif des réseaux avec recherche de déconnexion sur Pontault-Combault.
52	CA PVM	Eau et assainissement	Orientations stratégiques pour l'urbanisme, l'aménagement, l'adaptation au changement climatique, la protection de la biodiversité, le cadre de vie, et la lutte contre les pollutions	FP	Dans le cadre du Plan Départemental de l'Eau, la Communauté d'Agglomération Paris Vallée de la Marne fera réaliser des contrôles de conformité en matière d'assainissement sur la totalité des bâtiments publics du territoire et réalisera l'animation pour les travaux de mise en conformité de ces bâtiments auprès des communes.
53	CA PVM	Eau et assainissement	Orientations stratégiques pour l'urbanisme, l'aménagement, l'adaptation au changement climatique, la protection de la biodiversité, le cadre de vie, et la lutte contre les pollutions	FP	Schéma directeur d'assainissement global

54	CA PVM	Eau et assainissement	Orientations stratégiques pour l'urbanisme, l'aménagement, l'adaptation au changement climatique, la protection de la biodiversité, le cadre de vie, et la lutte contre les pollutions	FP	Mise en conformité de branchements
55	CA PVM	Aménagement	Orientations stratégiques pour l'urbanisme, l'aménagement, l'adaptation au changement climatique, la protection de la biodiversité, le cadre de vie, et la lutte contre les pollutions	FA	NPNRU Arche Guédon
56	CA PVM	Aménagement	Orientations stratégiques pour l'urbanisme, l'aménagement, l'adaptation au changement climatique, la protection de la biodiversité, le cadre de vie, et la lutte contre les pollutions	FA	NPNRU Deux Parcs NOISIEL.
57	CA PVM	Aménagement	Orientations stratégiques pour l'urbanisme, l'aménagement, l'adaptation au changement climatique, la protection de la biodiversité, le cadre de vie, et la lutte contre les pollutions	FA	La Z.A.C. des Côteaux à Torcy. Elle vise la création de 600 logements et sera développée sur des terrains artificialisés. Le plan d'aménagement global a été conçu de manière à valoriser la trame arboricole (arbres de haute tige), une zone humide et des prairies calcicoles.
58	CA PVM	Aménagement	Orientations stratégiques pour l'urbanisme, l'aménagement, l'adaptation au changement climatique, la protection de la biodiversité, le cadre de vie, et la lutte contre les pollutions	FP	Transformation d'une partie de la Voie Primaire Nord (VPN-RD199) en boulevard urbain avec aux abords, une opération d'aménagement avec une dominante logements.



59	CA PVM	Aménagement	Orientations stratégiques pour l'urbanisme, l'aménagement, l'adaptation au changement climatique, la protection de la biodiversité, le cadre de vie, et la lutte contre les pollutions	FA	L'opération d'aménagement « Cœur de Projet » est située au sein du NPNRU Deux Parcs Lizard ; il s'agit d'un projet de réaménagement commercial.
60	CA PVM	Aménagement	Orientations stratégiques pour l'urbanisme, l'aménagement, l'adaptation au changement climatique, la protection de la biodiversité, le cadre de vie, et la lutte contre les pollutions	FA	Disposer d'une orthophoto récente du territoire de la CA PVM qui sera mise à disposition des services de l'agglomération et des communes.
61	CA PVM	Energies renouvelables	Orientations stratégiques pour l'énergie et le climat	FP	Elaborer et mettre en œuvre un schéma directeur des énergies.
62	CA PVM	Energies renouvelables	Orientations stratégiques pour l'énergie et le climat	FA /FP	Elaborer et mettre en oeuvre un schéma directeur des réseaux de chaleur et froid.
63	CA PVM	Energies renouvelables	Orientations stratégiques pour l'énergie et le climat	FA /FP	Identifier les zones favorables au développement de la géothermie superficielle.
64	CA PVM	Energies renouvelables	Orientations stratégiques pour l'énergie et le climat	FA / FP	Accompagner les acteurs du territoire pour le développement du solaire photovoltaïque et thermique.

65	CA PVM	Energies renouvelables	Orientations stratégiques pour l'énergie et le climat	FP	Etudier la faisabilité de développer la production de biogaz (méthanisation).
66	CA PVM	Energies renouvelables	Orientations stratégiques pour l'énergie et le climat.	FA	Tri et évacuation d'un dépôt d'ampleur régionale de déchets sauvages sur le site du Fort de Courtry. La prestation concerne le tri et l'évacuation de déchets déposés sur le site du Fort de Courtry, suite à une occupation illicite du site par des Roms. Outre les dépôts et déchets liés à la présence des Roms, un dépôt de déchets d'ampleur régionale s'est constitué durant la présence des Roms avec l'apport de déchets, notamment, issus du bâtiment.
67	CA PVM	Energies renouvelables	Orientations stratégiques pour l'énergie et le climat	FA	Valorisation du Fort de Vaujours à Courtry avec projet de centrale photovoltaïque.

68	CA PVM	Energies renouvelables	Orientations stratégiques pour l'énergie et le climat.	FA	Etude de faisabilité du déploiement d'une géothermie profonde et du réseau de chaleur associé sur le territoire des communes de Pontault-Combault, Roissy-en-Brie et Emerainville.
69	CA PVM	Energie renouvelables	Orientations stratégiques pour l'énergie et le climat.	FP	Mission d'assistance à maîtrise d'ouvrage pour les études préalables au déploiement d'une géothermie profonde et du réseau de chaleur associé sur le territoire des communes de Pontault-Combault, Roissy-en-Brie et Emerainville.
70	CA PVM	Bâtiments - Habitat et tertiaire	Orientations stratégiques pour l'urbanisme, l'aménagement, l'adaptation au changement climatique, la protection de la biodiversité, le cadre de vie, et la lutte contre les pollutions	FA	Identifier des secteurs d'interventions prioritaires pour des projets de rénovation énergétique
71	CA PVM	Bâtiments - Habitat et Gens du Voyage	Orientations stratégiques pour l'énergie et le climat.	FP	Etude en vue de la création d'un observatoire de la rénovation énergétique de l'habitat.
72	CA PVM	Bâtiments - Habitat et Gens du Voyage	Orientations stratégiques pour l'énergie et le climat.	FA	Aide à l'amélioration du parc de logements privés. La rénovation massive du parc de logements privés est un objectif prioritaire pour la CA (isolation et installation de systèmes de chauffage performants).

73	CA PVM	Bâtiments - Habitat et Gens du Voyage	Orientations stratégiques pour l'habitat.	FA	Création d'un observatoire de l'habitat afin de favoriser le pilotage stratégique de la politique locale de l'habitat et d'évaluer l'efficacité et la pertinence des actions publiques mises en œuvre.
74	CA PVM	Bâtiments - Habitat et Gens du Voyage	Orientation stratégique pour l'énergie et le climat.	FA	Aide à l'amélioration du parc de logements publics. La rénovation massive du parc de logements publics est un objectif prioritaire pour la CA (isolation et installation de systèmes de chauffage performants).
75	CA PVM	Bâtiments - Habitat et Gens du Voyage	Orientations stratégiques pour l'habitat.	FA	Aménagement d'une aire d'accueil des gens du voyage de 28 places à CHELLES.
75 bis	CA PVM	Bâtiments - Habitat et Gens du Voyage	Orientations stratégiques pour l'habitat.	FA	Travaux Aire d'accueil gens du voyage secteur centre ( Lognes, Emerainville)
76	CA PVM	Bâtiments - Habitat et Gens du Voyage	Orientations stratégiques pour l'habitat.	FP	MOUS – Projet d'habitat adapté aux familles sédentarisées sur des espaces naturels à Chelles.
77	CA PVM	Bâtiments - Habitat et Gens du Voyage	Orientations stratégiques pour l'habitat.	FA	Améliorer l'information du grand public sur les questions de l'habitat.
78	CA PVM	Bâtiments - Habitat et Gens du Voyage	Orientations stratégiques pour l'habitat.	FA	Appui aux communes dans la lutte contre l'habitat indigne.

79	CA PVM	Bâtiments - Habitat et Gens du Voyage	Orientations stratégiques pour l'habitat.	FA	Programme Opérationnel de Prévention et d'Accompagnement des Copropriétés (POPAC).
80	CA PVM	Bâtiments - Habitat et Gens du Voyage	Orientation stratégique pour l'énergie et le climat.	FA	Mise en œuvre d'une Plateforme Territoriale de Rénovation Energétique (PTRE).
81	CA PVM	Bâtiments publics	Orientations stratégiques pour l'énergie et le climat.	FA	Mise en place d'un logiciel pour suivre la consommation d'énergie, en commun entre la CA PVM et les six communes lauréates du projet ACTEE.
82	CA PVM	Bâtiments publics	Orientations stratégiques pour l'énergie et le climat.	FA	Reconstruction du Conservatoire Lionel Hurtebize à Champs-sur-Marne. Ce bâtiment est de type « préfabriqué » installé en début des années 1980 et nécessite un réaménagement complet pour répondre aux règles d'accessibilité et aux nouvelles contraintes du décret tertiaire.
83	CA PVM	Bâtiments publics	Orientations stratégiques pour l'énergie et	FA	Réhabilitation du Conservatoire à Rayonnement départemental situé à Noisiel.

			le climat.		Ce bâtiment des années 1980 nécessite une rénovation complète pour répondre aux exigences thermiques du décret tertiaire.
84	CA PVM	Bâtiments publics	Orientations stratégiques pour l'énergie et le climat.	FA	Réhabilitation du Conservatoire Michel Sloba à Torcy. Ce bâtiment nécessite des travaux de mise aux normes d'accessibilité ainsi qu'une rénovation complète comprenant la rénovation thermique des façades et des installations de chauffage.
85	CA PVM	Bâtiments publics	Orientations stratégiques pour l'énergie et le climat.	FA	Rénovation du Centre Aquatique Le Nautil à Pontault-Combault – Travaux de rénovation pour répondre aux exigences du décret tertiaire et aux normes d'accessibilité.
86	CA PVM	Bâtiments publics	Orientations stratégiques pour l'énergie et le climat.	FA	Réhabilitation de la Piscine de Vaires-sur-Marne. Ce bâtiment, construit en 1976, nécessite une rénovation complète de l'enveloppe, comprenant le changement de l'étanchéité en toiture et la rénovation thermique des façades et des installations de chauffage, ventilation et traitement d'eau.
87	CA PVM	Transports - Politique de la Ville	Orientations stratégiques pour la mobilité	FP	Développement des plateformes de mobilité en QPV. Etendre les stations Véligo aux communes

					de Chelles et Torcy et développer le service associé à ces stations Véligo en collaboration avec IDF Mobilités
88	CA PVM	Transports - Politique de la Ville	Orientations stratégiques pour la mobilité	FP	Développement et amélioration de la mobilité dans les QPV. Aménager et améliorer l'offre cyclable, les continuités cyclables d'intérêt communautaire et les pistes cyclables connectables vers les QPV. Développer le transport social et solidaire pour le 3 <sup>ème</sup> âge.
89	CA PVM	Transports	Orientations stratégiques pour la mobilité.	FA/FP	Mettre en œuvre le plan de signalisation cyclable. Réalisation de marquages au sol particulièrement pour les zones dangereuses et implantation de panneaux de signalisation vers les pôles d'attractivité.
90	CA PVM	Transports	Orientations stratégiques pour la mobilité.	FA	Réalisation des aménagements cyclables d'intérêt communautaire.
91	CA PVM	Transports	Orientations stratégiques pour la mobilité	FA/FP	Elaboration d'un plan de communication en matière de stratégie cyclable. Mise en œuvre d'actions issues de ce plan de communication.

92	CA PVM	Transports	Orientations stratégiques pour la mobilité .	FA	Réalisation d'un guide d'itinéraires cyclables élaboré en partenariat avec l'Office du Tourisme de la CA PVM.
93	CA PVM	Transports	Orientations stratégiques pour la mobilité.	FA/FP	Développer des services à destination des cyclistes, en complément de l'offre existante.
94	CA PVM	Transports	Orientations stratégiques pour la mobilité.	FA/FP	Stationnement cyclable. Dans le cadre du Schéma Directeur Cyclable, La CA PVM aménage, sécurise et déploie le stationnement cyclable sur des secteurs d'intérêt communautaire.
95	CA PVM	Transports	Orientations stratégiques pour la mobilité	FA	Elaborer et mettre en œuvre un schéma directeur cyclable qui définira les itinéraires cyclables stratégiques, une PPI pour la réalisation d'aménagements et les services vélos s'y rapportant.
96	CA PVM	Transports	Orientations stratégiques pour la mobilité.	FP	Développer les stations de covoiturage, en particulier, dans les pôles générateurs de mobilités, et promouvoir une plateforme numérique de covoiturage.
97					Elaborer et mettre en œuvre des Plans de Mobilité pour les sites de la CA et des



	CA PVM	Transports	Orientations stratégiques pour la mobilité.	FP	communes dans le cadre du plan de protection de l'atmosphère.
98	CA PVM	Transports	Orientations stratégiques pour la mobilité.	FP	Elaborer et mettre en place un Plan Local de mobilité dans le cadre du plan de déplacement urbain de l'Île de France. Elaborer un plan de mobilités des établissements scolaires sur la cité Descartes.
99	CA PVM	Transports	Orientations stratégiques pour la mobilité	FP	Elaborer et mettre en œuvre une stratégie de labellisation des parcs relais (ne pas surdimensionner l'équipement et privilégier un usage de rabattement vers les transports en commun).
100	CA PVM	Transports	Orientations stratégiques pour la mobilité.	FP	Etudier le potentiel de développement du service d'auto-partage et évaluer la pertinence d'un tel dispositif sur notre territoire.
101					Promouvoir les motorisations alternatives

	CA PVM	Transports	Orientations stratégiques pour la mobilité	FP	(gaz, électrique et hydrogène) et décliner le schéma directeur de déploiement des bornes de recharge.
102	CA PVM	Transports	Orientations stratégiques pour la mobilité.	FP	Réalisation des aménagements en lien avec le RER Vélo qui découlera du schéma directeur cyclable.
103	CA PVM	Transports	Orientations stratégiques pour la mobilité.	FA/FP	Améliorer la performance et l'attractivité des lignes de bus.
104	CA PVM	Transports	Orientations stratégiques pour la mobilité.	FP	Aménager des aires de services Vélo.
105	CA PVM	Transports	Orientations stratégiques pour la mobilité.	FP	Etendre ou mettre en œuvre des services de transport à la demande sur les 12 communes de l'agglomération.
106	CA PVM	Transports	Orientations stratégiques pour la mobilité.	FP	Œuvrer à la réalisation d'éco-station bus et à leur mise en gestion.
107	CA PVM	Transports	Orientations stratégiques pour la mobilité.	FP	Réaliser une étude de faisabilité sur le déploiement d'une zone à faible émission, à l'échelle de l'agglomération.
108	CAPVM	Transports - Prévention du Bruit	Orientations stratégiques pour la mobilité	FA/FP	Poursuivre la réflexion sur la caractérisation des zones

		dans l'Environnement			Cartographier les zones de circulation apaisées (zones 30) déjà réalisées et en projet
109	CA PVM	Infrastructures - voirie	Orientations stratégiques pour l'énergie et le climat.	FA	Requalification de la rue de la Régale à Courtry pour redonner de la place aux piétons, améliorer l'éclairage et diminuer les consommations électriques en passant en Leds.
110	CA PVM	Infrastructures - voirie	Orientations stratégiques pour l'énergie et le climat.	FA/FP	Mise aux normes des points d'arrêts de bus existants, création de nouveaux points d'arrêts suite à la restructuration des lignes de bus et aménagement pour permettre le passage des bus.
111	CA PVM	Infrastructures - voirie	Orientations stratégiques pour l'énergie et le climat.	FA/FP	Elaboration d'un Schéma Directeur d'Aménagement Lumière (SDAL) intégrant un plan de rénovation énergétique et d'optimisation de l'éclairage public.
112	CA PVM	Infrastructures - voirie	Orientations stratégiques pour l'énergie et le climat.	FA/FP	Redynamisation de la ZA de Pariest. Création de cheminements piétons Boulevard du Courcerin. Réhabilitation de la Rue des Vieilles Vignes, Avenue Soubriarde.

113	CA PVM	Infrastructures - voirie	Orientations stratégiques pour l'énergie et le climat.	FA/FP	Travaux de voirie et éclairage public ZAE. Volet action – Reprise de la voirie rue Lilienthal à Emerainville, réhabilitation des trottoirs boulevard Olof Palme à Emerainville, Réaménagement des trottoirs rue Valengelier à Chelles, Mise aux normes de la traversée piétonne rue emery/Boulevard de Beaubourg. Volet projet – Réhabilitation des voiries et trottoirs dans les zones d'activités (autres que Pariest et Trentaine), ainsi que le passage en basse tension pour l'éclairage public.
114	CA PVM	Infrastructures - voirie	Orientations stratégiques pour l'énergie et le climat.	FA/FP	Dévoisement des réseaux existants et réaménagement de la ZI Jean Cocteau à Pontault-Combault.
115	CA PVM	Infrastructures - voirie	Orientations stratégiques pour l'énergie et le climat.	FP	Dans le cadre de la création de la Gare du Grand Paris à Champs-sur-Marne, une nouvelle gare routière devra être aménagée de part et d'autre de la gare R.E.R, ainsi qu'un nouveau parking de rabattement.
116					

	CA PVM	Santé - Solidarités	Orientations stratégiques pour la santé.	FP	Mettre en place un réseau d'ambassadeurs santé pour favoriser la prévention santé auprès d'un large public.
117	CA PVM	Santé - Solidarités	Orientations stratégiques pour la santé.	FA	Animer le Contrat Local de Santé Intercommunal de la CA PVM en associant le plus largement possible les acteurs de la santé de la CA PVM.
118	CA PVM	Santé - Solidarités	Orientations stratégiques pour la santé.	FP	Favoriser et accompagner l'émergence d'une communauté professionnelle et territoriale de santé (CPTS). Organisation à l'échelle de la CA permettant de développer des projets communs.
119	CA PVM	Santé - Solidarités	Orientations stratégiques pour la santé.	FP	Favoriser la compréhension des déterminants environnementaux de santé (amélioration du cadre de vie et de la santé des habitants).
120	CA PVM	Santé - Solidarités	Orientations stratégiques pour la santé.	FP	Favoriser le développement et l'installation de jeunes professionnels de santé en formation sur le territoire.
121	CA PVM	Santé - Solidarités	Orientations stratégiques pour la santé.	FP	Favoriser le développement de structures de santé pluri-professionnelles en exercice coordonné (renforcer l'offre de santé de

					premier recours).
122	CA PVM	Santé - Solidarités	Orientations stratégiques pour la santé.	FP	Mettre en place un groupe de travail et d'échanges « santé-droits-précarité » à l'échelle du territoire – Lieu de rencontres et d'échanges de bonnes pratiques.
123	CA PVM	Santé - Solidarités	Orientations stratégiques pour la santé.	FP	Soutenir la mise en place de projets/actions sport santé pour lutter contre la sédentarité et favoriser l'activité physique avec interventions du médecin du sport.
124	CAPVM	Santé - Prévention du Bruit dans l'Environnement	Orientations stratégiques pour la prévention du Bruit	FA/FP	Agir avec Bruitparif sur le territoire de la CAPVM Développer la connaissance de l'environnement sonore du territoire Agir en partenariat avec les acteurs du territoire
125	CAPVM	Sensibilisation	Orientations stratégiques pour la sensibilisation à l'environnement	FA/FP	Sensibiliser les administrés aux nuisances sonores par le biais de la mallette pédagogique « Kiwi » de Bruitparif dans le cadre des animations de la Maison de l'Environnement.

126	CA PVM	Sensibilisation	Orientations stratégiques pour la sensibilisation à l'environnement	FA / FP	Créer un club climat
127	CA PVM	Sensibilisation - Politique de la Ville	Orientations stratégiques pour la sensibilisation à l'environnement	FA	Mise en place d'une plateforme numérique avec monitoring cartographique interactif des ressources, actions, sensibilisation et opérations locales dédiées à la transition écologique et numérique à l'échelle des quartiers et des îlots dans les QPV.
128	CA PVM	Culture et Sport	Orientations stratégiques pour l'accès à la culture et au sport	FA	Portail commun du réseau des médiathèques – SIGB Il apparaît aujourd'hui indispensable d'adopter un SIGB et un portail commun à l'ensemble des médiathèques – Doter les professionnels d'outils communs, favoriser le développement de pratiques communes et la mutualisation, faire circuler des collections à l'échelle du territoire et déployer une offre de ressources numériques.
129	CA PVM	Culture et Sport	Orientations stratégiques pour l'accès à la culture et au sport	FP	Mettre en place une billetterie sociale destinée aux Jeux Olympiques et Paralympiques de Paris 2024 afin d'offrir des solutions d'accès aux épreuves au plus grand nombre qui se tiendront au stade

					olympique de Vaires S/Marne.
--	--	--	--	--	------------------------------



## FICHE ACTION DU CONTRAT DE RELANCE ET DE TRANSITION ECOLOGIQUE

**FICHE ACTION** : projet mature, avec un plan de financement établi, et planifié à court terme (2021 et 2022)

<b>Orientation stratégique : <u>Energie</u> et climat</b>	<b>Intitulé de l'action : REQUALIFICATION DU QUARTIER DE L'ARCHE GUEDON</b>	
---	---	---

<b>Fiche action n°</b>	<b>8</b>
<b>Maître d'ouvrage</b>	<b>COMMUNAUTE D'AGGLOMERATION PARIS VALLEE DE LA MARNE</b>

### RESUME DE L'ACTION

Requalification du quartier de l'Arche Guédon à Torcy par phases en fonction de l'avancement des projets de démolition, de construction et de résidentialisation.

### DESCRIPTION DETAILLEE

Ce projet à long terme vise la requalification et le renouvellement urbain de tous les secteurs du quartier de l'Arche Guédon selon un phasage progressif commençant par le secteur 1 (cœur de quartier), seul secteur pour lequel la CPVM est maître d'ouvrage sur certaines zones.

Les secteurs 3 et 4 feront l'objet d'aménagements ponctuels d'espaces publics. Le secteur 2 doit faire l'objet d'une étude globale menée par la ville de Torcy, intégrant la question des copropriétés et de l'ASL.

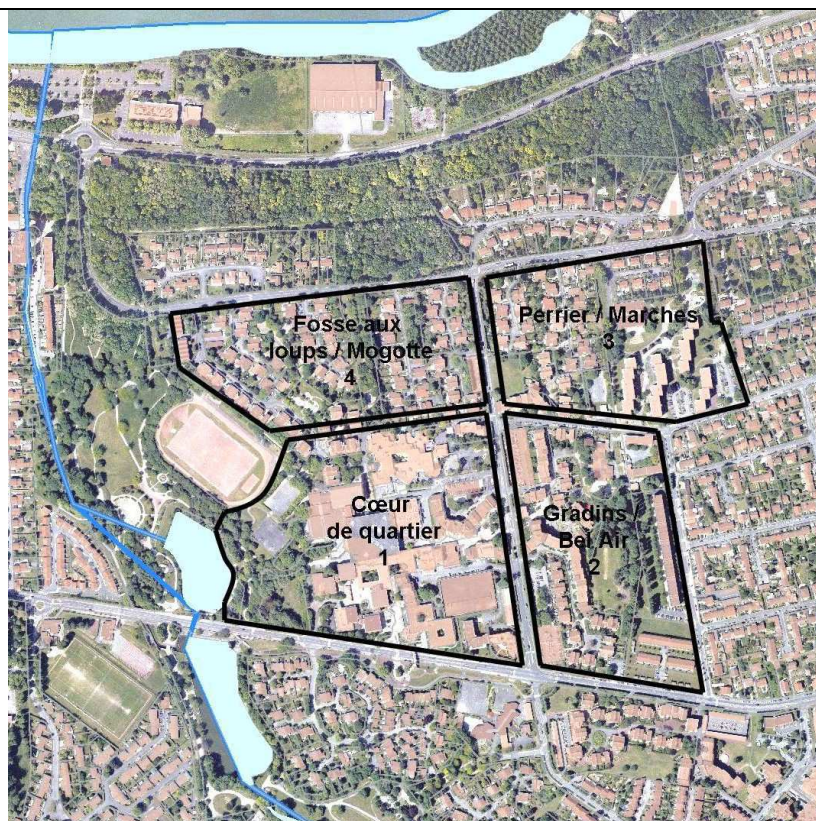

## **1. Présentation générale du projet**

Sur le secteur 1, le projet s'appuie sur la mise en œuvre d'une nouvelle voie automobile interne, qui permet de relier le quartier à son environnement avec des débouchés sur la rue de la Mogotte et sur le cours de l'Arche Guédon. Ce maillage initial est complété par une voie reliant, du nord au sud, l'allée des Enfants à la nouvelle voie interne, via la place des Rencontres, ainsi que par une autre voie cernant l'îlot créé en lieu et place du parking silo.

La continuité de ce nouveau maillage suppose des démolitions limitées (19 logements Batigère et RLF).

A ces voies automobiles, s'ajoutent des cheminements piétons nord-sud : l'un entre le siège de la Communauté d'agglomération et la Maison du CIL (bailleur social) et l'autre sous forme d'un mail structurant reliant le cours de l'Arche Guédon à la Marne et ses espaces verts.

Le nouveau maillage, simple et clair, autorise ainsi la création de zones constructibles sous forme d'îlots ou d'opérations intégrées aux formes urbaines d'ensemble. Il permet de désenclaver la place des Rencontres qui sera à terme requalifiée.

Le projet vise encore à affermir le pôle commercial en le concentrant sur la rue de la Mogotte afin de le rendre plus visible et accessible. De même, les commerces existants seront agrandis en occupant les arcades jusqu'au droit des façades.

Pour ce faire, le projet s'appuie sur quelques démolitions :

- La passerelle au-dessus du cours de l'Arche Guédon,
- La base logistique de la ville de Torcy,
- Le parking silo,

## FICHE ACTION DU CONTRAT DE RELANCE ET DE TRANSITION ECOLOGIQUE

- Le bibliobus,
- 19 logements collectifs, la brasserie actuelle transférée sur l'îlot 1 et le magasin Franprix actuel transféré sur l'îlot 2,
- Le lycée et le collège.

En particulier, le projet prévoit, en lieu et place de l'actuel parking silo (îlot 02), la réalisation d'une opération mixte mêlant logements et activités et intégrant :

- Le magasin Franprix repositionné en rez-de-chaussée (500 à 600 m<sup>2</sup>),
- 40 à 50 logements collectifs dans les étages supérieurs,
- Des niveaux de stationnement en souterrain,
- Un espace vert d'environ 1 500 m<sup>2</sup>.

La Communauté d'agglomération, en accord avec la ville de Torcy, a été désignée maître d'ouvrage du projet pour les prestations suivantes :

- Création d'une nouvelle voie automobile interne, qui permet de relier le quartier à son environnement avec des débouchés sur la rue de la Mogotte et cernant l'îlot créé en lieu et place du parking silo.
- Création d'un cheminement piétons nord-sud : entre le siège de la Communauté d'agglomération et la Maison du CIL (bailleur social).
- Un espace vert d'environ 1 500 m<sup>2</sup>.
- Réaménagement en co-maitrise d'ouvrage avec la ville de Torcy de la place des Rencontres.

### OBLIGATION(S) REGLEMENTAIRE(S) ET PROGRAMMATIQUE(S) DONT RELEVE L'ACTION

- Stratégie Nationale Bas Carbone
- Stratégie Nationale pour la Biodiversité
- SDRIF (Schéma Directeur de la Région Ile de France)
- Projet de territoire
- PCAET (Plan Climat Air Energie Territorial)
- Contrat de ville
- PLHI (Programme Local de l'Habitat Intercommunal)
- SCOP (Schéma de Cohérence et d'Orientations Paysagères)
- Plan de Prévention du Bruit dans l'Environnement
- NPNRU (Nouveau Programme National de Renouvellement Urbain)
- Contrat local de santé
- Autres (à préciser)

## FICHE ACTION DU CONTRAT DE RELANCE ET DE TRANSITION ECOLOGIQUE

### IMPACT(S) ECOLOGIQUE(S) DU PROJET

<ul style="list-style-type: none"> <li>○ Lutte contre le changement climatique</li> <li>○ Adaptation au changement climatique et prévention des risques naturels</li> <li>○ Gestion de la ressource en eau</li> <li>○ Economie circulaire, déchets, prévention des risques technologiques</li> <li>○ Lutte contre les pollutions</li> <li>○ Biodiversité et protection des espaces naturels, agricoles et sylvicoles</li> </ul>	<p>X Impact social (maintien ou création d'emploi vert, renforce l'accès aux services publics, contribue à la cohésion sociale...)</p>
---	--

### DISPOSITIF(S) FINANCIER(S) CONCERNE(S)

<p style="text-align: center;"><b>CPER</b></p> <ul style="list-style-type: none"> <li>○ Mobilité multimodale</li> <li>○ Enseignement supérieur</li> <li>○ Recherche et Innovation</li> <li>○ Transition écologique et énergétique</li> <li>○ Numérique</li> <li>○ Innovation, filières d'avenir et usine du futur</li> <li>○ Territoires</li> </ul>	<p style="text-align: center;"><b>DSIL</b></p> <ul style="list-style-type: none"> <li>○ Rénovation thermique, transition énergétique et développement des énergies renouvelables</li> <li>○ Mise aux normes et sécurisation des équipements publics</li> <li>○ Développement d'infrastructures en faveur de la mobilité</li> <li>○ Développement d'infrastructures en faveur de la construction de logement</li> <li>○ Développement du numérique et de la téléphonie mobile</li> <li>○ Réalisation d'hébergements et d'équipements publics rendus nécessaires par l'accroissement du nombre d'habitants</li> <li>○ Création, transformation et rénovation de bâtiments scolaires</li> </ul>
---	--

<p style="text-align: center;"><b>FNADT</b></p> <ul style="list-style-type: none"> <li>○ Actions en faveur de l'emploi</li> <li>○ Action qui concoure à accroître l'attractivité des territoires</li> <li>○ Actions innovantes ou expérimentales dans le domaine de l'aménagement et le développement durable</li> </ul>	<p style="text-align: center;"><b>DSIL PLAN DE RELANCE</b></p> <ul style="list-style-type: none"> <li>○ Préservation du patrimoine public historique et culturel</li> <li>○ Transition écologique</li> <li>○ Résilience sanitaire</li> </ul>
--	--

<ul style="list-style-type: none"> <li>○ <b>FAUD (Fond d'Aménagement et d'Urbanisme Durable)</b></li> </ul>	<p style="text-align: center;"><b>AUTRES</b></p> <ul style="list-style-type: none"> <li>○ Préciser : NPNRU</li> </ul>
---	---

## FICHE ACTION DU CONTRAT DE RELANCE ET DE TRANSITION ECOLOGIQUE

### CALENDRIER PREVISIONNEL (cocher la ou les période (s) concernée(s))

2021	2022	2023	2024	2025	2026
X	X	o	o	o	o

### PARTENAIRES IDENTIFIES

*Préciser le rôle des partenaires : Appui financier, administratif, technique, ou en moyens humains*

CID  
NPNRU

### PLAN DE FINANCEMENT PREVISIONNEL

Montant total € HT :

Calendrier prévisionnel (planning d'action, calendrier prévisionnel de réalisation et de dépense) :

#### DEPENSES

Nature des dépenses	Montant HT	TVA	Montant TTC
<b>Travaux d'aménagement</b>	<b>3 701 814,72€</b>	<b>740 362,95€</b>	<b>4 442 177,66€</b>
Total	<b>3 701 814,72€</b>	<b>740 362,95€</b>	<b>4 442 177,66€</b>

#### RECETTES

Moyens financiers	Taux (% du HT)	Montant
<b>NPNRU</b>	<b>7,17%</b>	<b>265 413,31€</b>
<b>CID</b>	<b>8,65%</b>	<b>320 000€</b>
<b>Valorisation foncière</b>	<b>58,29%</b>	<b>2 158 004,14€</b>
Total	<b>74,11%</b>	<b>2 743 417,45€</b>
Reste à charge collectivité	<b>25,89%</b>	<b>958 397,27€</b>

### INDICATEURS DE SUIVI ET RESULTATS ATTENDUS

FICHE ACTION DU CONTRAT DE RELANCE ET DE TRANSITION ECOLOGIQUE

**ANNEXES (facultatif)**

*exemple : courriers de confirmation des acteurs pour leur implication (notamment financière)*

A large, empty rectangular box with a thin black border, intended for the user to provide examples of annexes such as confirmation letters from stakeholders.

## FICHE ACTION DU CONTRAT DE RELANCE ET DE TRANSITION ECOLOGIQUE

<b>Orientation stratégique : Energie et climat</b>	<b>Intitulé de l'action : Amélioration de l'aire d'accueil GDV de Pontault-Combault</b>	
--	---	---

<b>Fiche action n°</b>	<b>2</b>
<b>Maître d'ouvrage</b>	<b>Communauté d'Agglomération Paris – Vallée de la Marne</b>

### RESUME DE L'ACTION

L'aire d'accueil des Gens du Voyage de Pontault-Combault, mise en service en 2005 offre 20 places, représentant 10 emplacements familiaux.

Actuellement, le local qui accueille les installations techniques (tableaux électriques, arrivées d'eau et système de télégestion) n'est plus conforme aux normes de sécurité.

Le bureau du gestionnaire ainsi que la salle permettant d'organiser les animations et l'accompagnement social des familles sont dégradés.

Il s'agit par cette action d'améliorer le confort des occupants par la construction d'un nouveau local pour le gestionnaire et l'accueil des familles.

### DESCRIPTION DETAILLEE

Afin de faciliter le travail du gestionnaire qui nécessite une présence au plus près des familles accueillies et d'améliorer les échanges sur le site, la Communauté d'Agglomération prévoit de construire un nouveau local plus confortable et plus proche des emplacements. De meilleurs échanges avec les familles encourageront une amélioration des pratiques et notamment la diminution des dépôts d'ordures dans les espaces verts alentours.

Ce local est également le lieu d'accueil des familles pour leurs échanges au quotidien avec le gestionnaire et pour leur participation aux actions d'accompagnement social et scolaire organisées par la CA PVM dans ce local. Le nouveau local permettra d'augmenter le confort des familles accueillies.

L'ancien local sera partiellement démoli.

La partie contenant les installations techniques, sera conservée et mise aux normes de sécurité.

Un meilleur accueil permettra d'encourager l'occupation de l'aire d'accueil et d'éviter les installations illicites notamment dans les espaces naturels.

## FICHE ACTION DU CONTRAT DE RELANCE ET DE TRANSITION ECOLOGIQUE

### OBLIGATION(S) REGLEMENTAIRE(S) ET PROGRAMMATIQUE(S) DONT RELEVE L'ACTION

- Stratégie Nationale Bas Carbone
- Stratégie Nationale pour la Biodiversité
- SDRIF (Schéma Directeur de la Région Ile de France)
- Projet de territoire
- PCAET (Plan Climat Air Energie Territorial)
- Contrat de ville
- PLHI (Programme Local de l'Habitat Intercommunal)
- SCOP (Schéma de Cohérence et d'Orientations Paysagères)
- Plan de Prévention du Bruit dans l'Environnement
- NPNRU (Nouveau Programme National de Renouvellement Urbain)
- Contrat local de santé
- Autres (à préciser) : Schéma départemental d'accueil et d'habitat des Gens du voyage

### IMPACT(S) ECOLOGIQUE(S) DU PROJET

- Lutte contre le changement climatique
- Adaptation au changement climatique et prévention des risques naturels
- Gestion de la ressource en eau
- Economie circulaire, déchets, prévention des risques technologiques
- Lutte contre les pollutions
- Biodiversité et protection des espaces naturels, agricoles et sylvicoles

Impact social (maintien ou création d'emploi vert, renforce l'accès aux services publics, contribue à la cohésion sociale...)

### DISPOSITIF(S) FINANCIER(S) CONCERNE(S)

#### CPER

- Mobilité multimodale
- Enseignement supérieur
- Recherche et Innovation
- Transition écologique et énergétique
- Numérique
- Innovation, filières d'avenir et usine du futur
- Territoires

#### DSIL

- Rénovation thermique, transition énergétique et développement des énergies renouvelables
- Mise aux normes et sécurisation des équipements publics
- Développement d'infrastructures en faveur de la mobilité
- Développement d'infrastructures en faveur de la construction de logement
- Développement du numérique et de la téléphonie mobile
- Réalisation d'hébergements et d'équipements publics rendus nécessaires par l'accroissement



## FICHE ACTION DU CONTRAT DE RELANCE ET DE TRANSITION ECOLOGIQUE

	du nombre d'habitants <input type="checkbox"/> Création, transformation et rénovation de bâtiments scolaires
--	---

<p style="text-align: center;"><b>FNADT</b></p> <input type="checkbox"/> Actions en faveur de l'emploi <input type="checkbox"/> Action qui concoure à accroître l'attractivité des territoires <input type="checkbox"/> Actions innovantes ou expérimentales dans le domaine de l'aménagement et le développement durable	<p style="text-align: center;"><b>DSIL PLAN DE RELANCE</b></p> <input type="checkbox"/> Préservation du patrimoine public historique et culturel <input type="checkbox"/> Transition écologique <input type="checkbox"/> Résilience sanitaire
---	---

<input type="checkbox"/> <b>FAUD (Fond d'Aménagement et d'Urbanisme Durable)</b>	<p style="text-align: center;"><b>AUTRES</b></p> <input type="checkbox"/> Préciser :
--	--

### CALENDRIER PREVISIONNEL (cocher la ou les période (s) concernée(s))

2021	2022	2023	2024	2025
X	<input type="checkbox"/>	<input type="checkbox"/>	<input type="checkbox"/>	<input type="checkbox"/>

### PARTENAIRES IDENTIFIES

*Préciser le rôle des partenaires : Appui financier, administratif, technique, ou en moyens humains*

### PLAN DE FINANCEMENT PREVISIONNEL

Montant total € HT : 244 000 €

Calendrier prévisionnel (planning d'action, calendrier prévisionnel de réalisation et de dépense) :  
 Réalisation du chantier : ~~juillet-octobre~~ 1<sup>er</sup> septembre- 1<sup>er</sup> décembre 2021 (décalage de 2 mois par rapport au calendrier initial)

#### DEPENSES

Nature des dépenses	Montant HT	TVA	Montant TTC
Bâtiment	<b>177 000 €</b>	<b>35 400 €</b>	<b>212 400 €</b>

## FICHE ACTION DU CONTRAT DE RELANCE ET DE TRANSITION ECOLOGIQUE

VRD	67 000 €	13 400 €	80 400 €
Total	244 000 €	48 800 €	292 800 €

### RECETTES

Moyens financiers	Taux (% du HT)	Montant
Subvention Etat plan de relance	50 41 %	<del>122 000</del> 100 000 €
Total		<del>122 000</del> 100 000 €
Reste à charge collectivité	50 59 %	<del>122 000</del> 144 000 €

### INDICATEURS DE SUIVI ET RESULTATS ATTENDUS

Amélioration des conditions d'accueil des familles  
 Facilitation des échanges entre le gestionnaire et les familles  
 Meilleure participation aux actions d'accompagnement social et scolaire réalisées dans le local construit

### ANNEXES (facultatif)

*exemple : courriers de confirmation des acteurs pour leur implication (notamment financière)*

## FICHE PROJET DU CONTRAT DE RELANCE ET DE TRANSITION ECOLOGIQUE

<b>Thématique : <u>Energie et climat</u></b>	<b>Réhabilitation de la Piscine Robert Préault à Chelles</b>	
--	--	---

<b>Fiche Action n°</b>	<b>9</b>	
<b>Maître d'ouvrage</b>	<b>Communauté d'Agglomération Paris-Vallée de la Marne</b>	

### Résumé de l'action : Réhabilitation de la Piscine Robert Préault à Chelles

### Description détaillée

Ce bâtiment, construit en 1970, nécessite une réhabilitation complète de l'enveloppe, comprenant le changement de l'étanchéité en toiture et la rénovation thermique des façades et des installations de chauffage, ventilation et traitement d'eau.

De travaux de mise aux normes et sécurisation sont également nécessaires, notamment le changement du faux-plafond, la rénovation des armoires électriques et la sécurisation de la toiture avec la mise en place de garde-corps.

Depuis quelques années une réhabilitation des bassins et des plages est également en cours, afin d'éliminer les fuites et la dégradation des structures en sous-sol.

Les services utilisateurs souhaitent également étudier l'aménagement d'un espace pour les jeux d'eau de type « Splash-pad » à l'extérieur pour valoriser le solarium.

### OBLIGATION REGLEMENTAIRE ET PROGRAMMATIQUE DONT RELEVE LE PROJET

<ul style="list-style-type: none"> <li><input type="checkbox"/> Stratégie Nationale Bas Carbone</li> <li><input type="checkbox"/> SDRIF</li> <li><input type="checkbox"/> SCOT</li> <li><input type="checkbox"/> PCAET</li> <li><input type="checkbox"/> Contrat de ville</li> <li><input type="checkbox"/> PLHI</li> <li><input type="checkbox"/> Contrat local de santé</li> <li><input type="checkbox"/> Autres (à préciser)</li> </ul>	<ul style="list-style-type: none"> <li><input type="checkbox"/> Autres (à préciser)</li> </ul>
--	--

### CHAMP D'AMBITION ECOLOGIQUE DU PROJET

<ul style="list-style-type: none"> <li><input type="checkbox"/> Climat</li> </ul>	<ul style="list-style-type: none"> <li><input type="checkbox"/> Autres (à préciser)</li> </ul>
---	--

## FICHE PROJET DU CONTRAT DE RELANCE ET DE TRANSITION ECOLOGIQUE

<ul style="list-style-type: none"> <li><input checked="" type="checkbox"/> Energie</li> <li><input type="checkbox"/> Biodiversité</li> <li><input type="checkbox"/> Foncier</li> <li><input type="checkbox"/> Economie circulaire</li> </ul>	
--	--

### IMPACT ECOLOGIQUE DU PROJET

<ul style="list-style-type: none"> <li><input checked="" type="checkbox"/> Lutte contre le changement climatique</li> <li><input type="checkbox"/> Adaptation au changement climatique des risques naturels</li> <li><input type="checkbox"/> Gestion de la ressource en eau</li> <li><input type="checkbox"/> Economie circulaire, déchets</li> <li><input type="checkbox"/> Lutte contre les pollutions</li> <li><input type="checkbox"/> Biodiversité et protection des espaces naturels, agricoles et sylvicoles</li> </ul>	<ul style="list-style-type: none"> <li><input type="checkbox"/> Impact social (maintien ou création d'emploi vert,...) (à préciser)</li> </ul>
---	--

### DISPOSITIF FINANCIER CONCERNE

<p><b>CPER</b></p> <ul style="list-style-type: none"> <li><input type="checkbox"/> Mobilité multimodale</li> <li><input type="checkbox"/> Enseignement supérieur</li> <li><input type="checkbox"/> Recherche et Innovation</li> <li><input checked="" type="checkbox"/> Transition écologique et énergétique</li> <li><input type="checkbox"/> Numérique</li> <li><input type="checkbox"/> Innovation, filières d'avenir et usine du futur</li> <li><input type="checkbox"/> Territoires</li> </ul>	<p><b>DSIL</b></p> <ul style="list-style-type: none"> <li><input checked="" type="checkbox"/> Rénovation thermique, transition énergétique et développement des énergies renouvelables</li> <li><input checked="" type="checkbox"/> Mise aux normes et sécurisation des équipements publics</li> <li><input type="checkbox"/> Développement d'infrastructures en faveur de la mobilité</li> <li><input type="checkbox"/> Développement d'infrastructures en faveur de la construction de logement</li> <li><input type="checkbox"/> Développement du numérique et de la téléphonie mobile</li> <li><input type="checkbox"/> Réalisation d'hébergements et d'équipements publics rendus nécessaires par l'accroissement du nombre d'habitants</li> <li><input type="checkbox"/> Création, transformation et rénovation de bâtiments scolaires</li> </ul>
---	---

<p><b>FNADT</b></p> <ul style="list-style-type: none"> <li><input type="checkbox"/> Actions en faveur de l'emploi</li> <li><input type="checkbox"/> Action qui concourt à accroître l'attractivité des territoires</li> <li><input type="checkbox"/> Actions innovantes ou expérimentales dans le domaine de l'aménagement et le développement durable</li> </ul>	<p><b>DSIL PLAN DE RELANCE</b></p> <ul style="list-style-type: none"> <li><input type="checkbox"/> Préservation du patrimoine public historique et culturel</li> <li><input checked="" type="checkbox"/> Transition écologique</li> <li><input type="checkbox"/> Résilience sanitaire</li> </ul>
---	--

## FICHE PROJET DU CONTRAT DE RELANCE ET DE TRANSITION ECOLOGIQUE

--	--

o AUTRES
----------

### CALENDRIER PREVISIONNEL (cocher la ou les période (s) concernée(s))

2021	2022	2023	2024	2025
X	X	X	X	X

### BUDGET PREVISIONNEL

Rénovation énergétique estimée à 350 000 (MOE comprise), cf étude Aterea de 2016. Ravalement ITE 130 000 € Rénovation plages intérieur 325 000 (avec carrelage) + 100 000 € extérieur Reprise structure et armoires électriques 300 000 € (à affiner) Faux plafond à remplacer 90 000 € Toiture (garde-corps inclus) 300 000 € TOTAL PROPOSE = Minimum 1,6M€
--

### PARTENAIRES IDENTIFIES

--

### PLAN DE FINANCEMENT PREVISIONNEL

#### DEPENSES

Nature des dépenses	Montant HT	TVA	Montant TTC
Total			

#### RECETTES

## FICHE PROJET DU CONTRAT DE RELANCE ET DE TRANSITION ECOLOGIQUE

Moyens financiers	Taux (% du HT)	Montant
Total		
Reste à charge collectivité		

## FICHE ACTION DU CONTRAT DE RELANCE ET DE TRANSITION ECOLOGIQUE

**FICHE ACTION** : projet mature, avec un plan de financement établi, et planifié à court terme (2021 et 2022)

<b>Orientation stratégique :</b> <u>Accès à la culture</u>	<b>Intitulé de l'action : RELOCALISATION DES STUDIOS D'ENREGISTREMENT "LA FORGE A SONS" A TORCY</b>	
---	---	---

<b>Fiche action n°</b>	<b>3</b>
<b>Maître d'ouvrage</b>	<b>Communauté d'Agglomération Paris-Vallée de la Marne</b>

### RESUME DE L'ACTION

La relocalisation des locaux de la Forge à Sons (studios d'enregistrement), permet de répondre à l'agenda d'accessibilités handicapés (AD'AP). Il prévoit un accueil de plain-pied, dans les anciens locaux des espaces verts. Le projet consiste en un aménagement complet, par traitement acoustique, regroupant deux studios d'enregistrement, une régie, une salle de convivialité avec tisanerie, une réserve et un sanitaire.

### DESCRIPTION DETAILLEE

--

### OBLIGATION(S) REGLEMENTAIRE(S) ET PROGRAMMATIQUE(S) DONT RELEVE L'ACTION

## FICHE ACTION DU CONTRAT DE RELANCE ET DE TRANSITION ECOLOGIQUE

- o Stratégie Nationale Bas Carbone
- o Stratégie Nationale pour la Biodiversité
- o SDRIF (Schéma Directeur de la Région Ile de France)
- o Projet de territoire
- o PCAET (Plan Climat Air Energie Territorial)
- o Contrat de ville
- o PLHI (Programme Local de l'Habitat Intercommunal)
- o SCOP (Schéma de Cohérence et d'Orientations Paysagères)
- o Plan de Prévention du Bruit dans l'Environnement
- o NPNRU (Nouveau Programme National de Renouvellement Urbain)
- o Contrat local de santé
- o Autres (à préciser)

### IMPACT(S) ECOLOGIQUE(S) DU PROJET

- o Lutte contre le changement climatique
- o Adaptation au changement climatique et prévention des risques naturels
- o Gestion de la ressource en eau (piscines)
- o Economie circulaire, déchets, prévention des risques technologiques
- o Lutte contre les pollutions
- o Biodiversité et protection des espaces naturels, agricoles et sylvicoles

o Impact social (maintien ou création d'emploi vert, renforce l'accès aux services publics, contribue à la cohésion sociale...)

### DISPOSITIF(S) FINANCIER(S) CONCERNE(S)

#### CPER

- o Mobilité multimodale
- o Enseignement supérieur
- o Recherche et Innovation
- o Transition écologique et énergétique
- o Numérique
- o Innovation, filières d'avenir et usine du futur
- o Territoires

#### DSIL

- o Rénovation thermique, transition énergétique et développement des énergies renouvelables
- o Mise aux normes et sécurisation des équipements publics
- o Développement d'infrastructures en faveur de la mobilité
- o Développement d'infrastructures en faveur de la construction de logement
- o Développement du numérique et de la téléphonie mobile
- o Réalisation d'hébergements et d'équipements publics rendus nécessaires par l'accroissement du nombre d'habitants
- o Création, transformation et rénovation de bâtiments scolaires

--	--



## FICHE ACTION DU CONTRAT DE RELANCE ET DE TRANSITION ECOLOGIQUE

<p style="text-align: center;"><b>FNADT</b></p> <ul style="list-style-type: none"> <li>○ Actions en faveur de l'emploi</li> <li>○ Action qui concoure à accroître l'attractivité des territoires</li> <li>○ Actions innovantes ou expérimentales dans le domaine de l'aménagement et le développement durable</li> </ul>	<p style="text-align: center;"><b>DSIL PLAN DE RELANCE</b></p> <ul style="list-style-type: none"> <li>○ Préservation du patrimoine public historique et culturel</li> <li>○ Transition écologique</li> <li>○ Résilience sanitaire</li> </ul>
--	--

<ul style="list-style-type: none"> <li>○ <b>FAUD (Fond d'Aménagement et d'Urbanisme Durable)</b></li> </ul>	<p style="text-align: center;"><b>AUTRES</b></p> <ul style="list-style-type: none"> <li>○ Préciser :</li> </ul>
---	---

### CALENDRIER PREVISIONNEL (cocher la ou les période (s) concernée(s))

2021	2022	2023	2024	2025
X	X	○	○	○

### PARTENAIRES IDENTIFIES

*Préciser le rôle des partenaires : Appui financier, administratif, technique, ou en moyens humains*

### PLAN DE FINANCEMENT PREVISIONNEL

**485 340 € TTC, montant global de l'opération (travaux et études compris)**

#### DEPENSES

Nature des dépenses	Montant HT	TVA	Montant TTC
Total			

#### RECETTES

Moyens financiers	Taux (% du HT)	Montant
Total		

## FICHE ACTION DU CONTRAT DE RELANCE ET DE TRANSITION ECOLOGIQUE

Reste à charge collectivité		
-----------------------------	--	--

### INDICATEURS DE SUIVI ET RESULTATS ATTENDUS

--

### ANNEXES (facultatif)

*exemple : courriers de confirmation des acteurs pour leur implication (notamment financière)*

--

## FICHE ACTION DU CONTRAT DE RELANCE ET DE TRANSITION ECOLOGIQUE

**FICHE ACTION/FICHE PROJET** : action/projet qui contient à la fois un volet action (mise en œuvre en 2021-2022 + plan de financement établi) et d'un volet projet (mise en œuvre 2023-2026 + plan de financement qui n'est pas en encore connu)

<b>Orientation stratégique :</b> <u>Organisation interne</u>	<b>Intitulé de l'action/projet :</b> Elaborer et coordonner un plan de communication et un programme d'événements énergie-air-climat pour chaque cible du territoire	
---	---	---

<b>Fiche n°</b>	<b>14</b>
<b>Maître d'ouvrage</b>	CA Paris Vallée de la Marne / Communes / Seine et Marne Environnement, SIETOM/SIETREM, Université Gustave Eiffel, opérateurs de mobilité, gestionnaires de réseaux d'énergie), SIAM, SIAAP, M2ie...

### RESUME DE L'ACTION/PROJET

Coordonner l'élaboration d'un plan de communication et d'événements énergie-air-climat abordant à minima les thématiques suivantes du PCAET : mobilité , bâtiment, économie circulaire, et biodiversité

### DESCRIPTION DETAILLEE

Lors de l'élaboration du PCAET, les éléments suivants ont été constatés :

- De nombreux acteurs du territoire communiquent sur les thématiques énergie-air-climat
- Les services mis en place et les événements organisés sur les thématiques énergie-air-climat ne sont pas toujours connus par les différents publics cibles

Cette action consiste à :

- Identifier les référents communication au sein de chaque structure (CA, communes, partenaires)
- Mettre en place un groupe de travail avec les référents
- Elaborer le plan de communication et d'événements avec l'ensemble des acteurs , et pour chaque cible du territoire (exemple : grand public, entreprises, agents des collectivités)

### OBLIGATION(S) REGLEMENTAIRE(S) ET PROGRAMMATIQUE(S) DONT RELEVE L'ACTION

## FICHE ACTION DU CONTRAT DE RELANCE ET DE TRANSITION ECOLOGIQUE

- Stratégie Nationale Bas Carbone
- Stratégie Nationale pour la Biodiversité
- SDRIF (Schéma Directeur de la Région Ile de France)
- Projet de territoire
- PCAET (Plan Climat Air Energie Territorial)
- Contrat de ville
- PLHI (Programme Local de l'Habitat Intercommunal)
- SCOP (Schéma de Cohérence et d'Orientations Paysagères)
- Plan de Prévention du Bruit dans l'Environnement
- NPNRU (Nouveau Programme National de Renouvellement Urbain)
- Contrat local de santé
- Autres (à préciser)

### IMPACT(S) ECOLOGIQUE(S) DU PROJET

- Lutte contre le changement climatique
- Adaptation au changement climatique et prévention des risques naturels
- Gestion de la ressource en eau
- Economie circulaire, déchets, prévention des risques technologiques
- Lutte contre les pollutions
- Biodiversité et protection des espaces naturels, agricoles et sylvicoles

Impact social (maintien ou création d'emploi vert, renforce l'accès aux services publics, contribue à la cohésion sociale...)

### DISPOSITIF(S) FINANCIER(S) CONCERNE(S)

#### CPER

- Mobilité multimodale
- Enseignement supérieur
- Recherche et Innovation
- Transition écologique et énergétique
- Numérique
- Innovation, filières d'avenir et usine du futur
- Territoires

#### DSIL

- Rénovation thermique, transition énergétique et développement des énergies renouvelables
- Mise aux normes et sécurisation des équipements publics
- Développement d'infrastructures en faveur de la mobilité
- Développement d'infrastructures en faveur de la construction de logement
- Développement du numérique et de la téléphonie mobile
- Réalisation d'hébergements et d'équipements publics rendus nécessaires par l'accroissement du nombre d'habitants
- Création, transformation et rénovation de bâtiments scolaires

## FICHE ACTION DU CONTRAT DE RELANCE ET DE TRANSITION ECOLOGIQUE

<p style="text-align: center;"><b>FNADT</b></p> <ul style="list-style-type: none"> <li>○ Actions en faveur de l'emploi</li> <li>○ Action qui concourt à accroître l'attractivité des territoires</li> <li>○ Actions innovantes ou expérimentales dans le domaine de l'aménagement et le développement durable</li> </ul>	<p style="text-align: center;"><b>DSIL PLAN DE RELANCE</b></p> <ul style="list-style-type: none"> <li>○ Préservation du patrimoine public historique et culturel</li> <li>○ Transition écologique</li> <li>○ Résilience sanitaire</li> </ul>
--	--

<ul style="list-style-type: none"> <li>○ <b>FAUD (Fond d'Aménagement et d'Urbanisme Durable)</b></li> </ul>	<p style="text-align: center;"><b>AUTRES</b></p> <ul style="list-style-type: none"> <li>○ Préciser :</li> </ul>
---	---

### CALENDRIER PREVISIONNEL (cocher la ou les période (s) concernée(s))

2021	2022	2023	2024	2025	2026
X	X	X	X	X	X

### PARTENAIRES IDENTIFIES

*Préciser le rôle des partenaires : Appui financier, administratif, technique, ou en moyens humains*

EPAMARNE, Airparif, Bruitparif, Ile de France Mobilité, Région Ile de France CCI, CMA, Chaire ESS de l'Université, ADEME, Dalkia, Geomarne, Chelles Chaleur

### PLAN DE FINANCEMENT PREVISIONNEL

2021 : Adhésion Airparif : 11 800€ / Adhésion Bruitparif : 4 514€  
 +Budget Habitat : (voir fiche habitat)  
 +Budget Mobilité (voir fiche Mobilité)  
 +Budget Economie Circulaire (voir fiche développement économique local, emploi et économie circulaire)  
 Budget Biodiversité (voir fiche biodiversité)

2022 – 2026 : Adhésion Airparif : 11 800€ / Adhésion Bruitparif : 4 514€ + budget à définir (habitat, mobilité, économie circulaire, biodiversité)

#### DEPENSES (volet action)

Nature des dépenses	Montant HT	TVA	Montant TTC
Adhésion Airparif			11 800
Adhésion Bruitparif			4 514€

## FICHE ACTION DU CONTRAT DE RELANCE ET DE TRANSITION ECOLOGIQUE

Total			

### RECETTES (volet action)

Moyens financiers	Taux (% du HT)	Montant
Total		
Reste à charge collectivité		

### INDICATEURS DE SUIVI ET RESULTATS ATTENDUS

Réalisation du plan de communication  
Nombre d'action de communication réalisé

### ANNEXES (facultatif)

*exemple : courriers de confirmation des acteurs pour leur implication (notamment financière)*

--

## FICHE ACTION DU CONTRAT DE RELANCE ET DE TRANSITION ECOLOGIQUE

**FICHE ACTION** : projet mature, avec un plan de financement établi, et planifié à court terme (2021 et 2022)

<b>Orientation stratégique :</b> <u>Développement économique, l'emploi, l'économie circulaire, l'alimentation durable, et le tourisme</u>	<b>Intitulé de l'action :</b> Forum Objectif Emploi	
--	--	---

<b>Fiche n°</b>	22
<b>Maître d'ouvrage</b>	CAPVM

### RESUME DE L'ACTION

Le « Forum Objectif Emploi » a regroupé près de 70 stands en 2019, avec 55 entreprises et les partenaires de l'emploi sur le territoire (Pôle Emploi, Mission Locale etc.) pour 500 et 1000 postes à pourvoir immédiatement. Le Forum accueille régulièrement entre 900 et 1 000 visiteurs. En outre, au-delà de la présence des entreprises et partenaires, le Forum souhaite favoriser la venue, la montée en compétence et les conseils aux personnes présentes. Pour ce faire, les acteurs de l'emploi sensibilisent leurs publics en amont du forum. En outre, un système de navettes peut également être déployé sur le territoire pour favoriser la venue des habitants en difficulté de mobilité sur le Forum et notamment ceux des QPV.

Objectifs :

- Promotion de l'emploi (local, mais pas seulement)
- Promotion de causes (handicap, égalité hommes / femmes...)
- Favoriser l'insertion de tous les publics dont ceux issus des QPV
- Développer les capacités de chacun à saisir les opportunités

Ce projet s'inscrit dans une programmation annuelle récurrente.

### DESCRIPTION DETAILLEE

Sur celui-ci, trois grandes actions sont menées à l'attention des visiteurs, à savoir :

- Un espace « Bar à CV » où les personnes peuvent faire, modifier, imprimer... leurs CV et lettres de motivation, sous les conseils des conseillers emploi présents.
- Divers « Ateliers » sont proposés aux visiteurs autour du coaching en image ou encore de conseils pour réussir sa recherche d'emploi.
- Des espaces dédiés « Handicap », « Entreprenariat au Féminin » ou « Alternance » regroupent entre 2 et 4 stands pour mettre en lumière un domaine.

Déclinaison de l'action :

## FICHE ACTION DU CONTRAT DE RELANCE ET DE TRANSITION ECOLOGIQUE

- Un jour consacré dans un lieu dédié
- Mise en place d'un partenariat très fort avec le tissu local
- Action qui se déplace sur tout le territoire de l'Agglomération

### OBLIGATION(S) REGLEMENTAIRE(S) ET PROGRAMMATIQUE(S) DONT RELEVE L'ACTION

- Stratégie Nationale Bas Carbone
- Stratégie Nationale pour la Biodiversité
- SDRIF (Schéma Directeur de la Région Ile de France)
- Projet de territoire
- PCAET (Plan Climat Air Energie Territorial)
- X Contrat de ville**
- PLHI (Programme Local de l'Habitat Intercommunal)
- SCOP (Schéma de Cohérence et d'Orientations Paysagères)
- Plan de Prévention du Bruit dans l'Environnement
- NPNRU (Nouveau Programme National de Renouvellement Urbain)
- Contrat local de santé
- X Autres (à préciser) Emploi**

### IMPACT(S) ECOLOGIQUE(S) DU PROJET

- Lutte contre le changement climatique
- Adaptation au changement climatique et prévention des risques naturels
- Gestion de la ressource en eau
- Economie circulaire, déchets, prévention des risques technologiques
- Lutte contre les pollutions
- Biodiversité et protection des espaces naturels, agricoles et sylvicoles

**X Impact social** (maintien ou création d'emploi vert, renforce l'accès aux services publics, contribue à la cohésion sociale...) **cohésion sociale – Favoriser l'insertion sociale et professionnelle**

### DISPOSITIF(S) FINANCIER(S) CONCERNE(S)

#### CPER

- Mobilité multimodale
- Enseignement supérieur
- Recherche et Innovation
- Transition écologique et énergétique
- Numérique
- Innovation, filières d'avenir et usine du futur
- Territoires

#### DSIL

- Rénovation thermique, transition énergétique et développement des énergies renouvelables
- Mise aux normes et sécurisation des équipements publics
- Développement d'infrastructures en faveur de la mobilité
- Développement d'infrastructures en faveur de la construction de logement
- Développement du numérique et de la téléphonie mobile



## FICHE ACTION DU CONTRAT DE RELANCE ET DE TRANSITION ECOLOGIQUE

	<ul style="list-style-type: none"> <li>○ Réalisation d'hébergements et d'équipements publics rendus nécessaires par l'accroissement du nombre d'habitants</li> <li>○ Création, transformation et rénovation de bâtiments scolaires</li> </ul>
--	---

<p style="text-align: center;"><b>FNADT</b></p> <ul style="list-style-type: none"> <li>○ Actions en faveur de l'emploi</li> <li>○ Action qui concourt à accroître l'attractivité des territoires</li> <li>○ Actions innovantes ou expérimentales dans le domaine de l'aménagement et le développement durable</li> </ul>	<p style="text-align: center;"><b>DSIL PLAN DE RELANCE</b></p> <ul style="list-style-type: none"> <li>○ Préservation du patrimoine public historique et culturel</li> <li>○ Transition écologique</li> <li>○ Résilience sanitaire</li> </ul>
--	--

<ul style="list-style-type: none"> <li>○ <b>FAUD (Fond d'Aménagement et d'Urbanisme Durable)</b></li> </ul>	<p style="text-align: center;"><b>AUTRES</b></p> <p>X Préciser : Etat et Conseil régional (A confirmer)</p>
---	---

### CALENDRIER PREVISIONNEL (cocher la ou les période (s) concernée(s))

2021	2022	2023	2024	2025
X	x	X	x	X

1 fois/an

### PARTENAIRES IDENTIFIES

*Préciser le rôle des partenaires : Appui financier, administratif, technique, ou en moyens humains*

Service Public de l'Emploi Tissu des SIAE locales Commune hôte et entreprises
---

### PLAN DE FINANCEMENT PREVISIONNEL

<p>Montant total € HT :</p> <p>La salle est mise à disposition à titre gracieux, en revanche, l'Agglomération investit lourdement sur les aspects organisationnels annexes (standiste, traiteur, chapiteau...). Ces seuls frais devraient approcher les 15.000€ en 2021, sans omettre l'éventualité de faire appel à de la prestation de services (intervention en ateliers...).</p> <p>Coût main d'œuvre : 2 ETP sur 3 mois de travail coût environ 16000€ chargés + 4 techniciens CTI coût environ 650€ chargé pour 12H de travail (6h installation 6h désinstallation)</p>
---

## FICHE ACTION DU CONTRAT DE RELANCE ET DE TRANSITION ECOLOGIQUE

Communication : Campagne via le service communication de l'Agglomération.

Total annuel : 50000€ à prévoir pluriannuellement en fonction des besoins techniques et marketing

Calendrier prévisionnel (planning d'action, calendrier prévisionnel de réalisation et de dépense) :

### DEPENSES

Nature des dépenses	Montant HT	TVA	Montant TTC
<b>Standiste</b>			<b>10 000 à 15 000€</b>
<b>Chapiteau</b>			<b>10 000 à 15 000€</b>
<b>Traiteur</b>			<b>5 000€</b>
<b>Prestataires Ateliers</b>			<b>1 000€</b>
<b>Agents</b>			<b>17 000€</b>
<b>Communication</b>			<i>Variable</i>
<b>Total</b>			<b>50 000€ minimum</b>

### RECETTES

Moyens financiers	Taux (% du HT)	Montant
<b>Total</b>		
<b>Reste à charge collectivité</b>		<b>50 000€ minimum</b>

### INDICATEURS DE SUIVI ET RESULTATS ATTENDUS

- Nombre de personnes présentes (sexe, âge...)
- Typologie des publics (demandeurs d'emploi...)
- Typologie des contrats proposés
- Relevé des candidatures reçues (nombre de cv...)

### ANNEXES (facultatif)

*exemple : courriers de confirmation des acteurs pour leur implication (notamment financière)*

--

## FICHE ACTION DU CONTRAT DE RELANCE ET DE TRANSITION ECOLOGIQUE

**FICHE ACTION** : projet mature, avec un plan de financement établi, et planifié à court terme (2021 et 2022)

<b>Fiche action n°</b>	<b>6</b>
<b>Maître d'ouvrage</b>	<b>CA PARIS VALLEE DE LA MARNE</b>

<p><b>Orientation stratégique :</b>  <u>Urbanisme,</u>  <u>l'aménagement,</u>  <u>l'adaptation au</u>  <u>changement</u>  <u>climatique, la</u>  <u>protection de la</u>  <u>biodiversité, le cadre</u>  <u>de vie et la lutte</u>  <u>dans les pollutions</u></p>	<p><b>Intitulé de l'action :</b>  <b>ETUDE URBAINE GLOBALE</b></p>	
--	--	---

### RESUME DE L'ACTION

Les communes privilégient des PLU communaux et ne souhaitent pas s'inscrire dans une démarche de SCoT pour le moment. La CA Paris Vallée de la Marne n'a ainsi pas de gouvernance de l'aménagement comme le Porter à Connaissance de la DDT 77 l'a souligné. Dès septembre 2020, les élus ont néanmoins souhaité amorcer une démarche vers un projet stratégique à l'échelle intercommunale. En effet, le changement climatique, la chute de la bio-diversité, la nécessité de repenser nos modes de consommation, notamment en terme d'alimentation et d'énergie et finalement la crise sanitaire de la Covid-19 et sa crise économique et sociale que vise à limiter le « plan de relance » nécessitent un plan stratégique permettant d'imaginer un « nouveau modèle urbain » s'appliquant au territoire. Une étude urbaine à l'échelle de la CA Paris Vallée de la Marne est donc envisagée, elle pourra s'appuyer sur le projet de territoire que les élus ont renouvelé en mars 2021.

### DESCRIPTION DETAILLEE

L'étude se décline au travers d'un processus classique (diagnostic / scénario / plan guide / déclinaison pour application), s'appuie sur quelques aspects de la méthodologie du SCoT et pourra nourrir le « projet de territoire ». Cette étude urbaine trouve son articulation avec le CTRE et les actions qui y seraient déclinées, pour la phase 2021-2026 mais également pour la période suivante. Le projet stratégique vise à donner de la cohérence aux actions du PTRE, transcender et nourrir les PLU mais également contribuer aux réflexions régionales dans l'hypothèse d'une révision du SDRIF.

### OBLIGATION(S) REGLEMENTAIRE(S) ET PROGRAMMATIQUE(S) DONT RELEVE L'ACTION

## FICHE ACTION DU CONTRAT DE RELANCE ET DE TRANSITION ECOLOGIQUE

- o Stratégie Nationale Bas Carbone
- o Stratégie Nationale pour la Biodiversité
- X** SDRIF (Schéma Directeur de la Région Ile de France)
- X** Projet de territoire
- o PCAET (Plan Climat Air Energie Territorial)
- o Contrat de ville
- X** PLHI (Programme Local de l'Habitat Intercommunal)
- X** SCOP (Schéma de Cohérence et d'Orientations Paysagères)
- o Plan de Prévention du Bruit dans l'Environnement
- o NPNRU (Nouveau Programme National de Renouvellement Urbain)
- o Contrat local de santé
- o Autres (à préciser)

### IMPACT(S) ECOLOGIQUE(S) DU PROJET

- X** Lutte contre le changement climatique
- o Adaptation au changement climatique et prévention des risques naturels
- o Gestion de la ressource en eau
- o Economie circulaire, déchets, prévention des risques technologiques
- o Lutte contre les pollutions
- X** Biodiversité et protection des espaces naturels, agricoles et sylvicoles

o Impact social (maintien ou création d'emploi vert, renforce l'accès aux services publics, contribue à la cohésion sociale...)

### DISPOSITIF(S) FINANCIER(S) CONCERNE(S)

#### CPER

- o Mobilité multimodale
- o Enseignement supérieur
- o Recherche et Innovation
- X** Transition écologique et énergétique
- o Numérique
- o Innovation, filières d'avenir et usine du futur
- X** Territoires

#### DSIL

- o Rénovation thermique, transition énergétique et développement des énergies renouvelables
- o Mise aux normes et sécurisation des équipements publics
- o Développement d'infrastructures en faveur de la mobilité
- o Développement d'infrastructures en faveur de la construction de logement
- o Développement du numérique et de la téléphonie mobile
- o Réalisation d'hébergements et d'équipements publics rendus nécessaires par l'accroissement du nombre d'habitants
- o Création, transformation et rénovation de bâtiments scolaires

## FICHE ACTION DU CONTRAT DE RELANCE ET DE TRANSITION ECOLOGIQUE

<p style="text-align: center;"><b>FNADT</b></p> <ul style="list-style-type: none"> <li><input type="radio"/> Actions en faveur de l'emploi</li> <li><input type="radio"/> Action qui concoure à accroître l'attractivité des territoires</li> <li><input type="radio"/> Actions innovantes ou expérimentales dans le domaine de l'aménagement et le développement durable</li> </ul>	<p style="text-align: center;"><b>DSIL PLAN DE RELANCE</b></p> <ul style="list-style-type: none"> <li><input type="radio"/> Préservation du patrimoine public historique et culturel</li> <li><input checked="" type="radio"/> Transition écologique</li> <li><input type="radio"/> Résilience sanitaire</li> </ul>
--	---

<p style="text-align: center;"><b>X FAUD (Fond d'Aménagement et d'Urbanisme Durable)</b></p>	<p style="text-align: center;"><b>AUTRES</b></p> <p><input type="radio"/> Préciser :</p>
--	--

### CALENDRIER PREVISIONNEL (cocher la ou les période (s) concernée(s))

2021	2022	2023	2024	2025
X	X	X	<input type="radio"/>	<input type="radio"/>

### PARTENAIRES IDENTIFIES

*Préciser le rôle des partenaires : Appui financier, administratif, technique, ou en moyens humains*

- |  |
|--|
| <ul style="list-style-type: none"> <li>- Région Ile-de-France,</li> <li>- EPA Marne,</li> <li>- DDT 77</li> <li>- 12 communes du territoire</li> </ul> |
|--|

### PLAN DE FINANCEMENT PREVISIONNEL

<p>Montant total € HT : <b>200 000€</b></p> <p>Calendrier prévisionnel (planning d'action, calendrier prévisionnel de réalisation et de dépense) :</p>
--

#### DEPENSES

Nature des dépenses	Montant HT	TVA	Montant TTC
<b>Etude Urbaine</b>	<b>200 000€</b>	<b>50 000€</b>	<b>250 000€</b>
<b>Total</b>	<b>200 000€</b>	<b>50 000€</b>	<b>250 000€</b>

#### RECETTES

Moyens financiers	Taux (% du HT)	Montant
-------------------	----------------	---------

## FICHE ACTION DU CONTRAT DE RELANCE ET DE TRANSITION ECOLOGIQUE

Région Ile-de-France	20%	50 000€
EPA Marne	10%	25 000€
Etat (CRTE)	20%	50 000€
Total	50%	125 000€
Reste à charge collectivité	50%	125 000€

### INDICATEURS DE SUIVI ET RESULTATS ATTENDUS

Document intégrateur, pouvant engendrer l'élaboration d'un SCoT.

### ANNEXES (facultatif)

*exemple : courriers de confirmation des acteurs pour leur implication (notamment financière)*

Projet de CCTP et ses annexes.

## FICHE PROJET DU CONTRAT DE RELANCE ET DE TRANSITION ECOLOGIQUE

**FICHE PROJET** : projet planifié à long terme (2023-2026) qui pourront évoluer dans leur description et estimation. Les opérations envisagées font d'abord l'objet de « fiches-projets » qui deviennent des « fiches-actions » lorsque leur nature et leur plan de financement sont établis et qu'elles sont suffisamment mûres pour démarrer à court terme

<b>Orientation stratégique :</b> <b>Développement économique, l'emploi, l'économie circulaire, l'alimentation durable, et le tourisme</b>	<b>Création d'une Cité Productive à Torcy</b>	<b>Logo collectivité</b>
--	---	--------------------------

<b>Fiche projet n°</b>	<b>15</b>
<b>Maître d'ouvrage</b>	<b>Linkcity + Communauté d'agglomération Paris-Vallée de la Marne</b>

### RESUME DU PROJET

Le projet de reconversion de l'ancienne Chocolaterie Menier (17 ha) porté par Linkcity s'articule autour de trois axes :

- Une « Cité du Goût » comprenant un site touristique régional s'inscrivant dans le « Parcours de la gastronomie en Ile-de-France ». La programmation de cette Cité explore deux hypothèses (qui ne sont pas incompatibles) : la première orientée vers les métiers et techniques du chocolat (en particulier sur la transformation de la fève qui intéresse bon nombre d'artisans et pourrait donner lieu à la création de formations sur ces techniques) et la seconde tournée vers les savoir-faire artisanaux et la mise en avant de la production alimentaire francilienne.
- Un quartier résidentiel dénommé « Cité de la Marne » comprenant des logements, une résidence étudiante, la reconversion de bureaux en logements, des commerces, etc ...
- Un pôle économique dit « Cité productive » sur un foncier de 4,5 ha à Torcy permettant de développer une surface de plancher de 25 000 m<sup>2</sup>.

La Cité Productive (25.000 m<sup>2</sup>) comprend :

- Un immeuble de coliving (4.500m<sup>2</sup>) dédié aux entrepreneurs.
- Un bâtiment principal (en forme de H) en R+4.
- Les bâtiments d'activité existants dédiés à une entreprise agroalimentaire (Aspasia).
- Le bâtiment proue également en R+4.

Au total, les bâtiments « H » et « Proue » qui incarneront la Cité Productive, totalisent 6.600 m<sup>2</sup> en RDC (de plain-pied), les 13.400 m<sup>2</sup> de surfaces restantes se développent dans les étages supérieurs.

En terme de calendrier, les bâtiments de la Cité Productive « sortiront de terre » d'ici 2024/2025.

Compte tenu de l'histoire de ce site, l'alimentation constitue le fil conducteur de cette reconversion et vient relier ces 3 pôles en un quartier démonstrateur d'un certain patrimoine culinaire mais aussi une capacité à innover vers des pratiques plus durables.

Une étude missionnée par la Communauté d'agglomération Paris-Vallée de la Marne et Linkcity est en cours ; celle-ci est réalisée par le bureau d'étude ECOCEATY et a pour objectif d'identifier les activités à développer dans cette Cité Productive autour des métiers de l'alimentation, de développer des

## FICHE PROJET DU CONTRAT DE RELANCE ET DE TRANSITION ECOLOGIQUE

synergies avec la Cité du Goût et de définir des préconisations en terme de programmation.

Dans le cadre de la programmation de la Cité Productive, la Communauté d'agglomération réfléchit à la création de cuisines partagées et d'un incubateur alimentaire. Ces équipements, pouvant répondre à une demande des entreprises et des porteurs de projets du territoire, pourraient peut-être être préfigurés dans le cadre de la mise en place de l'urbanisme transitoire sur le site actuel.

### OBLIGATION(S) REGLEMENTAIRE(S) ET PROGRAMMATIQUE(S) DONT RELEVE L'ACTION

- Stratégie Nationale Bas Carbone
- Stratégie Nationale pour la Biodiversité
- SDRIF (Schéma Directeur de la Région Ile de France)
- Projet de territoire
- PCAET (Plan Climat Air Energie Territorial)
- Contrat de ville
- PLHI (Programme Local de l'Habitat Intercommunal)
- SCOP (Schéma de Cohérence et d'Orientations Paysagères)
- Plan de Prévention du Bruit dans l'Environnement
- NPNRU (Nouveau Programme National de Renouveau Urbain)
- Contrat local de santé
- Autres (à préciser)

### IMPACT(S) ECOLOGIQUE(S) DU PROJET

- |   |   |
|---|---|
| <ul style="list-style-type: none"> <li><input checked="" type="checkbox"/> Lutte contre le changement climatique</li> <li><input checked="" type="checkbox"/> Adaptation au changement climatique et prévention des risques naturels</li> <li><input type="checkbox"/> Gestion de la ressource en eau</li> <li><input checked="" type="checkbox"/> Economie circulaire, déchets, prévention des risques technologiques</li> <li><input type="checkbox"/> Lutte contre les pollutions</li> <li><input checked="" type="checkbox"/> Biodiversité et protection des espaces naturels, agricoles et sylvicoles</li> </ul> | <ul style="list-style-type: none"> <li><input checked="" type="checkbox"/> Impact social (maintien ou création d'emploi vert, renforce l'accès aux services publics, contribue à la cohésion sociale...)</li> </ul> |
|---|---|

### DISPOSITIF(S) FINANCIER(S) CONCERNE(S)

- | <b>CPER</b>   | <b>DSIL</b>   |
|---|---|
| <ul style="list-style-type: none"> <li><input type="checkbox"/> Mobilité multimodale</li> <li><input type="checkbox"/> Enseignement supérieur</li> <li><input checked="" type="checkbox"/> Recherche et Innovation</li> <li><input checked="" type="checkbox"/> Transition écologique et énergétique</li> <li><input type="checkbox"/> Numérique</li> <li><input checked="" type="checkbox"/> Innovation, filières d'avenir et usine du futur</li> <li><input checked="" type="checkbox"/> Territoires</li> </ul> | <ul style="list-style-type: none"> <li><input type="checkbox"/> Rénovation thermique, transition énergétique et développement des énergies renouvelables</li> <li><input type="checkbox"/> Mise aux normes et sécurisation des équipements publics</li> <li><input type="checkbox"/> Développement d'infrastructures en faveur de la mobilité</li> <li><input type="checkbox"/> Développement d'infrastructures en faveur de la construction de logement</li> <li><input type="checkbox"/> Développement du numérique et de la téléphonie mobile</li> </ul> |



## FICHE PROJET DU CONTRAT DE RELANCE ET DE TRANSITION ECOLOGIQUE

	<p>X Réalisation d'hébergements et d'équipements publics rendus nécessaires par l'accroissement du nombre d'habitants</p> <p>o Création, transformation et rénovation de bâtiments scolaires</p>
--	--

<p style="text-align: center;"><b>FNADT</b></p> <p>X Actions en faveur de l'emploi</p> <p>X Action qui concoure à accroître l'attractivité des territoires</p> <p>o Actions innovantes ou expérimentales dans le domaine de l'aménagement et le développement durable</p>	<p style="text-align: center;"><b>DSIL PLAN DE RELANCE</b></p> <p>X Préservation du patrimoine public historique et culturel</p> <p>o Transition écologique</p> <p>o Résilience sanitaire</p>
---	---

<p>o <b>FAUD (Fond d'Aménagement et d'Urbanisme Durable)</b></p>	<p><b>AUTRES</b></p> <p>Préciser :</p>
--	--

### CALENDRIER PREVISIONNEL (cocher la ou les période (s) concernée(s))

2021	2022	2023	2024	2025
o	o	X	X	X

### BUDGET PREVISIONNEL

Montant total € HT : non défini à ce jour.
--

### PARTENAIRES IDENTIFIES

En cours de définition lié à l'étude « ECOCEATY ».
--

## FICHE ACTION DU CONTRAT DE RELANCE ET DE TRANSITION ECOLOGIQUE

**FICHE ACTION** : projet mature, avec un plan de financement établi, et planifié à court terme (2021 et 2022)

<b>Orientation stratégique : <u>Energie et climat</u></b>	<b>Intitulé de l'action : AUDITS ENERGETIQUES</b>	
---	---	---

<b>Fiche action n°</b>	<b>7</b>
<b>Maître d'ouvrage</b>	<b>Communauté d'Agglomération Paris-Vallée de la Marne</b>

### RESUME DE L'ACTION

Réalisation des audits énergétiques pour les bâtiments concernés par le décret tertiaire

### DESCRIPTION DETAILLEE

En 2021 sera réalisé les audits énergétiques des bâtiments, soit identifiés comme prioritaires dans l'état de lieu réalisé en 2020, soit concernés par des travaux de rénovation urgentes à réaliser en 2022. IL s'agit de 13 bâtiments sur 25 concernés par le décret tertiaire.

### OBLIGATION(S) REGLEMENTAIRE(S) ET PROGRAMMATIQUE(S) DONT RELEVE L'ACTION

## FICHE ACTION DU CONTRAT DE RELANCE ET DE TRANSITION ECOLOGIQUE

- Stratégie Nationale Bas Carbone
- Stratégie Nationale pour la Biodiversité
- SDRIF (Schéma Directeur de la Région Ile de France)
- Projet de territoire
- PCAET (Plan Climat Air Energie Territorial)
- Contrat de ville
- PLHI (Programme Local de l'Habitat Intercommunal)
- SCOP (Schéma de Cohérence et d'Orientations Paysagères)
- Plan de Prévention du Bruit dans l'Environnement
- NPNRU (Nouveau Programme National de Renouveau Urbain)
- Contrat local de santé
- Autres (à préciser)

### IMPACT(S) ECOLOGIQUE(S) DU PROJET

- Lutte contre le changement climatique
- Adaptation au changement climatique et prévention des risques naturels
- Gestion de la ressource en eau (piscines)
- Economie circulaire, déchets, prévention des risques technologiques
- Lutte contre les pollutions
- Biodiversité et protection des espaces naturels, agricoles et sylvicoles

Impact social (maintien ou création d'emploi vert, renforce l'accès aux services publics, contribue à la cohésion sociale...)

### DISPOSITIF(S) FINANCIER(S) CONCERNE(S)

#### CPER

- Mobilité multimodale
- Enseignement supérieur
- Recherche et Innovation
- Transition écologique et énergétique
- Numérique
- Innovation, filières d'avenir et usine du futur
- Territoires

#### DSIL

- Rénovation thermique, transition énergétique et développement des énergies renouvelables
- Mise aux normes et sécurisation des équipements publics
- Développement d'infrastructures en faveur de la mobilité
- Développement d'infrastructures en faveur de la construction de logement
- Développement du numérique et de la téléphonie mobile
- Réalisation d'hébergements et d'équipements publics rendus nécessaires par l'accroissement du nombre d'habitants
- Création, transformation et rénovation de bâtiments scolaires

--	--

## FICHE ACTION DU CONTRAT DE RELANCE ET DE TRANSITION ECOLOGIQUE

<p style="text-align: center;"><b>FNADT</b></p> <ul style="list-style-type: none"> <li><input type="radio"/> Actions en faveur de l'emploi</li> <li><input type="radio"/> Action qui concoure à accroître l'attractivité des territoires</li> <li><input type="radio"/> Actions innovantes ou expérimentales dans le domaine de l'aménagement et le développement durable</li> </ul>	<p style="text-align: center;"><b>DSIL PLAN DE RELANCE</b></p> <ul style="list-style-type: none"> <li><input type="radio"/> Préservation du patrimoine public historique et culturel</li> <li><input checked="" type="radio"/> Transition écologique</li> <li><input type="radio"/> Résilience sanitaire</li> </ul>
--	---

<ul style="list-style-type: none"> <li><input type="radio"/> <b>FAUD (Fond d'Aménagement et d'Urbanisme Durable)</b></li> </ul>	<p style="text-align: center;"><b>AUTRES</b></p> <ul style="list-style-type: none"> <li><input type="radio"/> Préciser :</li> </ul>
---	---

**CALENDRIER PREVISIONNEL (cocher la ou les période (s) concernée(s))**

2021	2022	2023	2024	2025
X	X	<input type="radio"/>	<input type="radio"/>	<input type="radio"/>

**PARTENAIRES IDENTIFIES**  
*Préciser le rôle des partenaires : Appui financier, administratif, technique, ou en moyens humains*

**PLAN DE FINANCEMENT PREVISIONNEL**

<ul style="list-style-type: none"> <li>- 47 700€ TTC pour les audits des bâtiments prioritaires</li> <li>- 45 000€ TTC pour les audits de bâtiments restants</li> </ul> <p>Calendrier prévisionnel (planning d'action, calendrier prévisionnel de réalisation et de dépense) :</p> <ul style="list-style-type: none"> <li>- 2021 : réalisation des audits des bâtiments prioritaires</li> <li>- 2022 : réalisation des audits des bâtiments restants, concernés par le décret tertiaire</li> </ul>
--

**DEPENSES**

Nature des dépenses	Montant HT	TVA	Montant TTC
<b>Total</b>			

## FICHE ACTION DU CONTRAT DE RELANCE ET DE TRANSITION ECOLOGIQUE

### RECETTES

Moyens financiers	Taux (% du HT)	Montant
Total		
Reste à charge collectivité		

### INDICATEURS DE SUIVI ET RESULTATS ATTENDUS

--

### ANNEXES (facultatif)

*exemple : courriers de confirmation des acteurs pour leur implication (notamment financière)*

--

## FICHE ACTION DU CONTRAT DE RELANCE ET DE TRANSITION ECOLOGIQUE

**FICHE ACTION** : projet mature, avec un plan de financement établi, et planifié à court terme (2021 et 2022)

<b>Orientation stratégique :</b> <b>Organisation interne</b>	<b>Intitulé de l'action : Former les agents et les élus sur les thématiques de la transition écologique</b>	
---	---	---

<b>Fiche n°</b>	<b>13</b>
<b>Maître d'ouvrage</b>	<b>CA Paris Vallée de la Marne / Communes</b>

### RESUME DE L'ACTION

Pour partager un socle commun de connaissance sur les sujets du PCAET, cette action consiste à faire participer les agents et les élus de l'agglomération et des communes à un programme de formation sur les thématiques de la transition écologique

### DESCRIPTION DETAILLEE

Le plan de formation abordera notamment les thématiques suivantes :

- Mécanisme de financement des actions du PCAET (exemple : Certificats d'Economie d'Energie)
- Bâtiments durables : évolution réglementaires, performance énergétique, déchets du BTP, matériaux de construction biosourcés (exemple : chanvre, paille..) et issus du réemploi, prévention du risque retrait gonflement des argiles...
- Urbanisme durable : lutte contre les îlots de chaleur et le risque inondation. Prise en compte des espaces verts et agricoles dans la lutte contre le changement climatique...
- Mobilité durable : évolution réglementaire, plan de mobilité..
- Qualité de l'air (intérieur et extérieur)
- Energies renouvelables : Solaire (photovoltaïque/thermique), géothermie (géothermie profonde/pompes à chaleur), bois énergie, méthanisation, chaleur fatale ...
- Economie circulaire : évolution réglementaire, gestion des déchets, achat public, alimentation durable...

Ce programme de formation serait mutualisé entre la CA et les communes.  
Les formations pourraient également être ouvertes aux partenaires (exemple : aménageurs, bailleurs, entreprises...)

### OBLIGATION(S) REGLEMENTAIRE(S) ET PROGRAMMATIQUE(S) DONT RELEVE L'ACTION

## FICHE ACTION DU CONTRAT DE RELANCE ET DE TRANSITION ECOLOGIQUE

- Stratégie Nationale Bas Carbone
- Stratégie Nationale pour la Biodiversité
- SDRIF (Schéma Directeur de la Région Ile de France)
- Projet de territoire
- PCAET (Plan Climat Air Energie Territorial)
- Contrat de ville
- PLHI (Programme Local de l'Habitat Intercommunal)
- SCOP (Schéma de Cohérence et d'Orientations Paysagères)
- Plan de Prévention du Bruit dans l'Environnement
- NPNRU (Nouveau Programme National de Renouvellement Urbain)
- Contrat local de santé
- Autres (à préciser)

### IMPACT(S) ECOLOGIQUE(S) DU PROJET

- Lutte contre le changement climatique
- Adaptation au changement climatique et prévention des risques naturels
- Gestion de la ressource en eau
- Economie circulaire, déchets, prévention des risques technologiques
- Lutte contre les pollutions
- Biodiversité et protection des espaces naturels, agricoles et sylvicoles

Impact social (maintien ou création d'emploi vert, renforce l'accès aux services publics, contribue à la cohésion sociale...)

### DISPOSITIF(S) FINANCIER(S) CONCERNE(S)

#### CPER

- Mobilité multimodale
- Enseignement supérieur
- Recherche et Innovation
- Transition écologique et énergétique
- Numérique
- Innovation, filières d'avenir et usine du futur
- Territoires

#### DSIL

- Rénovation thermique, transition énergétique et développement des énergies renouvelables
- Mise aux normes et sécurisation des équipements publics
- Développement d'infrastructures en faveur de la mobilité
- Développement d'infrastructures en faveur de la construction de logement
- Développement du numérique et de la téléphonie mobile
- Réalisation d'hébergements et d'équipements publics rendus nécessaires par l'accroissement du nombre d'habitants
- Création, transformation et rénovation de bâtiments scolaires

--	--

## FICHE ACTION DU CONTRAT DE RELANCE ET DE TRANSITION ECOLOGIQUE

<p style="text-align: center;"><b>FNADT</b></p> <ul style="list-style-type: none"> <li>○ Actions en faveur de l'emploi</li> <li>○ Action qui concoure à accroître l'attractivité des territoires</li> <li>○ Actions innovantes ou expérimentales dans le domaine de l'aménagement et le développement durable</li> </ul>	<p style="text-align: center;"><b>DSIL PLAN DE RELANCE</b></p> <ul style="list-style-type: none"> <li>○ Préservation du patrimoine public historique et culturel</li> <li>○ Transition écologique</li> <li>○ Résilience sanitaire</li> </ul>
--	--

<ul style="list-style-type: none"> <li>○ <b>FAUD (Fond d'Aménagement et d'Urbanisme Durable)</b></li> </ul>	<p style="text-align: center;"><b>AUTRES</b></p> <ul style="list-style-type: none"> <li>○ Préciser :</li> </ul>
---	---

### CALENDRIER PREVISIONNEL (cocher la ou les période (s) concernée(s))

2021	2022	2023	2024	2025	2026
X	X	○	○	○	○

### PARTENAIRES IDENTIFIES

*Préciser le rôle des partenaires : Appui financier, administratif, technique, ou en moyens humains*

Université Gustave Eiffel, ADEME, Idealco, ATEE SIETREM/SIETOM, Région (AEV - ARB, Institut Paris Région), BRGM, AFPG, CNFPT, FNCCR, Cerema, COSTIC, Seine et Marne Environnement, CDTE 77, SIGEIF, Airparif, Syndicat Marne Vive, Agence de l'Eau Seine Normandie

### PLAN DE FINANCEMENT PREVISIONNEL

2021 : 18 500 euros (Abonnement pour 1 an aux communautés transition écologique et transition énergétique de la plateforme de formation IdealCo)

2022 : A définir

#### DEPENSES

Nature des dépenses	Montant HT	TVA	Montant TTC
Abonnement pour 1 an aux communautés transition écologique et transition énergétique de la plateforme de formation IdealCo			18 500 euros



## FICHE ACTION DU CONTRAT DE RELANCE ET DE TRANSITION ECOLOGIQUE

Total			

### RECETTES

Moyens financiers	Taux (% du HT)	Montant
Total		
Reste à charge collectivité		

### INDICATEURS DE SUIVI ET RESULTATS ATTENDUS

Nombre de formations dispensées  
Nombre d'élus formés  
Nombre d'agents formés  
Actions climat/air/énergie engagées sur le territoire

### ANNEXES (facultatif)

*exemple : courriers de confirmation des acteurs pour leur implication (notamment financière)*

--

## FICHE PROJET DU CONTRAT DE RELANCE ET DE TRANSITION ECOLOGIQUE

**FICHE PROJET :** projet planifié à long terme (2023-2026) qui pourront évoluer dans leur description et estimation. Les opérations envisagées font d'abord l'objet de « fiches-projets » qui deviennent des « fiches-actions » lorsque leur nature et leur plan de financement sont établis et qu'elles sont suffisamment mûres pour démarrer à court terme

<b>Orientation stratégique :</b> <b><u>Politique de la ville</u></b>	<b>Intitulé du projet : «Création d'une pépinière d'entreprises dédiées aux éco-activités et intégrant des jeunes des QPV»</b>	
---	--	---

<b>Fiche projet n°</b>	<b>24</b>
<b>Maître d'ouvrage</b>	<b>CAPVM, Communes</b>

### RESUME DU PROJET

Il s'agit de lier des objectifs d'attractivité des quartiers et de développement économique et des objectifs de développement durable.

Pourrait être proposé au sein d'une zone d'activité, ou au voisinage d'un QPV, la mise à disposition de bureaux et/ou ateliers adaptés à des sociétés du secteur des éco-activités comprenant des espaces de travail partagés ou distincts et des espaces mutualisés : salle de réunion équipée, espace détente, intégrant des créateurs de micro-entreprises, start-up, issus des QPV et versés dans la transition écologique et numérique.

Exemples d'éco-activité : technologies propres / produits et services réduisant les risques environnementaux et minimisant la pollution et l'utilisation des ressources.

Au-delà des espaces de travail, les entreprises retenues à l'issue d'un appel à projet pourraient bénéficier d'un accompagnement au développement de leur activité :

Coaching en stratégie commerciale, techniques de ventes, marketing, gestion et finance.

Intervention d'experts : innovation, financement, réglementation, recrutement.

Mise en relation avec les autres acteurs économiques de la filière et du territoire.

### OBLIGATION(S) REGLEMENTAIRE(S) ET PROGRAMMATIQUE(S) DONT RELEVE L'ACTION

- Stratégie Nationale Bas Carbone
- Stratégie Nationale pour la Biodiversité
- SDRIF (Schéma Directeur de la Région Ile de France)
- Projet de territoire
- PCAET (Plan Climat Air Energie Territorial)
- Contrat de ville**
- PLHI (Programme Local de l'Habitat Intercommunal)
- SCOP (Schéma de Cohérence et d'Orientations Paysagères)
- Plan de Prévention du Bruit dans l'Environnement
- NPNRU (Nouveau Programme National de Renouveau Urbain)
- Contrat local de santé
- Autres (à préciser) Plan de mobilisation à la relance économique (CIV –Politique de la ville)**

## FICHE PROJET DU CONTRAT DE RELANCE ET DE TRANSITION ECOLOGIQUE

### IMPACT(S) ECOLOGIQUE(S) DU PROJET

<ul style="list-style-type: none"> <li>○ Lutte contre le changement climatique</li> <li>○ Adaptation au changement climatique et prévention des risques naturels</li> <li>○ Gestion de la ressource en eau</li> <li>○ Economie circulaire, déchets, prévention des risques technologiques</li> <li>○ Lutte contre les pollutions</li> <li>○ Biodiversité et protection des espaces naturels, agricoles et sylvicoles</li> </ul>	<p><b>X Impact social</b> (maintien ou création d'emploi vert, renforce l'accès aux services publics, contribue à la cohésion sociale...)</p> <p><b>Développement économique, insertion professionnelle et attractivité du territoire</b></p> <p><b>Tous les impacts peuvent être recherchés en fonction des choix pour chaque projet.</b></p>
---	--

### DISPOSITIF(S) FINANCIER(S) CONCERNE(S)

<p style="text-align: center;"><b>CPER</b></p> <ul style="list-style-type: none"> <li>○ Mobilité multimodale</li> <li>○ Enseignement supérieur</li> <li>○ Recherche et Innovation</li> <li>○ Transition écologique et énergétique</li> <li>○ Numérique</li> <li>○ Innovation, filières d'avenir et usine du futur</li> <li>○ Territoires</li> </ul>	<p style="text-align: center;"><b>DSIL</b></p> <ul style="list-style-type: none"> <li>○ Rénovation thermique, transition énergétique et développement des énergies renouvelables</li> <li>○ Mise aux normes et sécurisation des équipements publics</li> <li>○ Développement d'infrastructures en faveur de la mobilité</li> <li>○ Développement d'infrastructures en faveur de la construction de logement</li> <li>○ Développement du numérique et de la téléphonie mobile</li> <li>○ Réalisation d'hébergements et d'équipements publics rendus nécessaires par l'accroissement du nombre d'habitants</li> <li>○ Création, transformation et rénovation de bâtiments scolaires</li> </ul>
---	--

<p style="text-align: center;"><b>FNADT</b></p> <ul style="list-style-type: none"> <li>○ Actions en faveur de l'emploi</li> <li>○ Action qui concourt à accroître l'attractivité des territoires</li> <li>○ Actions innovantes ou expérimentales dans le domaine de l'aménagement et le développement durable</li> </ul>	<p style="text-align: center;"><b>DSIL PLAN DE RELANCE</b></p> <ul style="list-style-type: none"> <li>○ Préservation du patrimoine public historique et culturel</li> <li>○ Transition écologique</li> <li>○ Résilience sanitaire</li> </ul>
--	--

## FICHE PROJET DU CONTRAT DE RELANCE ET DE TRANSITION ECOLOGIQUE

<input type="radio"/> <b>FAUD (Fond d'Aménagement et d'Urbanisme Durable)</b>	<b>AUTRES</b> <input type="radio"/> Préciser :
---	---

### CALENDRIER PREVISIONNEL (cocher la ou les période (s) concernée(s))

2021 <input type="radio"/>	2022 <input checked="" type="checkbox"/>	2023 <input checked="" type="checkbox"/>	2024 <input checked="" type="checkbox"/>	2025 <input checked="" type="checkbox"/>
-------------------------------	---	---	---	---

### BUDGET PREVISIONNEL

Montant total € HT : à déterminer

### PARTENAIRES IDENTIFIES

CAPVM (emploi-développement économique/politique de la ville) et réseaux CAPVM  
les communes en Politique de la Ville  
chambre des métiers  
les entreprises privées et publiques partenaires

## FICHE PROJET DU CONTRAT DE RELANCE ET DE TRANSITION ECOLOGIQUE

<b>THEMATIQUE : <u>Energie et climat</u></b>	<b>Réalisation d'un habitat adapté à des groupes familiaux de la communauté des Gens du voyage à Courtry</b>	
--	--	---

<b>Fiche action n°</b>	<b>11</b>
<b>Maître d'ouvrage</b>	<b>Communauté d'Agglomération Paris-Vallée de la Marne</b>

### Résumé de l'action

La Communauté d'Agglomération Paris-Vallée de la Marne a engagé une mission de Maîtrise d'Œuvre Urbaine et Sociale (MOUS), afin de développer un projet d'habitat adapté aux familles de la communauté des Gens du Voyage sédentarisés, résidant sur le chemin de l'Arange à Courtry.

Les familles visées sont installées depuis plusieurs années sans droit ni titre sur des terrains appartenant à la commune, sur des espaces naturels, en bordure d'une forêt.

### Description détaillée

Le cabinet Le Frêne a été désigné par la CAPVM pour accompagner la mise en œuvre de la MOUS en juin 2018. Un diagnostic social a été réalisé sur l'ensemble du périmètre. Les travaux se poursuivent actuellement avec l'étude d'un projet comprenant des terrains familiaux locatifs et des terrains destinés à des logements en accession libre, selon les attentes des ménages.

En parallèle, la CAPVM étudie les modalités de collaboration avec un organisme HLM en vue de la construction des terrains familiaux locatifs.

### OBLIGATION REGLEMENTAIRE ET PROGRAMMATIQUE DONT RELEVE LE PROJET

<ul style="list-style-type: none"> <li><input type="checkbox"/> Stratégie Nationale Bas Carbone</li> <li><input type="checkbox"/> SDRIF</li> <li><input type="checkbox"/> SCOT</li> <li><input type="checkbox"/> PCAET</li> <li><input type="checkbox"/> Contrat de ville</li> <li><input checked="" type="checkbox"/> PLHI</li> <li><input type="checkbox"/> Contrat local de santé</li> <li><input checked="" type="checkbox"/> Autres (à préciser) : schéma départemental d'accueil et d'habitat des Gens du voyage 77</li> </ul>	<ul style="list-style-type: none"> <li><input type="checkbox"/> Autres (à préciser)</li> </ul>
--	--

## FICHE PROJET DU CONTRAT DE RELANCE ET DE TRANSITION ECOLOGIQUE

### CHAMP D'AMBITION ECOLOGIQUE DU PROJET

<ul style="list-style-type: none"> <li><input type="radio"/> Climat</li> <li><input type="radio"/> Energie</li> <li><input type="radio"/> Biodiversité</li> <li><input checked="" type="radio"/> Foncier</li> <li><input type="radio"/> Economie circulaire</li> </ul>	<p>X Autres (à préciser) : stabilisation de l'occupation des terrains par les familles et préservation des bois classés.</p>
--	--

### IMPACT ECOLOGIQUE DU PROJET

<ul style="list-style-type: none"> <li><input type="radio"/> Lutte contre le changement climatique</li> <li><input type="radio"/> Adaptation au changement climatique des risques naturels</li> <li><input type="radio"/> Gestion de la ressource en eau</li> <li><input type="radio"/> Economie circulaire, déchets</li> <li><input checked="" type="radio"/> Lutte contre les pollutions</li> <li><input checked="" type="radio"/> Biodiversité et protection des espaces naturels, agricoles et sylvicoles</li> </ul>	<p>X Impact social (maintien ou création d'emploi vert,...) (à préciser) : lutte contre l'habitat indigne</p>
--	---

### DISPOSITIF FINANCIER CONCERNE

<p style="text-align: center;"><b>CPER</b></p> <ul style="list-style-type: none"> <li><input type="radio"/> Mobilité multimodale</li> <li><input type="radio"/> Enseignement supérieur</li> <li><input type="radio"/> Recherche et Innovation</li> <li><input type="radio"/> Transition écologique et énergétique</li> <li><input type="radio"/> Numérique</li> <li><input type="radio"/> Innovation, filières d'avenir et usine du futur</li> <li><input type="radio"/> Territoires</li> </ul>	<p style="text-align: center;"><b>DSIL</b></p> <ul style="list-style-type: none"> <li><input type="radio"/> Rénovation thermique, transition énergétique et développement des énergies renouvelables</li> <li><input type="radio"/> Mise aux normes et sécurisation des équipements publics</li> <li><input type="radio"/> Développement d'infrastructures en faveur de la mobilité</li> <li><input checked="" type="radio"/> Développement d'infrastructures en faveur de la construction de logement</li> <li><input type="radio"/> Développement du numérique et de la téléphonie mobile</li> <li><input type="radio"/> Réalisation d'hébergements et d'équipements publics rendus nécessaires par l'accroissement du nombre d'habitants</li> <li><input type="radio"/> Création, transformation et rénovation de bâtiments scolaires</li> </ul>
---	---

<p style="text-align: center;"><b>FNADT</b></p> <ul style="list-style-type: none"> <li><input type="radio"/> Actions en faveur de l'emploi</li> <li><input type="radio"/> Action qui concourt à accroître l'attractivité des territoires</li> </ul>	<p style="text-align: center;"><b>DSIL PLAN DE RELANCE</b></p> <ul style="list-style-type: none"> <li><input type="radio"/> Préservation du patrimoine public historique et culturel</li> <li><input checked="" type="radio"/> Transition écologique</li> </ul>
---	---

## FICHE PROJET DU CONTRAT DE RELANCE ET DE TRANSITION ECOLOGIQUE

<input type="checkbox"/> Actions innovantes ou expérimentales dans le domaine de l'aménagement et le développement durable	<input type="checkbox"/> Résilience sanitaire
--	---

AUTRES

### CALENDRIER PREVISIONNEL (cocher la ou les période (s) concernée(s))

2021	2022	2023	2024	2025
<input type="checkbox"/>	<input checked="" type="checkbox"/>	<input checked="" type="checkbox"/>	<input checked="" type="checkbox"/>	<input type="checkbox"/>

### BUDGET PREVISIONNEL

Montant total € HT : 1 185 000 €

### PARTENAIRES IDENTIFIES

L'Etat (Préfecture et DDT), la commune, le Département 77, l'association Equalis.

### PLAN DE FINANCEMENT PREVISIONNEL

#### DEPENSES

Nature des dépenses	Montant HT	TVA	Montant TTC
<b>Etude des sols</b>	<b>180 000</b>	<b>20%</b>	<b>216 000 €</b>
<b>Demande Cas/cas</b>	<b>5 000</b>		<b>6 000 €</b>
<b>Dépollution</b>	<b>100 000</b>		<b>120 000 €</b>
<b>Viabilisation</b>	<b>900 000</b>		<b>1 080 000 €</b>
Total	<b>1 185 000</b>		<b>1 422 000 €</b>

#### RECETTES

Moyens financiers	Taux (% du HT)	Montant
<b>Vente de terrains</b>	<b>14%</b>	<b>168 000 €</b>
Total	<b>14%</b>	
Reste à charge collectivité	<b>86%</b>	<b>1 254 000 € TTC</b>

## FICHE PROJET DU CONTRAT DE RELANCE ET DE TRANSITION ECOLOGIQUE

<b>Thématique :</b> <b><u>Développement</u></b> <b><u>économique,</u></b> <b><u>l'emploi, l'économie</u></b> <b><u>circulaire,</u></b> <b><u>l'alimentation</u></b> <b><u>durable et le</u></b> <b><u>tourisme</u></b>	<b>PLAN ALIMENTAIRE TERRITORIAL</b>	
---	-------------------------------------	---

<b>Fiche n°</b>	<b>12</b>	
<b>Maître d'ouvrage</b>	<b>CA PARIS VALLEE DE LA MARNE</b>	

### Résumé de l'action

L'alimentation est un enjeu majeur de santé, d'environnement, d'aménagement du territoire et de développement économique durable de la Communauté d'Agglomération Paris Vallée de la Marne (CAPVM).

En 2019, la CAPVM a candidaté à l'appel à projet pour l'élaboration d'un Plan Alimentaire Territorial (PAT) mais n'a malheureusement pas été retenu.

En 2021, l'aménageur EPAMarne-EPAFrance et les Communautés d'Agglomérations Marne et Gondoire, Paris-Vallée de la Marne et Val d'Europe Agglomération, ont déposé une candidature commune visant à faire émerger un système agricole et alimentaire, sur ce territoire élargi situé dans l'est francilien en mettant en cohérence les trois PAT souhaités sur chacune des agglomérations.

Les objectifs portés plus spécifiquement par la CAPVM relativement à l'émergence d'un PAT sont :

- optimiser les liens du territoire avec les producteurs existants et de favoriser l'installation de nouveaux agriculteurs ayant une pratique plus respectueuses de l'environnement : en plein champ et en agriculture urbaine,
- orienter la restauration collective vers des approvisionnements locaux et péri-locaux,
- sensibiliser et éduquer la population le plus largement possible en faveur d'une consommation alimentaire saine et locale, et ainsi de « reconnecter » les habitants à l'agriculture et à la chaîne de l'alimentation,
- encourager l'innovation sociale et solidaire, en lien avec la labellisation French Impact du territoire,
- favoriser l'émergence d'entreprises innovantes dans le domaine de la recherche et / ou production alimentaire en lien avec le projet de Cité productive,
- mettre en œuvre une politique de protection du foncier agricole,
- développer de nouvelles filières, renforcer et organiser celles existantes,
- favoriser l'accès de tous à une alimentation locale et de qualité,
- améliorer le lien entre riverains et agriculteurs,
- contribuer à l'amélioration des pratiques agricoles en faveur de la biodiversité ou de la qualité de l'eau.

La mise en œuvre et les questions techniques liées à ces objectifs seront déclinées et détaillées dans le plan d'actions qui émergera durant la phase d'élaboration du PAT.

En juin 2021 et suite à la réponse à l'appel à projet pour le volet A des PAT, la démarche a été labellisée. En septembre 2021 néanmoins, aucun retour sur les financements accordés n'est pour l'instant connu.



## FICHE PROJET DU CONTRAT DE RELANCE ET DE TRANSITION ECOLOGIQUE

### Description détaillée

L'étude sur la CAPVM se décline au travers d'un processus classique commun à tous les PAT : structuration de la gouvernance et mobilisation des acteurs, diagnostic agricole et alimentaire, définition d'une stratégie pour le territoire et élaboration d'un plan d'actions. Cette phase d'élaboration constitue la partie « action » de la présente fiche.

La mise en œuvre du plan constitue la partie « projet » de la fiche et sera précisée durant la phase d'élaboration du PAT. Ainsi, si certaines actions et initiatives ont déjà émergées sur le territoire, de nouvelles seront certainement identifiées pour répondre aux enjeux du PAT et il n'est pas possible à l'heure actuelle d'estimer l'ensemble des actions qui découleront de l'élaboration du PAT.

### OBLIGATION REGLEMENTAIRE ET PROGRAMMATIQUE DONT RELEVE LE PROJET

- Stratégie Nationale Bas Carbone
- SDRIF
- SCOT (*ou assimilé*)
- PCAET
- Contrat de ville
- PLHI
- Contrat local de santé
- Autres (à préciser)

Autres (pas de lien réglementaire direct mais inclus dans une fiche action du PCAET et en lien avec les Contrat Local de Santé + loi EGAlim)

### CHAMP D'AMBITION ECOLOGIQUE DU PROJET

- Climat
- Energie
- Biodiversité
- Foncier
- Economie circulaire

Autres (à préciser) : Alimentation

### IMPACT ECOLOGIQUE DU PROJET

- Lutte contre le changement climatique
- Adaptation au changement climatique des risques naturels
- Gestion de la ressource en eau
- Economie circulaire, déchets
- Lutte contre les pollutions
- Biodiversité et protection des espaces naturels, agricoles et sylvicoles

Impact social (lutte contre la précarité alimentaire et éducation alimentaire)

## FICHE PROJET DU CONTRAT DE RELANCE ET DE TRANSITION ECOLOGIQUE

DISPOSITIF FINANCIER CONCERNE	
<p style="text-align: center;"><b>CPER</b></p> <ul style="list-style-type: none"> <li><input type="radio"/> Mobilité multimodale</li> <li><input type="radio"/> Enseignement supérieur</li> <li><input type="radio"/> Recherche et Innovation</li> <li><input type="radio"/> Transition écologique et énergétique</li> <li><input type="radio"/> Numérique</li> <li><input type="radio"/> Innovation, filières d'avenir et usine du futur</li> <li><input type="radio"/> Territoires</li> </ul>	<p style="text-align: center;"><b>DSIL</b></p> <ul style="list-style-type: none"> <li><input type="radio"/> Rénovation thermique, transition énergétique et développement des énergies renouvelables</li> <li><input type="radio"/> Mise aux normes et sécurisation des équipements publics</li> <li><input type="radio"/> Développement d'infrastructures en faveur de la mobilité</li> <li><input type="radio"/> Développement d'infrastructures en faveur de la construction de logement</li> <li><input type="radio"/> Développement du numérique et de la téléphonie mobile</li> <li><input type="radio"/> Réalisation d'hébergements et d'équipements publics rendus nécessaires par l'accroissement du nombre d'habitants</li> <li><input type="radio"/> Création, transformation et rénovation de bâtiments scolaires</li> </ul>

<p style="text-align: center;"><b>FNADT</b></p> <ul style="list-style-type: none"> <li><input type="radio"/> Actions en faveur de l'emploi</li> <li><input type="radio"/> Action qui concoure à accroître l'attractivité des territoires</li> <li><input type="radio"/> Actions innovantes ou expérimentales dans le domaine de l'aménagement et le développement durable</li> </ul>	<p style="text-align: center;"><b>DSIL PLAN DE RELANCE</b></p> <ul style="list-style-type: none"> <li><input type="radio"/> Préservation du patrimoine public historique et culturel</li> <li><input checked="" type="radio"/> Transition écologique</li> <li><input type="radio"/> Résilience sanitaire</li> </ul>
--	---

**X AUTRES (Plan National de l'Alimentation)**

CALENDRIER PREVISIONNEL (cocher la ou les période (s) concernée(s))				
2021	2022	2023	2024	2025
X	X	X	o	o

BUDGET PREVISIONNEL
<p>Montant total € HT : <b>140 000€ pour la phase d'émergence du PAT (diagnostic, gouvernance, stratégie et plan d'actions).</b></p> <p>Ce budget prévisionnel correspond aux montants demandés dans le cadre de la candidature à l'AAP volet A des PAT. Il a été élaboré individuellement par chaque partenaire du multi-PAT. Etant encore dans l'attente des montants qui seront alloués, aucun bureau d'étude n'a pour l'instant été mandaté pour la CAPVM.</p> <p>Le budget prévisionnel pour la mise en œuvre des actions n'est pas connu à ce stade et dépendra de la précédente phase d'élaboration.</p>

## FICHE PROJET DU CONTRAT DE RELANCE ET DE TRANSITION ECOLOGIQUE

### **PARTENAIRES IDENTIFIES**

- EPA Marne,
- Communauté d'Agglomération Marne et Gondoire,
- Val d'Europe Agglomération,
- DDT 77
- Conseil Départemental 77
- Communes
- Chambre d'Agriculture,
- Chambre de Commerce et d'Industrie,
- Chambre des Métiers et de l'Artisanat
- Etc...

## FICHE PROJET DU CONTRAT DE RELANCE ET DE TRANSITION ECOLOGIQUE

### PLAN DE FINANCEMENT PREVISIONNEL

#### DEPENSES

Nature des dépenses	Montant HT	TVA	Montant TTC
<b>Diagnostic agricole et alimentaire</b>	<b>35 000€</b>	<b>7 000€</b>	<b>42 000€</b>
<b>Stratégie et plan d'actions</b>	<b>30 000€</b>	<b>5 000€</b>	<b>35 000€</b>
<b>Animation et coordination</b>	<b>35 000€</b>	<b>7 000€</b>	<b>42 000€</b>
<b>Ressources humaines</b>	<b>30 500€</b>	<b>6 100€</b>	<b>36 600€</b>
<b>Communication</b>	<b>9 500€</b>	<b>1 900€</b>	<b>11 400€</b>
<b>Total</b>	<b>140 000€</b>	<b>28 000€</b>	<b>168 000€</b>

#### RECETTES

Moyens financiers	Taux (% du HT)	Montant HT
<b>Programme National pour l'Alimentation (à confirmer)</b>	<b>70%</b>	<b>98 000€</b>
<b>Total</b>	<b>70%</b>	<b>98 000€</b>
<b>Reste à charge collectivité</b>	<b>30%</b>	<b>42 000€</b>

## FICHE PROJET DU CONTRAT DE RELANCE ET DE TRANSITION ECOLOGIQUE

**FICHE PROJET** : projet planifié à long terme (2023-2026) qui pourront évoluer dans leur description et estimation. Les opérations envisagées font d'abord l'objet de « fiches-projets » qui deviennent des « fiches-actions » lorsque leur nature et leur plan de financement sont établis et qu'elles sont suffisamment mûres pour démarrer à court terme

<b>Orientation stratégique :</b> <b><u>Développement économique, l'emploi, l'économie circulaire, l'alimentation durable, et le tourisme</u></b>	<b>Intitulé du projet :</b> <b>Programme de formation des opérateurs touristiques</b>	
---	--	---

<b>Fiche n°</b>	<b>26</b>
<b>Maître d'ouvrage</b>	<b>CAPVM - Office de Tourisme</b>

### RESUME DU PROJET

Mise en place d'un programme de formations à destination des opérateurs touristiques du territoire comme les structures de loisirs, les hébergeurs et les restaurateurs afin de les accompagner vers un tourisme plus vert.

A travers ce programme de formations destinées aux opérateurs touristiques du territoire, l'Office de tourisme souhaite poursuivre et approfondir son travail d'accompagnement vers une forme de transition écologique. Il est envisagé dans un premier temps de les informer sur les grands principes du slowtourisme et leur mise en œuvre concrète avant de pousser plus avant le propos, via un programme de formation réalisé en partenariat avec des structures spécialisées, sur des thématiques à déterminer encore plus précisément (financement, alimentation...).

## FICHE PROJET DU CONTRAT DE RELANCE ET DE TRANSITION ECOLOGIQUE

### OBLIGATION(S) REGLEMENTAIRE(S) ET PROGRAMMATIQUE(S) DONT RELEVE L'ACTION

- Stratégie Nationale Bas Carbone
- Stratégie Nationale pour la Biodiversité
- SDRIF (Schéma Directeur de la Région Ile de France)
- Projet de territoire
- PCAET (Plan Climat Air Energie Territorial)
- Contrat de ville
- PLHI (Programme Local de l'Habitat Intercommunal)
- SCOP (Schéma de Cohérence et d'Orientations Paysagères)
- Plan de Prévention du Bruit dans l'Environnement
- NPNRU (Nouveau Programme National de Renouvellement Urbain)
- Contrat local de santé
- Autres (à préciser) :

### IMPACT(S) ECOLOGIQUE(S) DU PROJET

<ul style="list-style-type: none"> <li><input checked="" type="checkbox"/> Lutte contre le changement climatique</li> <li><input type="checkbox"/> Adaptation au changement climatique et prévention des risques naturels</li> <li><input checked="" type="checkbox"/> Gestion de la ressource en eau</li> <li><input checked="" type="checkbox"/> Economie circulaire, déchets, prévention des risques technologiques</li> <li><input checked="" type="checkbox"/> Lutte contre les pollutions</li> <li><input checked="" type="checkbox"/> Biodiversité et protection des espaces naturels, agricoles et sylvicoles</li> </ul>	<ul style="list-style-type: none"> <li><input checked="" type="checkbox"/> Impact social (maintien ou création d'emploi vert, renforce l'accès aux services publics, contribue à la cohésion sociale...)</li> </ul>
--	---

### DISPOSITIF(S) FINANCIER(S) CONCERNE(S)

<p><b>CPER</b></p> <ul style="list-style-type: none"> <li><input checked="" type="checkbox"/> Mobilité multimodale</li> <li><input type="checkbox"/> Enseignement supérieur</li> <li><input type="checkbox"/> Recherche et Innovation</li> <li><input checked="" type="checkbox"/> Transition écologique et énergétique</li> <li><input type="checkbox"/> Numérique</li> <li><input type="checkbox"/> Innovation, filières d'avenir et usine du futur</li> <li><input type="checkbox"/> Territoires</li> </ul>	<p><b>DSIL</b></p> <ul style="list-style-type: none"> <li><input type="checkbox"/> Rénovation thermique, transition énergétique et développement des énergies renouvelables</li> <li><input type="checkbox"/> Mise aux normes et sécurisation des équipements publics</li> <li><input type="checkbox"/> Développement d'infrastructures en faveur de la mobilité</li> <li><input type="checkbox"/> Développement d'infrastructures en faveur de la construction de logement</li> <li><input type="checkbox"/> Développement du numérique et de la téléphonie mobile</li> <li><input type="checkbox"/> Réalisation d'hébergements et d'équipements publics rendus nécessaires par l'accroissement du nombre d'habitants</li> </ul>
--	---

## FICHE PROJET DU CONTRAT DE RELANCE ET DE TRANSITION ECOLOGIQUE

	<input type="checkbox"/> Création, transformation et rénovation de bâtiments scolaires
--	--

<p style="text-align: center;"><b>FNADT</b></p> <p><input type="checkbox"/> Actions en faveur de l'emploi</p> <p><input checked="" type="checkbox"/> Action qui concoure à accroître l'attractivité des territoires</p> <p><input type="checkbox"/> Actions innovantes ou expérimentales dans le domaine de l'aménagement et le développement durable</p>	<p style="text-align: center;"><b>DSIL PLAN DE RELANCE</b></p> <p><input type="checkbox"/> Préservation du patrimoine public historique et culturel</p> <p><input checked="" type="checkbox"/> Transition écologique</p> <p><input type="checkbox"/> Résilience sanitaire</p>
---	---

<p><input type="checkbox"/> <b>FAUD (Fond d'Aménagement et d'Urbanisme Durable)</b></p>	<p style="text-align: center;"><b>AUTRES</b></p> <p><input type="checkbox"/> Préciser : Fonds tourisme département 77</p>
---	---

### CALENDRIER PREVISIONNEL (cocher la ou les période (s) concernée(s))

2021 x	2022 x	2023 X	2024 x	2025 x
-----------	-----------	-----------	-----------	-----------

### BUDGET PREVISIONNEL

Montant total € HT : non défini à ce jour

### PARTENAIRES IDENTIFIES

Comité régional du tourisme d'île de France et service développement économique : appui technique

## FICHE ACTION DU CONTRAT DE RELANCE ET DE TRANSITION ECOLOGIQUE

**FICHE ACTION** : projet mature, avec un plan de financement établi, et planifié à court terme (2021 et 2022)

<b>Orientation stratégique :</b> <b>Développement économique, l'emploi, l'emploi, l'économie circulaire, l'alimentation durable, et le tourisme</b>	<b>Intitulé de l'action : Matinale Job-Dating</b>	
--	---	---

<b>Fiche n°</b>	<b>21</b>
<b>Maître d'ouvrage</b>	<b>CAPVM</b>

### RESUME DE L'ACTION

La « Matinale Job-Dating » est une action de proximité qui vise à mettre en relation des demandeurs d'emploi et des entreprises en recherche. Cette opération se déroule à une échelle communale et peut mobiliser entre 2 et 6 entreprises. Néanmoins, cette action peut-être « à la carte » pour une seule entreprise dans le cadre d'une implantation sur le territoire de Paris – Vallée de la Marne par exemple. Lors de cette manifestation, l'ensemble des offres est accessible également par tous les publics (demandeurs d'emploi, étudiants, salariés...). La Communauté d'Agglomération veille à n'exclure personne et ainsi à permettre à chacun de saisir une opportunité pour laquelle il aurait les compétences et les capacités. Dans la mesure du possible, les publics ciblés sont coachés en amont par les services de l'Agglomération ou ses partenaires acteurs de l'emploi (Mission Locale, M2IE, PIJ et services municipaux...).

### DESCRIPTION DETAILLEE

Objectifs :

- Promotion de l'emploi (local, mais pas seulement)
- Promotion de causes (handicap, égalité hommes / femmes...)
- Favoriser l'insertion de tous les publics
- Développer les capacités de chacun à saisir les opportunités

Déclinaison de l'action :

- Une demi-journée ou journée consacrée dans un lieu dédié
- Mise en place d'un partenariat très fort avec le tissu local
- Action qui se déploie sur tout le territoire de l'Agglomération



## FICHE ACTION DU CONTRAT DE RELANCE ET DE TRANSITION ECOLOGIQUE

### OBLIGATION(S) REGLEMENTAIRE(S) ET PROGRAMMATIQUE(S) DONT RELEVE L'ACTION

- Stratégie Nationale Bas Carbone
- Stratégie Nationale pour la Biodiversité
- SDRIF (Schéma Directeur de la Région Ile de France)
- Projet de territoire
- PCAET (Plan Climat Air Energie Territorial)
- Contrat de ville
- PLHI (Programme Local de l'Habitat Intercommunal)
- SCOP (Schéma de Cohérence et d'Orientations Paysagères)
- Plan de Prévention du Bruit dans l'Environnement
- NPNRU (Nouveau Programme National de Renouveau Urbain)
- Contrat local de santé
- Autres (à préciser)

### IMPACT(S) ECOLOGIQUE(S) DU PROJET

- Lutte contre le changement climatique
- Adaptation au changement climatique et prévention des risques naturels
- Gestion de la ressource en eau
- Economie circulaire, déchets, prévention des risques technologiques
- Lutte contre les pollutions
- Biodiversité et protection des espaces naturels, agricoles et sylvicoles

**X Impact social** (maintien ou création d'emploi vert, renforce l'accès aux services publics, contribue à la **cohésion sociale...**) **favoriser l'insertion dans la vie active de tous les publics**

### DISPOSITIF(S) FINANCIER(S) CONCERNE(S)

#### CPER

- Mobilité multimodale
- Enseignement supérieur
- Recherche et Innovation
- Transition écologique et énergétique
- Numérique
- Innovation, filières d'avenir et usine du futur
- Territoires

#### DSIL

- Rénovation thermique, transition énergétique et développement des énergies renouvelables
- Mise aux normes et sécurisation des équipements publics
- Développement d'infrastructures en faveur de la mobilité
- Développement d'infrastructures en faveur de la construction de logement
- Développement du numérique et de la téléphonie mobile
- Réalisation d'hébergements et d'équipements publics rendus nécessaires par l'accroissement

## FICHE ACTION DU CONTRAT DE RELANCE ET DE TRANSITION ECOLOGIQUE

	du nombre d'habitants o Création, transformation et rénovation de bâtiments scolaires
--	--

<b>FNADT</b> o Actions en faveur de l'emploi o Action qui concourt à accroître l'attractivité des territoires o Actions innovantes ou expérimentales dans le domaine de l'aménagement et le développement durable	<b>DSIL PLAN DE RELANCE</b> o Préservation du patrimoine public historique et culturel o Transition écologique o Résilience sanitaire
--	--

o <b>FAUD (Fond d'Aménagement et d'Urbanisme Durable)</b>	<b>AUTRES</b> o Préciser : Possibles financement sur des dispositifs Etat et Conseil régional
---	--

### CALENDRIER PREVISIONNEL (cocher la ou les période (s) concernée(s))

2021	2022	2023	2024	2025
X	x	X	x	X

Pas de régularité, cela peut avoir lieu autant de fois que nécessaire par an.

### PARTENAIRES IDENTIFIES

*Préciser le rôle des partenaires : Appui financier, administratif, technique, ou en moyens humains*

Service Public de l'Emploi Tissu des SIAE locales Commune hôte et entreprises
---

### PLAN DE FINANCEMENT PREVISIONNEL

<p>Montant total € HT :</p> <p>La salle est mise à disposition à titre gracieux, en revanche, l'Agglomération investit sur les aspects organisationnels annexes (traiteur...). Ces frais devraient approcher les 1 500€ en 2021, sans omettre l'éventualité de faire appel à de la prestation de services (intervention en ateliers...) pour préparer les publics.</p> <p>Coût main d'œuvre : 2 ETP sur 1 mois de travail coût environ 5500€ chargés + 2 techniciens CTI coût environ 200€ chargé pour 4h de travail (2h installation 2h désinstallation)</p> <p>Communication : Campagne via le service communication de l'Agglomération.</p> <p>Total annuel : 10 000€ à prévoir pluriannuellement en fonction des besoins techniques et marketing</p>
--

## FICHE ACTION DU CONTRAT DE RELANCE ET DE TRANSITION ECOLOGIQUE

Calendrier prévisionnel (planning d'action, calendrier prévisionnel de réalisation et de dépense) :

### DEPENSES

Nature des dépenses	Montant HT	TVA	Montant TTC
Traiteur			1 500 €
Prestataires ateliers			500 €
Agents Agglo			6 000€
Communication			Variable
Total			10 000€ minimum

### RECETTES

Moyens financiers	Taux (% du HT)	Montant
Total		
Reste à charge collectivité		10 000€ minimum

### INDICATEURS DE SUIVI ET RESULTATS ATTENDUS

- Nombre de personnes présentes (sexe, âge...)
- Typologie des publics (demandeurs d'emploi...)
- Typologie des contrats proposés
- Nombre de candidats retenus

### ANNEXES (facultatif)

*exemple : courriers de confirmation des acteurs pour leur implication (notamment financière)*

--

## FICHE ACTION DU CONTRAT DE RELANCE ET DE TRANSITION ECOLOGIQUE

**FICHE ACTION/FICHE PROJET** : action/projet qui contient à la fois un volet action (mise en œuvre en 2021-2022 + plan de financement établi) et d'un volet projet (mise en œuvre 2023-2026 + plan de financement qui n'est pas en encore connu)

<b>Orientation stratégique :</b> <b><u>Développement économique, l'emploi, l'économie circulaire, l'alimentation durable, et le tourisme</u></b>	<b>Intitulé de l'action/projet :</b> <b>Valorisation des bords de Marne</b>	
---	--	---

<b>Fiche n°</b>	<b>28</b>
<b>Maître d'ouvrage</b>	<b>CDT 94 avec les OT de Paris – Vallée de la Marne et Marne-et-Gondoire et le CDT 93</b>

### RESUME DE L'ACTION/PROJET

Volet action : plan d'action 2021 déjà en cours : grandes marches, croisières commentées sur la Marne, accompagnement des clubs nautiques, micro-aventures, carte touristique, communication...

Volet projet : poursuite/amplification des actions déjà en cours, nouveau programme d'événementiel en lien notamment avec d'autres villes européennes engagées dans des démarches de tourisme vert (Kaunas, Hambourg...).

### DESCRIPTION DETAILLEE

Depuis 2013, le Comité départemental du tourisme du Val-de-Marne a entamé une réflexion sur la valorisation des bords de Marne par un projet touristique structurant et s'est tourné vers les projets de coopération européenne afin de permettre au territoire des bords de Marne de bénéficier de l'expérience d'autres villes européennes engagées dans une démarche identique, principalement à composante environnementale.

L'obtention de la certification « Itinéraire culturel européen du Conseil de l'Europe » est donc l'un des objectifs de ce projet, un Itinéraire culturel européen étant un réseau de biens et de sites développant un projet de coopération culturelle, éducative, patrimoniale et touristique.

C'est dans ce cadre que le CDT 94, le CDT 93, l'OT de Paris – Vallée de la Marne et l'OT de Marne-

## FICHE ACTION DU CONTRAT DE RELANCE ET DE TRANSITION ECOLOGIQUE

et-Gondoire ont souhaité s'associer pour faciliter l'émergence de projets communs visant à développer, valoriser et promouvoir l'offre touristique des bords de Marne sur leur périmètre d'intervention (30 communes des bords de Marne allant Charenton-le-Pont en Val-de-Marne jusqu'à Chalifert en Seine-et-Marne).

Activités développées ou en cours de développement sur les bords de Marne dans le cadre du collectif :

- édition d'une carte touristique des BDM avec l'OT de M&G, Pays de Meaux et Pays de l'Ourcq et à venir : le même concept mais avec le CDT 93 et 94
- Grande marche sur les bords de Marne le 9 mai et années suivantes
- croisières thématiques
- accompagnement des clubs nautiques dans le développement de leur offre touristique par le biais d'ateliers (prochainement). Cela fait suite au webinaire Nautisme et Tourisme sur la Marne organisé l'été dernier
- participation à l'élaboration du projet de baignade en Marne à Chelles au niveau des ruines du moulin

### OBLIGATION(S) REGLEMENTAIRE(S) ET PROGRAMMATIQUE(S) DONT RELEVE L'ACTION

- Stratégie Nationale Bas Carbone
- Stratégie Nationale pour la Biodiversité
- SDRIF (Schéma Directeur de la Région Ile de France)
- Projet de territoire
- PCAET (Plan Climat Air Energie Territorial)
- Contrat de ville
- PLHI (Programme Local de l'Habitat Intercommunal)
- SCOP (Schéma de Cohérence et d'Orientations Paysagères)
- Plan de Prévention du Bruit dans l'Environnement
- NPNRU (Nouveau Programme National de Renouveau Urbain)
- Contrat local de santé
- Autres (à préciser)

### IMPACT(S) ECOLOGIQUE(S) DU PROJET

- Lutte contre le changement climatique
- Adaptation au changement climatique et prévention des risques naturels
- Gestion de la ressource en eau
- Economie circulaire, déchets, prévention des risques technologiques
- Lutte contre les pollutions
- Biodiversité et protection des espaces naturels, agricoles et sylvicoles

Impact social (maintien ou création d'emploi vert, renforce l'accès aux services publics, contribue à la cohésion sociale...)

## FICHE ACTION DU CONTRAT DE RELANCE ET DE TRANSITION ECOLOGIQUE

### DISPOSITIF(S) FINANCIER(S) CONCERNE(S)

<p style="text-align: center;"><b>CPER</b></p> <ul style="list-style-type: none"> <li><input type="radio"/> Mobilité multimodale</li> <li><input type="radio"/> Enseignement supérieur</li> <li><input type="radio"/> Recherche et Innovation</li> <li><input type="radio"/> Transition écologique et énergétique</li> <li><input type="radio"/> Numérique</li> <li><input type="radio"/> Innovation, filières d'avenir et usine du futur</li> <li><input type="radio"/> Territoires</li> </ul>	<p style="text-align: center;"><b>DSIL</b></p> <ul style="list-style-type: none"> <li><input type="radio"/> Rénovation thermique, transition énergétique et développement des énergies renouvelables</li> <li><input type="radio"/> Mise aux normes et sécurisation des équipements publics</li> <li><input type="radio"/> Développement d'infrastructures en faveur de la mobilité</li> <li><input type="radio"/> Développement d'infrastructures en faveur de la construction de logement</li> <li><input type="radio"/> Développement du numérique et de la téléphonie mobile</li> <li><input type="radio"/> Réalisation d'hébergements et d'équipements publics rendus nécessaires par l'accroissement du nombre d'habitants</li> <li><input type="radio"/> Création, transformation et rénovation de bâtiments scolaires</li> </ul>
---	--

<p style="text-align: center;"><b>FNADT</b></p> <ul style="list-style-type: none"> <li><input type="radio"/> Actions en faveur de l'emploi</li> <li><input checked="" type="checkbox"/> Action qui concoure à accroître l'attractivité des territoires</li> <li><input type="radio"/> Actions innovantes ou expérimentales dans le domaine de l'aménagement et le développement durable</li> </ul>	<p style="text-align: center;"><b>DSIL PLAN DE RELANCE</b></p> <ul style="list-style-type: none"> <li><input type="radio"/> Préservation du patrimoine public historique et culturel</li> <li><input type="radio"/> Transition écologique</li> <li><input type="radio"/> Résilience sanitaire</li> </ul>
--	--

<ul style="list-style-type: none"> <li><input type="radio"/> <b>FAUD (Fond d'Aménagement et d'Urbanisme Durable)</b></li> </ul>	<p style="text-align: center;"><b>AUTRES</b></p> <p><input checked="" type="checkbox"/> Préciser : Fonds tourisme Département 77 et région IDF</p>
---	--

### CALENDRIER PREVISIONNEL (cocher la ou les période (s) concernée(s))

2021	2022	2023	2024	2025	2026
x	x	x	x	x	x

### PARTENAIRES IDENTIFIES

*Préciser le rôle des partenaires : Appui financier, administratif, technique, ou en moyens humains*

## FICHE ACTION DU CONTRAT DE RELANCE ET DE TRANSITION ECOLOGIQUE

Financier : Département Seine-et-Marne, Région Ile-de-France  
 Humains : CDT 93/94, Office de Tourisme de Marne-et-Gondoire, Codérando 77  
 Technique : Seine-et-Marne Environnement  
 Envisagé : service environnement

### PLAN DE FINANCEMENT PREVISIONNEL

- Volet action
  - Montant total € TTC : 3913 € (cf détail ci-dessous)
  
- Volet projet
  - Montant total € HT : Non défini à ce jour

DEPENSES	
<b>FONCTIONNEMENT</b>	
Stagiaire 6 mois	3 500 €
<b>DEVELOPPEMENT DE L'OFFRE</b>	
<b>PROGRAMME DE CROISIERES</b>	
Convoyages	3 450 €
Navigation	13 500 €
Animations	12 000 €
Ménage	250 €
Frais port	3 500 €
<i>Sous-total dépenses</i>	<i>32 700 €</i>
<b>ACCOMPAGNEMENT DES CLUBS NAUTIQUES</b>	
Organisation d'ateliers - Accueil café ou éductour	2 000 €
<i>Sous-total dépenses</i>	<i>2 000 €</i>
<b>GRANDES MARCHES</b>	
CDRP : signalétique, plans, défraiement, etc	2 000 €
Foulards	1 800 €
Animations	4 000 €
Accueil du public : toilettes sèches, accueil-café, etc.	2 500 €
<i>Sous-total dépenses</i>	<i>10 300 €</i>
<b>COMMUNICATION</b>	
<b>STRATEGIE DE COMMUNICATION</b>	
Supports de communication papier (programmation 2021)	2 000 €
Réseaux sociaux (campagne facebook)	1 000 €
Organisation d'un accueil-presse	3 000 €
<i>Sous-total dépenses</i>	<i>6 000 €</i>
<b>EDITION D'UNE CARTE TOURISTIQUE</b>	
Graphisme	5 500 €
Impression	4 000 €
<i>Sous-total dépenses</i>	<i>9 500 €</i>
<b>TOTAL</b>	<b>64 000 €</b>

RECETTES	
Estimation recettes billetterie croisières	16 350 €
Subvention régionale	32 000 €
CDT94	3 913 €

## FICHE ACTION DU CONTRAT DE RELANCE ET DE TRANSITION ECOLOGIQUE

CDT93	3 913 €
OTPVM	3 913 €
OTMG	3 913 €
<b>TOTAL</b>	<b>64 000 €</b>



## FICHE PROJET DU CONTRAT DE RELANCE ET DE TRANSITION ECOLOGIQUE

**FICHE PROJET** : projet planifié à long terme (2023-2026) qui pourront évoluer dans leur description et estimation. Les opérations envisagées font d'abord l'objet de « fiches-projets » qui deviennent des « fiches-actions » lorsque leur nature et leur plan de financement sont établis et qu'elles sont suffisamment mûres pour démarrer à court terme

<b>Orientation stratégique :</b> <u>Développement économique, l'emploi, l'économie circulaire, l'alimentation durable, et le tourisme</u>	<b>Intitulé du projet :</b> Valorisation producteurs locaux	<b>Logo-collectivité</b>
<b>Fiche n°</b> <b>1616</b>	<b>27</b>	
<b>Maître d'ouvrage</b>	<b>CAPVM - Office de Tourisme</b>	

### RESUME DU PROJET

Territoire à composante urbaine forte, Paris – Vallée de la Marne regorge pourtant de producteurs de qualité, investis dans des démarches de labellisation pour certains (bio en maraîchage urbain par exemple) et qui reste parfois méconnus.

Ces produits, souvent remarquables par l'excellence qui préside à leur fabrication, doivent être mieux valorisés auprès du grand public afin de favoriser les achats de proximité ne nécessitant pas nécessaire l'usage d'un véhicule personnel sur une longue distance.

Aussi, l'Office de Tourisme souhaite développer tout un programme de communication et de marketing autour de ces produits/producteurs qui comprendrait, notamment les actions suivantes : la création de livrets grand public ainsi que des pages sur les sites internet et réseaux sociaux de l'Office et d'éventuels actions type marque, « made in PVM » par exemple. Afin de mieux les accompagner, une réactualisation et réédition est souhaitée à n+2.

Il est souhaité également que lors de balades gourmandes ou autres événements festifs et gourmands, les producteurs locaux soient privilégiés dans une optique de valorisation et d'attractivité du territoire.

Lors du lancement de la mise en place de cette fiche projet, la profession agricole et les artisans au niveau alimentaire seront évidemment consultés pour être intégrés à la démarche et aux réflexions.

## FICHE PROJET DU CONTRAT DE RELANCE ET DE TRANSITION ECOLOGIQUE

### OBLIGATION(S) REGLEMENTAIRE(S) ET PROGRAMMATIQUE(S) DONT RELEVE L'ACTION

- Stratégie Nationale Bas Carbone
- Stratégie Nationale pour la Biodiversité
- SDRIF (Schéma Directeur de la Région Ile de France)
- Projet de territoire
- PCAET (Plan Climat Air Energie Territorial)
- Contrat de ville
- PLHI (Programme Local de l'Habitat Intercommunal)
- SCOP (Schéma de Cohérence et d'Orientations Paysagères)
- Plan de Prévention du Bruit dans l'Environnement
- NPNRU (Nouveau Programme National de Renouvellement Urbain)
- Contrat local de santé
- Autres (à préciser) :

### IMPACT(S) ECOLOGIQUE(S) DU PROJET

- Lutte contre le changement climatique
- Adaptation au changement climatique et prévention des risques naturels
- Gestion de la ressource en eau
- Economie circulaire, déchets, prévention des risques technologiques
- Lutte contre les pollutions
- Biodiversité et protection des espaces naturels, agricoles et sylvicoles

Impact social (maintien ou création d'emploi vert, renforce l'accès aux services publics, contribue à la cohésion sociale...)

### DISPOSITIF(S) FINANCIER(S) CONCERNE(S)

#### CPER

- Mobilité multimodale
- Enseignement supérieur
- Recherche et Innovation
- Transition écologique et énergétique
- Numérique
- Innovation, filières d'avenir et usine du futur

#### DSIL

- Rénovation thermique, transition énergétique et développement des énergies renouvelables
- Mise aux normes et sécurisation des équipements publics
- Développement d'infrastructures en faveur de la mobilité

## FICHE PROJET DU CONTRAT DE RELANCE ET DE TRANSITION ECOLOGIQUE

<input type="radio"/> Territoires	<input type="radio"/> Développement d'infrastructures en faveur de la construction de logement <input type="radio"/> Développement du numérique et de la téléphonie mobile <input type="radio"/> Réalisation d'hébergements et d'équipements publics rendus nécessaires par l'accroissement du nombre d'habitants <input type="radio"/> Création, transformation et rénovation de bâtiments scolaires
-----------------------------------	--

<b>FNADT</b> <input type="radio"/> Actions en faveur de l'emploi <input checked="" type="checkbox"/> Action qui concoure à accroître l'attractivité des territoires <input type="radio"/> Actions innovantes ou expérimentales dans le domaine de l'aménagement et le développement durable	<b>DSIL PLAN DE RELANCE</b> <input type="radio"/> Préservation du patrimoine public historique et culturel <input type="radio"/> Transition écologique <input type="radio"/> Résilience sanitaire
--	--

<input type="radio"/> <b>FAUD (Fond d'Aménagement et d'Urbanisme Durable)</b>	<b>AUTRES</b>  <input type="radio"/> Préciser :
---	---

### CALENDRIER PREVISIONNEL (cocher la ou les période (s) concernée(s))

2021	2022	2023	2024	2025
x	x	x	x	x

### BUDGET PREVISIONNEL

Montant total € HT : non défini à ce jour

### PARTENAIRES IDENTIFIES

Envisagé : service environnement

## FICHE ACTION DU CONTRAT DE RELANCE ET DE TRANSITION ECOLOGIQUE

**FICHE ACTION/FICHE PROJET** : action/projet qui contient à la fois un volet action (mise en œuvre en 2021-2022 + plan de financement établi) et d'un volet projet (mise en œuvre 2023-2026 + plan de financement qui n'est pas en encore connu)

<b>Orientation stratégique :</b> <u>Développement économique, l'emploi, l'économie circulaire, l'alimentation durable, et le tourisme</u>	<b>Intitulé de l'action/projet :</b> Développement des liaisons douces	
--	---	---

<b>Fiche action/projet n°</b>	<b>29</b>
<b>Maître d'ouvrage</b>	<b>CAPVM - Office de Tourisme – service transports, Codérando77, CRIFCK</b>

### RESUME DE L'ACTION/PROJET

Volet action : création et balisage et promotion de 4 itinéraires de randonnée pédestre, promotion de 5 itinéraires cyclables.

Volet projet : création et balisage et promotion de 6 itinéraires de randonnée pédestre, création et promotion de 5 itinéraires cyclables supplémentaires, accompagnement à la réalisation d'un sentier de randonnée nautique sur la Marne et mise en place de projet autour de la mobilité équestre

### DESCRIPTION DETAILLEE

Dans le but de développer les mobilités douces et d'inciter les habitants et visiteurs à appréhender le territoire autrement, l'Office de Tourisme pilote et accompagne les porteurs sur toutes les mobilités dites douces envisageables sur le territoire, à savoir : pédestre, cyclable, nautique et équestre.

Si certaines actions sont déjà en passe d'être menées à leur terme pour cette année 2021, le développement est prévu pour plusieurs années.

Pour la randonnée pédestre, le calendrier est le suivant : 3 à 4 itinéraires/an d'ici aux JO soit une dizaine d'itinéraires créés, balisés et communiqués au public sous forme de livrets notamment. Concernant le cyclable, 5 itinéraires verront le jour à l'été 2021 et feront l'objet d'une publication grand public, mais seront rejoints d'ici aux JO par presque autant de nouveaux itinéraires qui sont encore à élaborer.

Le projet du sentier nautique sur la Marne est pour l'instant en cours d'élaboration, de nombreux partenaires sont encore à mobiliser pour le finaliser.

Enfin, le développement des mobilités équestres n'en est qu'à la phase de projection.

## FICHE ACTION DU CONTRAT DE RELANCE ET DE TRANSITION ECOLOGIQUE

Le but étant, à terme de rendre accessible les différents points d'intérêt du territoire, quel que soit le mode de déplacement, et favorisant évidemment les mobilités non polluantes.

### OBLIGATION(S) REGLEMENTAIRE(S) ET PROGRAMMATIQUE(S) DONT RELEVE L'ACTION

- Stratégie Nationale Bas Carbone
- Stratégie Nationale pour la Biodiversité
- SDRIF (Schéma Directeur de la Région Ile de France)
- Projet de territoire
- PCAET (Plan Climat Air Energie Territorial)
- Contrat de ville
- PLHI (Programme Local de l'Habitat Intercommunal)
- SCOP (Schéma de Cohérence et d'Orientations Paysagères)
- Plan de Prévention du Bruit dans l'Environnement
- NPNRU (Nouveau Programme National de Renouveau Urbain)
- Contrat local de santé
- Autres (à préciser)

### IMPACT(S) ECOLOGIQUE(S) DU PROJET

- Lutte contre le changement climatique
- Adaptation au changement climatique et prévention des risques naturels
- Gestion de la ressource en eau
- Economie circulaire, déchets, prévention des risques technologiques
- Lutte contre les pollutions
- Biodiversité et protection des espaces naturels, agricoles et sylvicoles

Impact social (maintien ou création d'emploi vert, renforce l'accès aux services publics, contribue à la cohésion sociale...)

### DISPOSITIF(S) FINANCIER(S) CONCERNE(S)

#### CPER

- Mobilité multimodale
- Enseignement supérieur
- Recherche et Innovation
- Transition écologique et énergétique
- Numérique
- Innovation, filières d'avenir et usine du futur
- Territoires

#### DSIL

- Rénovation thermique, transition énergétique et développement des énergies renouvelables
- Mise aux normes et sécurisation des équipements publics
- Développement d'infrastructures en faveur de la mobilité
- Développement d'infrastructures en faveur de la construction de logement
- Développement du numérique et de la téléphonie mobile

## FICHE ACTION DU CONTRAT DE RELANCE ET DE TRANSITION ECOLOGIQUE

	<input type="checkbox"/> Réalisation d'hébergements et d'équipements publics rendus nécessaires par l'accroissement du nombre d'habitants <input type="checkbox"/> Création, transformation et rénovation de bâtiments scolaires
--	---

<b>FNADT</b> <input type="checkbox"/> Actions en faveur de l'emploi <input checked="" type="checkbox"/> Action qui concourt à accroître l'attractivité des territoires <input type="checkbox"/> Actions innovantes ou expérimentales dans le domaine de l'aménagement et le développement durable	<b>DSIL PLAN DE RELANCE</b> <input type="checkbox"/> Préservation du patrimoine public historique et culturel <input type="checkbox"/> Transition écologique <input type="checkbox"/> Résilience sanitaire
--	---

<input type="checkbox"/> <b>FAUD (Fond d'Aménagement et d'Urbanisme Durable)</b>	<b>AUTRES</b>  <input checked="" type="checkbox"/> Préciser : ADEME, département 77,
--	---

### CALENDRIER PREVISIONNEL (cocher la ou les période (s) concernée(s))

2021	2022	2023	2024	2025	2026
x	x	x	x	x	x

### PARTENAIRES IDENTIFIES

*Préciser le rôle des partenaires : Appui financier, administratif, technique, ou en moyens humains*

Service transport, service environnement  
 Financier : ADEME, Département Seine-et-Marne, Région Ile-de-France  
 Humain et technique : Codérando77

### PLAN DE FINANCEMENT PREVISIONNEL

➔ Volet action

- Montant total € :
  - 4 itinéraires pédestres 2021 : 2700 euros TTC prévus au budget de l'OT pour l'adhésion, la création des itinéraires et le balisage + impression 1600 euros HT
  - livrets promotion de 5 itinéraires cyclables 2021 : 5000 euros HT

## FICHE ACTION DU CONTRAT DE RELANCE ET DE TRANSITION ECOLOGIQUE

→ Volet projet

- Montant total € HT : Non défini à ce jour

## FICHE ACTION DU CONTRAT DE RELANCE ET DE TRANSITION ECOLOGIQUE

**FICHE ACTION** : projet mature, avec un plan de financement établi, et planifié à court terme (2021 et 2022)

<b>Orientation stratégique :</b> <u>Développement économique, l'emploi, l'économie circulaire, l'alimentation durable, et le tourisme</u>	<b>Intitulé de l'action :</b> Engager une démarche de commande publique durable	<b>Logo collectivité</b>
--	--	--------------------------

<b>Fiche n°</b>	<b>31</b>
<b>Maître d'ouvrage</b>	<b>Communauté d'agglomération Paris-Vallée de la Marne</b>

### RESUME DE L'ACTION

Cette action consiste à engager au sein de la communauté d'agglomération une démarche de développement durable par la réalisation d'action permettant un développement et un suivi de la démarche.

### DESCRIPTION DETAILLEE

La commande publique, environ 10 % du PIB (200 Milliard d'euros par an), constitue un levier d'action efficace pour la réduction des pollutions et des émissions de gaz à effet de serre.

Cette action consiste à :

- Mettre en place un réseau de référent achats durables au sein de la CA et des communes.
- Elaborer un document de synthèse (partagé entre la CA et les communes), listant les marchés qui comportent déjà des critères et clauses environnementales et sociales, et les marchés à fort impacts environnementaux
- Former les référents achats durables aux enjeux de la commande publique durable en 2 temps :
  - Pour les référents achats durables : Formation générale sur la thématique pour les référents achat durable (Exemple de thématiques abordées : contexte juridique, marché de performance, indicateur et évaluation...)
  - Pour les référents achats durables et les services opérationnels : Formations spécifiques sur les marchés étant identifiés comme étant à enjeux (Exemple de thématiques traités : efficacité énergétique, réduction de l'impact environnemental sur l'ensemble du cycle de vie éco-labels...)
- Mettre en place des exigences environnementales et sociales dans les nouveaux marchés



## FICHE ACTION DU CONTRAT DE RELANCE ET DE TRANSITION ECOLOGIQUE

et lors du renouvellement des marchés les plus impactants

- Elaborer une fiche à annexer au guide des procédures de la commande publique
- Informer les entreprises du territoire de la démarche (Exemple : lors des petits déjeuners entreprises, via le Bureau d'Accueil et de Service aux entreprises de la CA

### Objectifs :

- Réduire l'impact environnemental des achats publics
- Définir des exigences environnementales adaptées aux capacités des acteurs économiques
- Raisonner en coût global
- Evaluer la commande publique avec des indicateurs pertinents

### OBLIGATION(S) REGLEMENTAIRE(S) ET PROGRAMMATIQUE(S) DONT RELEVE L'ACTION

- Stratégie Nationale Bas Carbone
- Stratégie Nationale pour la Biodiversité
- SDRIF (Schéma Directeur de la Région Ile de France)
- Projet de territoire
- PCAET (Plan Climat Air Energie Territorial)
- Contrat de ville
- PLHI (Programme Local de l'Habitat Intercommunal)
- SCOP (Schéma de Cohérence et d'Orientations Paysagères)
- Plan de Prévention du Bruit dans l'Environnement
- NPNRU (Nouveau Programme National de Renouvellement Urbain)
- Contrat local de santé
- Autres (à préciser) : Code de la Commande Publique

### IMPACT(S) ECOLOGIQUE(S) DU PROJET

Lutte contre le changement climatique  
 Adaptation au changement climatique et prévention des risques naturels  
 Gestion de la ressource en eau  
 Economie circulaire, déchets, prévention des risques technologiques  
 Lutte contre les pollutions  
 Biodiversité et protection des espaces naturels, agricoles et sylvicoles

Impact social (maintien ou création d'emploi vert, renforce l'accès aux services publics, contribue à la cohésion sociale...)

### DISPOSITIF(S) FINANCIER(S) CONCERNE(S)

#### CPER

Mobilité multimodale

#### DSIL

Rénovation thermique, transition énergétique

## FICHE ACTION DU CONTRAT DE RELANCE ET DE TRANSITION ECOLOGIQUE

<ul style="list-style-type: none"> <li>○ Enseignement supérieur</li> <li>○ Recherche et Innovation</li> <li>○ Transition écologique et énergétique</li> <li>○ Numérique</li> <li>○ Innovation, filières d'avenir et usine du futur</li> <li>○ Territoires</li> </ul>	<ul style="list-style-type: none"> <li>— et développement des énergies renouvelables</li> <li>○ Mise aux normes et sécurisation des équipements — publics</li> <li>○ Développement d'infrastructures en faveur de la — mobilité</li> <li>○ Développement d'infrastructures en faveur de la — construction de logement</li> <li>○ Développement du numérique et de la téléphonie — mobile</li> <li>○ Réalisation d'hébergements et d'équipements — publics rendus nécessaires par l'accroissement — du nombre d'habitants</li> <li>○ Création, transformation et rénovation de — bâtiments scolaires</li> </ul>
--	--

<b>FNADT</b>	<b>DSIL PLAN DE RELANCE</b>
<ul style="list-style-type: none"> <li>○ Actions en faveur de l'emploi</li> <li>○ Action qui concourt à accroître l'attractivité — des territoires</li> <li>○ Actions innovantes ou expérimentales dans le — domaine de l'aménagement et le développement — durable</li> </ul>	<ul style="list-style-type: none"> <li>○ Préservation du patrimoine public historique — et culturel</li> <li>○ Transition écologique</li> <li>○ Résilience sanitaire</li> </ul>

<b>FAUD (Fond d'Aménagement et d'Urbanisme Durable)</b>	<b>AUTRES</b>
	<ul style="list-style-type: none"> <li>○ Préciser :</li> </ul>

### CALENDRIER PREVISIONNEL (cocher la ou les période (s) concernée(s))

2021	2022	2023	2024	2025
x	x	x	x	x

### PARTENAIRES IDENTIFIES

*Préciser le rôle des partenaires : Appui financier, administratif, technique, ou en moyens humains*

Appui technique : Les communes membres de la Communauté d'agglomération,  
Appui technique : UGAP, GIP Maximilien, ADEME (formation commande publique durable), RTES (Réseau des Territoires pour l'Economie Solidaire), CNFPT, CRESS Ile de France (Chambre Régionale de l'Economie Sociale et Solidaire), CCI-CMA

### PLAN DE FINANCEMENT PREVISIONNEL

## FICHE ACTION DU CONTRAT DE RELANCE ET DE TRANSITION ECOLOGIQUE

Montant total € HT : 5000

Calendrier prévisionnel (planning d'action, calendrier prévisionnel de réalisation et de dépense) :

- Etape n°1 : Mise en place d'un agent référent "achats durables" dans le service commande publique (Mise en œuvre : Mai-Septembre 2021)
  - Créer un réseau des référents « achat durable » de la CA et des communes
  - Prendre contact avec un ou plusieurs organismes de formation sur les enjeux de commande publique durables
  
- Etape n° 2 : Accompagnement au changement (Mise en œuvre : Novembre 2021 – Février 2022 ):
  - Faire appel à un prestataire extérieur pour la mise en place du mode opératoire sur les différentes étapes
  
- Etape n°3 : Identification des marchés à enjeu (Mise en œuvre : Septembre 2021 – Janvier 2022)
  - Elaborer un document de synthèse (partagé entre la CA et les communes), listant les marchés qui comportent déjà des critères et clauses environnementales et sociales, et les marchés à fort impacts environnementaux
  
- Etape n°4 : Préparer les formations (Mise en oeuvre Novembre 2021 - Février 2022)
  - Prévoir une formation de base et générale sur la thématique pour les référents achats durables
  - Transmettre à/aux organisme(s) de formation la liste marchés sur lesquels la CA et les communes souhaitent être formés
  - Exemple de thématiques abordées : contexte juridique, notions de cycle de vie (fabrication, transport, utilisation, recyclage), impact énergétique, consommation de ressources, coût global, éco-labels, marché de performance, indicateur et évaluation...
  
- Etape n°5 : Former les référents achats durables (Mars 2022)
  
- Etape n°6 : Identifier les exigences environnementales et sociales (critères et clauses) qui pourront être demandées lors du renouvellement des marchés identifiés (Mise en œuvre : A partir de Mars 2022)
  
- Etape 7 : D'une manière générale intégrer la question environnementale dans le sourcing pour identifier les capacités des opérateurs économiques sur cet aspect et pour les marchés identifiés : systématiser le sourcing avec l'intégration de l'aspect environnemental
  
- Etape n°8 : Former les services concernés par les marchés identifiés (Mise en œuvre : Avril-Juin2022)
  - Les référents « achats durables » forment les services techniques de la CA et des communes à l'intégration des exigences environnementales dans les marchés
  
- Etape n°9 : Information et formation des entreprises par le biais de la direction du développement économique (Septembre 2021 à juin 2022)

**FICHE ACTION DU CONTRAT DE RELANCE ET DE TRANSITION ECOLOGIQUE**

**DEPENSES**

Nature des dépenses	Montant HT	TVA	Montant TTC
<b>Assistance dans la mise en place de la démarche</b>	<b>5000</b>	<b>20%</b>	<b>6000</b>
<b>Total</b>			<b>6000</b>

**RECETTES**

Moyens financiers	Taux (% du HT)	Montant
<b>Total</b>		
<b>Reste à charge collectivité</b>		<b>6000 TTC</b>

**INDICATEURS DE SUIVI ET RESULTATS ATTENDUS**

- % des marchés (en nombre) intégrant des clauses environnementales et sociales dans les spécifications techniques ou les critères d'attribution
- % des marchés (en €) intégrant des clauses environnementales et sociales dans les spécifications techniques ou les critères d'attribution

**Commentaire [MG1]:** Question pour Elric Doit-on dès à présent chiffrer les résultats attendues ?

**ANNEXES (facultatif)**

*exemple : courriers de confirmation des acteurs pour leur implication (notamment financière)*

## FICHE PROJET DU CONTRAT DE RELANCE ET DE TRANSITION ECOLOGIQUE

**FICHE PROJET :** projet planifié à long terme (2023-2026) qui pourront évoluer dans leur description et estimation. Les opérations envisagées font d'abord l'objet de « fiches-projets » qui deviennent des « fiches-actions » lorsque leur nature et leur plan de financement sont établis et qu'elles sont suffisamment mûres pour démarrer à court terme

<b>Orientation stratégique :</b> <b><u>Développement économique, l'emploi, l'économie circulaire, l'alimentation durable, et le tourisme</u></b>	<b>Intitulé du projet :</b> <b>Elaborer et mettre en œuvre une stratégie de tourisme durable</b>	
---	---	---

<b>Fiche n°</b>	<b>30</b>
<b>Maître d'ouvrage</b>	<b>CAPVM - Office de Tourisme</b>

### RESUME DU PROJET

Les activités touristiques ont des impacts sur les ressources naturelles et les écosystèmes (pression sur la ressource locale en eau, ...) et en matière d'émissions de gaz à effet de serre (notamment liées au transport) Le territoire de la CA Paris Vallée de la Marne dispose de nombreux atouts touristiques : organisation d'événements artistiques et sportifs, biodiversité, paysage...

Cette action consiste à : - Recenser les initiatives de tourisme durable sur le territoire, et les valoriser - Inciter les acteurs de l'hébergement, de la restauration, et de tourisme spécialisé (sports, loisirs, événementiel...) à s'engager dans une démarche écoresponsable - Valoriser les itinéraires modes actifs (chemins touristiques de la biodiversité, chemins des produits alimentaires locaux...) - Valoriser les paysages (paysages liés à l'eau, trame noire : zones sans éclairage public, favorable à l'observation des étoiles..) - Elaborer un plan d'actions pour adapter au changement climatique (risque vague de chaleur notamment) les espaces récréatifs et de loisirs.

### OBLIGATION(S) REGLEMENTAIRE(S) ET PROGRAMMATIQUE(S) DONT RELEVE L'ACTION

- x Stratégie Nationale Bas Carbone
- o Stratégie Nationale pour la Biodiversité
- o SDRIF (Schéma Directeur de la Région Ile de France)
- x Projet de territoire
- x PCAET (Plan Climat Air Energie Territorial)
- o Contrat de ville
- o PLHI (Programme Local de l'Habitat Intercommunal)
- o SCOP (Schéma de Cohérence et d'Orientations Paysagères)
- o Plan de Prévention du Bruit dans l'Environnement
- o NPNRU (Nouveau Programme National de Renouveau Urbain)
- o Contrat local de santé
- o Autres (à préciser)

## FICHE PROJET DU CONTRAT DE RELANCE ET DE TRANSITION ECOLOGIQUE

### IMPACT(S) ECOLOGIQUE(S) DU PROJET

<ul style="list-style-type: none"> <li><input checked="" type="checkbox"/> Lutte contre le changement climatique</li> <li><input type="checkbox"/> Adaptation au changement climatique et prévention des risques naturels</li> <li><input type="checkbox"/> Gestion de la ressource en eau</li> <li><input type="checkbox"/> Economie circulaire, déchets, prévention des risques technologiques</li> <li><input checked="" type="checkbox"/> Lutte contre les pollutions</li> <li><input checked="" type="checkbox"/> Biodiversité et protection des espaces naturels, agricoles et sylvicoles</li> </ul>	<p><input checked="" type="checkbox"/> Impact social (maintien ou création d'emploi vert, renforce l'accès aux services publics, contribue à la cohésion sociale...)</p>
--	--

### DISPOSITIF(S) FINANCIER(S) CONCERNE(S)

<p style="text-align: center;"><b>CPER</b></p> <ul style="list-style-type: none"> <li><input type="checkbox"/> Mobilité multimodale</li> <li><input type="checkbox"/> Enseignement supérieur</li> <li><input type="checkbox"/> Recherche et Innovation</li> <li><input type="checkbox"/> Transition écologique et énergétique</li> <li><input type="checkbox"/> Numérique</li> <li><input type="checkbox"/> Innovation, filières d'avenir et usine du futur</li> <li><input type="checkbox"/> Territoires</li> </ul>	<p style="text-align: center;"><b>DSIL</b></p> <ul style="list-style-type: none"> <li><input type="checkbox"/> Rénovation thermique, transition énergétique et développement des énergies renouvelables</li> <li><input type="checkbox"/> Mise aux normes et sécurisation des équipements publics</li> <li><input type="checkbox"/> Développement d'infrastructures en faveur de la mobilité</li> <li><input type="checkbox"/> Développement d'infrastructures en faveur de la construction de logement</li> <li><input type="checkbox"/> Développement du numérique et de la téléphonie mobile</li> <li><input type="checkbox"/> Réalisation d'hébergements et d'équipements publics rendus nécessaires par l'accroissement du nombre d'habitants</li> <li><input type="checkbox"/> Création, transformation et rénovation de bâtiments scolaires</li> </ul>
--	---

<p style="text-align: center;"><b>FNADT</b></p> <ul style="list-style-type: none"> <li><input type="checkbox"/> Actions en faveur de l'emploi</li> <li><input checked="" type="checkbox"/> Action qui concoure à accroître l'attractivité des territoires</li> <li><input type="checkbox"/> Actions innovantes ou expérimentales dans le domaine de l'aménagement et le développement durable</li> </ul>	<p style="text-align: center;"><b>DSIL PLAN DE RELANCE</b></p> <ul style="list-style-type: none"> <li><input type="checkbox"/> Préservation du patrimoine public historique et culturel</li> <li><input type="checkbox"/> Transition écologique</li> <li><input type="checkbox"/> Résilience sanitaire</li> </ul>
--	---

<ul style="list-style-type: none"> <li><input type="checkbox"/> <b>FAUD (Fond d'Aménagement et d'Urbanisme Durable)</b></li> </ul>	<p style="text-align: center;"><b>AUTRES</b></p> <p><input checked="" type="checkbox"/> Préciser : 2022 : Financement ADEME ? Financement fond</p>
--	--

## FICHE PROJET DU CONTRAT DE RELANCE ET DE TRANSITION ECOLOGIQUE

	régional du tourisme ?
--	------------------------

### CALENDRIER PREVISIONNEL (cocher la ou les période (s) concernée(s))

2021	2022	2023	2024	2025	2026
o	x	x	x	x	x

### BUDGET PREVISIONNEL

Montant total € HT : A définir – estimation à 30 000 euros
--

### PARTENAIRES IDENTIFIES

Région Ile de France , ADEME, Territoires voisins , SDESM Service transport, développement économique, service développement durable, service aménagement.
---

## FICHE ACTION DU CONTRAT DE RELANCE ET DE TRANSITION ECOLOGIQUE

**FICHE ACTION** : projet mature, avec un plan de financement établi, et planifié à court terme (2021 et 2022)

<b>Orientation stratégique : Energie et climat</b>	<b>Intitulé de l'action : REQUALIFICATION PARTIELLE DU POLE GARE DE CHELLES</b>	
--	---	---

<b>Fiche action n°</b>	<b>4</b>
<b>Maître d'ouvrage</b>	<b>COMMUNAUTE D'AGGLOMERATION PARIS VALLEE DE LA MARNE</b>

### RESUME DE L'ACTION

Le pôle gare de Chelles a été aménagée il y a une vingtaine d'années. Avec la fréquentation de cette gare certaines zones se dégradent et nécessitent des travaux.

### DESCRIPTION DETAILLEE

Le projet de la CAPVM concerne la reprise d'affaissements au niveau des quais, au niveau des passages surélevés, reprise de traversées piétonnes, mise en conformité des quais sud (pose de bandes podotactiles, reprises de bordures).



## FICHE ACTION DU CONTRAT DE RELANCE ET DE TRANSITION ECOLOGIQUE

### OBLIGATION(S) REGLEMENTAIRE(S) ET PROGRAMMATIQUE(S) DONT RELEVE L'ACTION

- Stratégie Nationale Bas Carbone
- Stratégie Nationale pour la Biodiversité
- SDRIF (Schéma Directeur de la Région Ile de France)
- Projet de territoire
- PCAET (Plan Climat Air Energie Territorial)
- Contrat de ville
- PLHI (Programme Local de l'Habitat Intercommunal)
- SCOP (Schéma de Cohérence et d'Orientations Paysagères)
- Plan de Prévention du Bruit dans l'Environnement
- NPNRU (Nouveau Programme National de Renouvellement Urbain)
- Contrat local de santé
- X Autres (à préciser) – ACCESSIBILITE

### IMPACT(S) ECOLOGIQUE(S) DU PROJET

- Lutte contre le changement climatique
- Adaptation au changement climatique et prévention des risques naturels
- Gestion de la ressource en eau
- Economie circulaire, déchets, prévention des risques technologiques
- Lutte contre les pollutions
- Biodiversité et protection des espaces naturels, agricoles et sylvicoles

○ Impact social (maintien ou création d'emploi vert, renforce l'accès aux services publics, contribue à la cohésion sociale...)

### DISPOSITIF(S) FINANCIER(S) CONCERNE(S)

#### CPER

- X Mobilité multimodale
- Enseignement supérieur
- Recherche et Innovation
- Transition écologique et énergétique
- Numérique
- Innovation, filières d'avenir et usine du futur
- Territoires

#### DSIL

- Rénovation thermique, transition énergétique et développement des énergies renouvelables
- X Mise aux normes et sécurisation des équipements publics
- x Développement d'infrastructures en faveur de la mobilité
- Développement d'infrastructures en faveur de la construction de logement
- Développement du numérique et de la téléphonie mobile
- Réalisation d'hébergements et d'équipements publics rendus nécessaires par l'accroissement du nombre d'habitants
- Création, transformation et rénovation de bâtiments scolaires

## FICHE ACTION DU CONTRAT DE RELANCE ET DE TRANSITION ECOLOGIQUE

<p style="text-align: center;"><b>FNADT</b></p> <ul style="list-style-type: none"> <li><input type="radio"/> Actions en faveur de l'emploi</li> <li><input type="radio"/> Action qui concoure à accroître l'attractivité des territoires</li> <li><input type="radio"/> Actions innovantes ou expérimentales dans le domaine de l'aménagement et le développement durable</li> </ul>	<p style="text-align: center;"><b>DSIL PLAN DE RELANCE</b></p> <ul style="list-style-type: none"> <li><input type="radio"/> Préservation du patrimoine public historique et culturel</li> <li><input type="radio"/> Transition écologique</li> <li><input type="radio"/> Résilience sanitaire</li> </ul>
--	--

<ul style="list-style-type: none"> <li><input type="radio"/> <b>FAUD (Fond d'Aménagement et d'Urbanisme Durable)</b></li> </ul>	<p style="text-align: center;"><b>AUTRES</b></p> <ul style="list-style-type: none"> <li><input type="radio"/> Préciser :</li> </ul>
---	---

### CALENDRIER PREVISIONNEL (cocher la ou les période (s) concernée(s))

2021	2022	2023	2024	2025	2026
x	x	o	o	o	o

### PARTENAIRES IDENTIFIES

*Préciser le rôle des partenaires : Appui financier, administratif, technique, ou en moyens humains*

La ville de Chelles : propriétaire du foncier et collectivité ayant le pouvoir de police  
IDFM possible financeur pour les travaux réalisés par la CAPVM pour son compte (dossier non encore réalisé)

### PLAN DE FINANCEMENT PREVISIONNEL

Montant total € HT : 130 000€

Calendrier prévisionnel (planning d'action, calendrier prévisionnel de réalisation et de dépense) :

#### DEPENSES

Nature des dépenses	Montant HT	TVA	Montant TTC
<b>Travaux</b>	<b>130 000€</b>	<b>26 000€</b>	<b>156 000€</b>
Total	<b>130 000€</b>	<b>26 000€</b>	<b>156 000€</b>

## FICHE ACTION DU CONTRAT DE RELANCE ET DE TRANSITION ECOLOGIQUE

### RECETTES

Moyens financiers	Taux (% du HT)	Montant
<b>IDFM (dossier non transmis à ce jour)</b>	<b>Maxi 70%</b>	<b>91 000€</b>
Total	70%	91 000€
Reste à charge collectivité	30%	39 000€

### INDICATEURS DE SUIVI ET RESULTATS ATTENDUS

--

### ANNEXES (facultatif)

*exemple : courriers de confirmation des acteurs pour leur implication (notamment financière)*

--

## FICHE ACTION DU CONTRAT DE RELANCE ET DE TRANSITION ECOLOGIQUE

**FICHE ACTION/FICHE PROJET** : action/projet qui contient à la fois un volet action (mise en œuvre en 2021-2022 + plan de financement établi) et d'un volet projet (mise en œuvre 2023-2026 + plan de financement qui n'est pas en encore connu)

<b>Orientation stratégique :</b> <u>Développement économique, l'emploi, l'économie circulaire, l'alimentation durable, et le tourisme</u>	<b>Intitulé de l'action/projet :</b> Mettre en œuvre le tri à la source des déchets organiques en vue de l'échéance obligatoire de 2024	
--	--	---

<b>Fiche n°</b>	<b>32</b>
<b>Maître d'ouvrage</b>	<b>SIETREM / SIETOM</b>

### RESUME DE L'ACTION/PROJET

Généraliser progressivement le tri à la source des biodéchets

### DESCRIPTION DETAILLEE

Les déchets organiques sont constitués des déchets alimentaires et des autres déchets naturels biodégradables.

Le tri à la source des déchets organiques pour tous les producteurs de déchets sera obligatoire à partir du 1er janvier 2024 (et dès le 1er janvier 2023 pour les producteurs de plus de 5 tonnes par an)

Le SIETREM et le SIETOM sont compétents uniquement sur les déchets ménagers et assimilés, mais la mise en place de redevances spéciales pourrait être étudiée pour les déchets des entreprises et des commerces

Cette action consiste à :

- Réaliser une étude pour étudier la faisabilité d'un tri à la source des déchets organiques sur l'ensemble du territoire, chiffrer le coût de sa mise en place, et identifier les modes de valorisation adaptés (collecte en porte-à-porte vers une unité de compostage/méthanisation, solutions de compostage autonome...)
- Généraliser progressivement le tri à la source des biodéchets

## FICHE ACTION DU CONTRAT DE RELANCE ET DE TRANSITION ECOLOGIQUE

Tout au long de ce projet, une démarche importante de communication sera à mettre en place

### OBLIGATION(S) REGLEMENTAIRE(S) ET PROGRAMMATIQUE(S) DONT RELEVE L'ACTION

- Stratégie Nationale Bas Carbone
- Stratégie Nationale pour la Biodiversité
- SDRIF (Schéma Directeur de la Région Ile de France)
- Projet de territoire
- PCAET (Plan Climat Air Energie Territorial)
- Contrat de ville
- PLHI (Programme Local de l'Habitat Intercommunal)
- SCOP (Schéma de Cohérence et d'Orientations Paysagères)
- Plan de Prévention du Bruit dans l'Environnement
- NPNRU (Nouveau Programme National de Renouveau Urbain)
- Contrat local de santé
- Autres (à préciser)

### IMPACT(S) ECOLOGIQUE(S) DU PROJET

- Lutte contre le changement climatique
  - Adaptation au changement climatique et prévention des risques naturels
  - Gestion de la ressource en eau
- Economie circulaire, déchets, prévention des risques technologiques
- Lutte contre les pollutions
  - Biodiversité et protection des espaces naturels, agricoles et sylvicoles

Impact social (maintien ou création d'emploi vert, renforce l'accès aux services publics, contribue à la cohésion sociale...)

### DISPOSITIF(S) FINANCIER(S) CONCERNE(S)

#### CPER

- Mobilité multimodale
- Enseignement supérieur
- Recherche et Innovation
- Transition écologique et énergétique
- Numérique
- Innovation, filières d'avenir et usine du futur
- Territoires

#### DSIL

- Rénovation thermique, transition énergétique et développement des énergies renouvelables
- Mise aux normes et sécurisation des équipements publics
- Développement d'infrastructures en faveur de la mobilité
- Développement d'infrastructures en faveur de la construction de logement
- Développement du numérique et de la téléphonie

## FICHE ACTION DU CONTRAT DE RELANCE ET DE TRANSITION ECOLOGIQUE

	<ul style="list-style-type: none"> <li>mobile</li> <li>o Réalisation d'hébergements et d'équipements publics rendus nécessaires par l'accroissement du nombre d'habitants</li> <li>o Création, transformation et rénovation de bâtiments scolaires</li> </ul>
--	---

<p style="text-align: center;"><b>FNADT</b></p> <ul style="list-style-type: none"> <li>o Actions en faveur de l'emploi</li> <li>o Action qui concoure à accroître l'attractivité des territoires</li> <li>o Actions innovantes ou expérimentales dans le domaine de l'aménagement et le développement durable</li> </ul>	<p style="text-align: center;"><b>DSIL PLAN DE RELANCE</b></p> <ul style="list-style-type: none"> <li>o Préservation du patrimoine public historique et culturel</li> <li>o Transition écologique</li> <li>o Résilience sanitaire</li> </ul>
--	--

<ul style="list-style-type: none"> <li>o <b>FAUD (Fond d'Aménagement et d'Urbanisme Durable)</b></li> </ul>	<p style="text-align: center;"><b>AUTRES</b></p> <ul style="list-style-type: none"> <li>o Préciser :</li> </ul>
---	---

### CALENDRIER PREVISIONNEL (cocher la ou les période (s) concernée(s))

2021	2022	2023	2024	2025	2026
X	X	X	X	X	X

### PARTENAIRES IDENTIFIES

*Préciser le rôle des partenaires : Appui financier, administratif, technique, ou en moyens humains*

CAPVM, Communes, ADEME, M2IE, Département (collèges, schéma départementale de la méthanisation), Région (lycée), chantiers d'insertion

### PLAN DE FINANCEMENT PREVISIONNEL

2021 :

- Expérimentation de la M2IE pour la collecte et la valorisation des déchets organiques auprès des gros producteurs (exemple : restauration collective). La M2IE bénéficie d'un financement Région sur ce projet.
- Etude de faisabilité et expérimentation du SIETREM pour la collecte des déchets organiques

## FICHE ACTION DU CONTRAT DE RELANCE ET DE TRANSITION ECOLOGIQUE

auprès des ménages et des gros producteurs - Financement ADEME (AAP ADEME collecte des biodéchets des ménages)

2022 : Généralisation du tri à la source , Budget à définir. Financement ADEME/Région pour la mise en place des dispositifs de tri à la source des biodéchets + Financement Région des unités de pré-traitement / massification / traitement des biodéchets

### DEPENSES (volet action)

Nature des dépenses	Montant HT	TVA	Montant TTC
Total			

### RECETTES (volet action)

Moyens financiers	Taux (% du HT)	Montant
Total		
Reste à charge collectivité		

### INDICATEURS DE SUIVI ET RESULTATS ATTENDUS

Tonnages de déchets organiques collectés sur le territoire

Valorisation des déchets organiques (tonnage composté, production de biogaz) (Syndicat de déchets)

### ANNEXES (facultatif)

*exemple : courriers de confirmation des acteurs pour leur implication (notamment financière)*

--

## FICHE PROJET DU CONTRAT DE RELANCE ET DE TRANSITION ECOLOGIQUE

**FICHE PROJET** : projet planifié à long terme (2023-2026) qui pourront évoluer dans leur description et estimation. Les opérations envisagées font d'abord l'objet de « fiches-projets » qui deviennent des « fiches-actions » lorsque leur nature et leur plan de financement sont établis et qu'elles sont suffisamment mûres pour démarrer à court terme

<b>Orientation stratégique :</b> <u>Développement économique, l'emploi, l'économie circulaire, l'alimentation durable, et le tourisme</u>	<b>Intitulé du projet :</b> Programme ambassadeurs	
--	---	---

<b>Fiche projet n°</b>	25
<b>Maître d'ouvrage</b>	CAPVM - Office de Tourisme

### RESUME DU PROJET

Mise en place d'un programme d'ambassadeurs afin d'inviter les locaux à s'investir pour un tourisme plus respectueux et de proximité.

Le programme «Ambassadeur» de l'Office de Tourisme s'inscrit dans une logique de tourisme participatif et de proximité.

Via ce programme, nous espérons mieux impliquer les habitants dans la promotion et la mise en valeur des atouts touristiques de leur territoire en les invitant à redécouvrir richesses patrimoniales, touristiques et des aménagements de loisirs de l'Agglomération de Paris – Vallée de la Marne dont ils n'ont pas ou plus conscience par familiarité.

C'est dans ce but que nous allons solliciter quelques partenaires de l'Office de Tourisme qu'ils offrent un privilège à ces ambassadeurs dans le cadre de ce projet comme des informations prioritaires, des préventes exclusives, des invitations à des avant-premières...



## FICHE PROJET DU CONTRAT DE RELANCE ET DE TRANSITION ECOLOGIQUE

### OBLIGATION(S) REGLEMENTAIRE(S) ET PROGRAMMATIQUE(S) DONT RELEVE L'ACTION

- Stratégie Nationale Bas Carbone
- Stratégie Nationale pour la Biodiversité
- SDRIF (Schéma Directeur de la Région Ile de France)
- Projet de territoire
- PCAET (Plan Climat Air Energie Territorial)
- Contrat de ville
- PLHI (Programme Local de l'Habitat Intercommunal)
- SCOP (Schéma de Cohérence et d'Orientations Paysagères)
- Plan de Prévention du Bruit dans l'Environnement
- NPNRU (Nouveau Programme National de Renouvellement Urbain)
- Contrat local de santé
- Autres (à préciser) :

### IMPACT(S) ECOLOGIQUE(S) DU PROJET

- Lutte contre le changement climatique
- Adaptation au changement climatique et prévention des risques naturels
- Gestion de la ressource en eau
- Economie circulaire, déchets, prévention des risques technologiques
- Lutte contre les pollutions
- Biodiversité et protection des espaces naturels, agricoles et sylvicoles

Impact social (maintien ou création d'emploi vert, renforce l'accès aux services publics, contribue à la cohésion sociale...)

### DISPOSITIF(S) FINANCIER(S) CONCERNE(S)

#### CPER

- Mobilité multimodale
- Enseignement supérieur
- Recherche et Innovation
- Transition écologique et énergétique
- Numérique
- Innovation, filières d'avenir et usine du futur
- Territoires

#### DSIL

- Rénovation thermique, transition énergétique et développement des énergies renouvelables
- Mise aux normes et sécurisation des équipements publics
- Développement d'infrastructures en faveur de la mobilité
- Développement d'infrastructures en faveur de la construction de logement
- Développement du numérique et de la téléphonie mobile
- Réalisation d'hébergements et d'équipements publics rendus nécessaires par l'accroissement du nombre d'habitants
- Création, transformation et rénovation de

## FICHE PROJET DU CONTRAT DE RELANCE ET DE TRANSITION ECOLOGIQUE

	bâtiments scolaires
--	---------------------

<p style="text-align: center;"><b>FNADT</b></p> <p><input type="radio"/> Actions en faveur de l'emploi</p> <p><input checked="" type="radio"/> Action qui concoure à accroître l'attractivité des territoires</p> <p><input type="radio"/> Actions innovantes ou expérimentales dans le domaine de l'aménagement et le développement durable</p>	<p style="text-align: center;"><b>DSIL PLAN DE RELANCE</b></p> <p><input type="radio"/> Préservation du patrimoine public historique et culturel</p> <p><input type="radio"/> Transition écologique</p> <p><input type="radio"/> Résilience sanitaire</p>
--	---

<p><input type="radio"/> <b>FAUD (Fond d'Aménagement et d'Urbanisme Durable)</b></p>	<p style="text-align: center;"><b>AUTRES</b></p> <p><input type="radio"/> Préciser :</p>
--	--

### CALENDRIER PREVISIONNEL (cocher la ou les période (s) concernée(s))

2021	2022	2023	2024	2025
x	x	X	x	x

### BUDGET PREVISIONNEL

Montant total € HT : non défini à ce jour

### PARTENAIRES IDENTIFIES

Tous les partenaires touristiques et culturels du territoire susceptibles de s'intégrer à la démarche en proposant des entrées gratuites, des avant-premières ou des avantages en fonction de leur activité. L'appui est plutôt d'ordre technique et financier.

## FICHE ACTION DU CONTRAT DE RELANCE ET DE TRANSITION ECOLOGIQUE

**FICHE ACTION/FICHE PROJET** : action/projet qui contient à la fois un volet action (mise en œuvre en 2021-2022 + plan de financement établi) et d'un volet projet (mise en œuvre 2023-2026 + plan de financement qui n'est pas en encore connu)

<b>Orientation stratégique :</b> <b>Développement économique, l'emploi, l'économie circulaire, l'alimentation durable, et le tourisme</b>	<b>Fabrique des savoirs :</b>	<b>Logo collectivité</b>
--	-------------------------------	--------------------------

<b>Fiche action n°</b>	<b>40</b>
<b>Maître d'ouvrage</b>	<b>Agglomération Paris - Vallée de la Marne</b>

### RESUME DE L'ACTION/PROJET

La Fabrique des savoirs est une initiative de l'agglomération Paris – Vallée menée en partenariat avec l'Université Gustave Eiffel visant à développer les liens entre l'université et le territoire au travers d'actions de diffusion de la culture, scientifique technique et industrielle. Ce projet est mené en étroite concertation avec les villes de Champs-sur-Marne, Chelles, Pontault-Combault, et Torcy.

### DESCRIPTION DETAILLEE

Menée en co-construction avec les acteurs locaux et notamment les villes de l'agglomération, la Fabrique des savoirs se veut un espace convivial d'échanges entre les habitants, les entreprises et les scientifiques. Des ateliers, conférences et animations diverses parcourant l'agglomération et rythmant l'année. Pour 2021, 4 à 5 conférences à partir du thème « vivre à l'est de Paris », sont prévues ainsi que des discussions en ligne à destination du grand public, des ateliers préparatoires avec des habitants, des interviews de professionnels de la ville, un Mooc à destination de porteurs de projets « entreprendre dans la ville de demain », ainsi qu'un projet de recueil de paroles d'habitants. Ces actions, qui s'ajoutent à celles menées en direct par l'université et les autres acteurs du territoire, ainsi qu'à la fête de la science soutenue et promue par l'agglomération, vont se poursuivre en 2022 au travers d'une programmation qui va s'étoffer progressivement.

La Fabrique des savoirs contribue au lien social en offrant un nouvel espace de dialogue science/société et en croisant les regards.

L'accent est porté sur la diversité des publics (âge, genre, niveau scolaire, catégorie socio-professionnelle, entreprises et institutionnels, commune de résidence), leur participation active aux échanges de savoirs, à des expérimentations et à des études, à des projets de science participative.

## FICHE ACTION DU CONTRAT DE RELANCE ET DE TRANSITION ECOLOGIQUE

En développant les interactions entre l'université et la ville, la Fabrique des savoirs propose de déployer dans les quartiers une démarche cohésive et pérenne en proposant au plus grand nombre de se saisir des enjeux sociétaux tout en développant son esprit critique et le plaisir de partager ses connaissances.

En proposant à l'université de mieux connaître son environnement urbain et ses composantes, l'agglomération souhaite que la recherche menée par l'université Gustave Eiffel, en tant qu'université des « Villes de demain » reconnaisse son propre territoire comme objet et sujet d'étude et ses multiples composantes comme autant d'acteurs contribuant à l'innovation urbaine et sociale.

Les animations menées sur la thématique « Ville » permettent de mettre en lumière le caractère systémique du phénomène urbain et de sensibiliser aux enjeux climatiques et de transition écologique.

Pour plus d'information : [fabriquedesavoirs.agglo-pvm.fr](http://fabriquedesavoirs.agglo-pvm.fr)

### OBLIGATION(S) REGLEMENTAIRE(S) ET PROGRAMMATIQUE(S) DONT RELEVE L'ACTION

- Stratégie Nationale Bas Carbone
- Stratégie Nationale pour la Biodiversité
- SDRIF (Schéma Directeur de la Région Ile de France)
- Projet de territoire
- PCAET (Plan Climat Air Energie Territorial)
- Contrat de ville
- PLHI (Programme Local de l'Habitat Intercommunal)
- SCOP (Schéma de Cohérence et d'Orientations Paysagères)
- Plan de Prévention du Bruit dans l'Environnement
- NPNRU (Nouveau Programme National de Renouveau Urbain)
- Contrat local de santé
- Autres (à préciser)

### IMPACT(S) ECOLOGIQUE(S) DU PROJET

- Lutte contre le changement climatique
- Adaptation au changement climatique et prévention des risques naturels
- Gestion de la ressource en eau
- Economie circulaire, déchets, prévention des risques technologiques
- Lutte contre les pollutions
- Biodiversité et protection des espaces naturels, agricoles et sylvicoles

Impact social (maintien ou création d'emploi vert, renforce l'accès aux services publics, contribue à la cohésion sociale...)

### DISPOSITIF(S) FINANCIER(S) CONCERNE(S)

## FICHE ACTION DU CONTRAT DE RELANCE ET DE TRANSITION ECOLOGIQUE



<p style="text-align: center;"><b>CPER</b></p> <ul style="list-style-type: none"> <li><input type="radio"/> Mobilité multimodale</li> <li><input checked="" type="radio"/> Enseignement supérieur</li> <li><input type="radio"/> Recherche et Innovation</li> <li><input type="radio"/> Transition écologique et énergétique</li> <li><input type="radio"/> Numérique</li> <li><input type="radio"/> Innovation, filières d'avenir et usine du futur</li> <li><input checked="" type="radio"/> Territoires</li> </ul>	<p style="text-align: center;"><b>DSIL</b></p> <ul style="list-style-type: none"> <li><input type="radio"/> Rénovation thermique, transition énergétique et développement des énergies renouvelables</li> <li><input type="radio"/> Mise aux normes et sécurisation des équipements publics</li> <li><input type="radio"/> Développement d'infrastructures en faveur de la mobilité</li> <li><input type="radio"/> Développement d'infrastructures en faveur de la construction de logement</li> <li><input type="radio"/> Développement du numérique et de la téléphonie mobile</li> <li><input type="radio"/> Réalisation d'hébergements et d'équipements publics rendus nécessaires par l'accroissement du nombre d'habitants</li> <li><input type="radio"/> Création, transformation et rénovation de bâtiments scolaires</li> </ul>
---	--

<p style="text-align: center;"><b>FNADT</b></p> <ul style="list-style-type: none"> <li><input type="radio"/> Actions en faveur de l'emploi</li> <li><input type="radio"/> Action qui concourt à accroître l'attractivité des territoires</li> <li><input type="radio"/> Actions innovantes ou expérimentales dans le domaine de l'aménagement et le développement durable</li> </ul>	<p style="text-align: center;"><b>DSIL PLAN DE RELANCE</b></p> <ul style="list-style-type: none"> <li><input type="radio"/> Préservation du patrimoine public historique et culturel</li> <li><input type="radio"/> Transition écologique</li> <li><input type="radio"/> Résilience sanitaire</li> </ul>
--	--

<ul style="list-style-type: none"> <li><input type="radio"/> <b>FAUD (Fond d'Aménagement et d'Urbanisme Durable)</b></li> </ul>	<p style="text-align: center;"><b>AUTRES</b></p> <ul style="list-style-type: none"> <li><input type="radio"/> Préciser :</li> </ul>
---	---

### CALENDRIER PREVISIONNEL (cocher la ou les période (s) concernée(s))

2021	2022	2023	2024	2025
X	X	X	X	X

### PARTENAIRES IDENTIFIES

*Préciser le rôle des partenaires : Appui financier, administratif, technique, ou en moyens humains*

## FICHE ACTION DU CONTRAT DE RELANCE ET DE TRANSITION ECOLOGIQUE

Université Gustave Eiffel – Appui technique, coordination, moyens humains et financiers  
Villes : Champs-sur-Marne/Chelles, Pontault-Combault, Torcy - appui logistique.

### PLAN DE FINANCEMENT PREVISIONNEL

L'effort en matière de RH est à noter : de l'ordre de 0,7 ETP pour Paris-Vallée de la Marne (soit 29.500 € chargés), et 0,5 ETP pour l'université (18.000 € chargés).

→ Volet action

- Montant total € HT : Montant total € HT : 2021 + 2022 = 42.000€

→ Volet projet

- Montant total € HT : Montant total € HT : 2023 à 2026 = 84.000€

#### DEPENSES (volet action)

Nature des dépenses	Montant HT	TVA	Montant TTC
<b>5 Conférences logistique + captation</b>	<b>5.000</b>	<b>1.000</b>	<b>6.000</b>
<b>Ateliers</b>	<b>1.500</b>	<b>300</b>	<b>1.800</b>
<b>Entretiens habitants</b>	<b>2.500</b>		<b>2.500</b>
<b>10 Reportages Itw</b>	<b>5.000</b>	<b>1.000</b>	<b>6.000</b>
<b>Communication</b>	<b>2.000</b>	<b>400</b>	<b>2.400</b>
<b>Fête de la science</b>	<b>2.500</b>	<b>500</b>	<b>3.000</b>
<b>Évaluation</b>	<b>2.500</b>	<b>500</b>	<b>3.000</b>
<b>Total</b>	<b>21.000</b>	<b>3.700</b>	<b>24.800</b>

#### RECETTES (volet action)

Moyens financiers	Taux (% du HT)	Montant
<b>Participation Université</b>	<b>45 %</b>	<b>9.500</b>
<b>Total</b>	<b>45 %</b>	<b>9.500</b>
<b>Reste à charge collectivité</b>	<b>55 %</b>	<b>15.300</b>

### INDICATEURS DE SUIVI ET RESULTATS ATTENDUS

L'association Les Petits Débrouillards d'Île-de-France est associée au projet et est chargée de l'évaluation des actions afin de déterminer leur pertinence et les pistes d'amélioration. Un protocole a été adopté afin de définir en amont les objectifs de chaque action, les indicateurs adaptés, le recueil et l'analyse des données. Un bilan global fin 2021 permettra d'affiner le dispositif pour les années suivantes.

FICHE ACTION DU CONTRAT DE RELANCE ET DE TRANSITION ECOLOGIQUE

**ANNEXES (facultatif)**

*exemple : courriers de confirmation des acteurs pour leur implication (notamment financière)*

--

## FICHE PROJET DU CONTRAT DE RELANCE ET DE TRANSITION ECOLOGIQUE

**FICHE PROJET :** projet planifié à long terme (2023-2026) qui pourront évoluer dans leur description et estimation. Les opérations envisagées font d'abord l'objet de « fiches-projets » qui deviennent des « fiches-actions » lorsque leur nature et leur plan de financement sont établis et qu'elles sont suffisamment mûres pour démarrer à court terme

<b>Orientation stratégique :</b> <b><u>Politique de la ville</u></b>	<b>Intitulé du projet : « Des QPV zéro déchets, zéro gaspillage »</b>	
---	---	---

<b>Fiche projet n°</b>	<b>35</b>
<b>Maître d'ouvrage</b>	<b>COMMUNES – BAILLEURS SOCIAUX</b>

### RESUME DU PROJET

Cet objectif de zéro déchets est un idéal à atteindre : ne pas gaspiller, limiter au maximum la production de déchets, réemployer localement, valoriser en respectant la hiérarchie des modes de traitement des déchets, limiter au maximum l'élimination et s'engager dans des démarches d'économie circulaire dans un mouvement de gouvernance participative.

Il s'agit de sensibiliser les habitants des QPV à la nécessité de limiter ces déchets dont le traitement à un impact sur l'environnement au travers de challenges du type « Zéro déchet Zéro gaspillage » mais à l'échelle du quartier. Un challenge entre quartiers de la CAPVM pourrait être lancé pour rendre l'action ludique.

Parmi les déchets, seront intégrés le volume des ordures ménagères et le ramassage des détritux aux abords des résidences.

Organisation de réunions d'information et de sensibilisation auprès des habitants et avec le soutien des bailleurs qui auraient un intérêt à voir les déchets réduits.

- Présentation du challenge
- Objectifs poursuivis et sensibilisation au traitement des déchets et à l'impact sur l'environnement
- Chartes d'objectifs à atteindre.

### OBLIGATION(S) REGLEMENTAIRE(S) ET PROGRAMMATIQUE(S) DONT RELEVE L'ACTION

- Stratégie Nationale Bas Carbone
- Stratégie Nationale pour la Biodiversité
- SDRIF (Schéma Directeur de la Région Ile de France)
- Projet de territoire
- PCAET (Plan Climat Air Energie Territorial)**
- Contrat de ville**
- PLHI (Programme Local de l'Habitat Intercommunal)
- SCOP (Schéma de Cohérence et d'Orientations Paysagères)
- Plan de Prévention du Bruit dans l'Environnement
- NPNRU (Nouveau Programme National de Renouvellement Urbain)
- Contrat local de santé
- Autres (à préciser)



## FICHE PROJET DU CONTRAT DE RELANCE ET DE TRANSITION ECOLOGIQUE

### IMPACT(S) ECOLOGIQUE(S) DU PROJET

<ul style="list-style-type: none"> <li><input type="radio"/> Lutte contre le changement climatique</li> <li><input type="radio"/> Adaptation au changement climatique et prévention des risques naturels</li> <li><input type="radio"/> Gestion de la ressource en eau</li> <li><input checked="" type="radio"/> Economie circulaire, <b>déchets</b>, prévention des risques technologiques</li> <li><b>X Lutte contre les pollutions</b></li> <li><input type="radio"/> Biodiversité et protection des espaces naturels, agricoles et sylvicoles</li> </ul>	<p><input type="radio"/> Impact social (maintien ou création d'emploi vert, renforce l'accès aux services publics, contribue à la cohésion sociale...)</p>
--	--

### DISPOSITIF(S) FINANCIER(S) CONCERNE(S)

<p style="text-align: center;"><b>CPER</b></p> <ul style="list-style-type: none"> <li><input type="radio"/> Mobilité multimodale</li> <li><input type="radio"/> Enseignement supérieur</li> <li><input type="radio"/> Recherche et Innovation</li> <li><input type="radio"/> Transition écologique et énergétique</li> <li><input type="radio"/> Numérique</li> <li><input type="radio"/> Innovation, filières d'avenir et usine du futur</li> <li><input type="radio"/> Territoires</li> </ul>	<p style="text-align: center;"><b>DSIL</b></p> <ul style="list-style-type: none"> <li><input type="radio"/> Rénovation thermique, transition énergétique et développement des énergies renouvelables</li> <li><input type="radio"/> Mise aux normes et sécurisation des équipements publics</li> <li><input type="radio"/> Développement d'infrastructures en faveur de la mobilité</li> <li><input type="radio"/> Développement d'infrastructures en faveur de la construction de logement</li> <li><input type="radio"/> Développement du numérique et de la téléphonie mobile</li> <li><input type="radio"/> Réalisation d'hébergements et d'équipements publics rendus nécessaires par l'accroissement du nombre d'habitants</li> <li><input type="radio"/> Création, transformation et rénovation de bâtiments scolaires</li> </ul>
---	--

<p style="text-align: center;"><b>FNADT</b></p> <ul style="list-style-type: none"> <li><input type="radio"/> Actions en faveur de l'emploi</li> <li><input type="radio"/> Action qui concoure à accroître l'attractivité des territoires</li> <li><input type="radio"/> Actions innovantes ou expérimentales dans le domaine de l'aménagement et le développement durable</li> </ul>	<p style="text-align: center;"><b>DSIL PLAN DE RELANCE</b></p> <ul style="list-style-type: none"> <li><input type="radio"/> Préservation du patrimoine public historique et culturel</li> <li><input type="radio"/> Transition écologique</li> <li><input type="radio"/> Résilience sanitaire</li> </ul>
--	--

## FICHE PROJET DU CONTRAT DE RELANCE ET DE TRANSITION ECOLOGIQUE

<input type="radio"/> <b>FAUD (Fond d'Aménagement et d'Urbanisme Durable)</b>	<b>AUTRES</b> <input type="radio"/> Préciser :
---	---

### CALENDRIER PREVISIONNEL (cocher la ou les période (s) concernée(s))

2021 <input type="radio"/>	2022 <input checked="" type="checkbox"/>	2023 <input checked="" type="checkbox"/>	2024 <input checked="" type="checkbox"/>	2025 <input checked="" type="checkbox"/>
-------------------------------	---	---	---	---

### BUDGET PREVISIONNEL

Montant total € HT : A déterminer

### PARTENAIRES IDENTIFIES

SIETREM-SIETOM, Bailleurs, communes en QPV, associations, entreprise d'insertion  
CAPVM PCAET

## FICHE ACTION DU CONTRAT DE RELANCE ET DE TRANSITION ECOLOGIQUE

**FICHE ACTION/FICHE PROJET** : action/projet qui contient à la fois un volet action (mise en œuvre en 2021-2022 + plan de financement établi) et d'un volet projet (mise en œuvre 2023-2026 + plan de financement qui n'est pas en encore connu)

<b>Orientation stratégique :</b> <u>Développement économique, l'emploi, l'économie circulaire, l'alimentation durable, et le tourisme</u>	<b>Intitulé de l'action/projet :</b> Mettre à jour et mettre en œuvre les plans locaux de prévention des déchets et assimilés	
--	--	---

<b>Fiche n°</b>	<b>33</b>
<b>Maître d'ouvrage</b>	<b>SIETREM / SIETOM</b>

### RESUME DE L'ACTION/PROJET

Cette action consiste à mettre à jour et à mettre en œuvre les plans locaux de prévention des déchets .

### DESCRIPTION DETAILLEE

Le Plan Régional de Prévention et de Gestion des Déchets a été approuvé en novembre 2019 et fixe des objectifs régionaux en matière de prévention et gestion des déchets. La loi Anti Gaspillage et Economie Circulaire du 10 février 2020 inscrit de nouvelles dispositions sur la prévention et la gestion des déchets, notamment sur les pouvoirs de police spéciale du maire (en lien avec les dépôts sauvages)

L'élaboration des Programmes Locaux de Prévention des Déchets Ménagers et Assimilés (PLPDMA) est obligatoire depuis le 1er janvier 2012. Le PLPDMA est l'ensemble des actions mises en œuvre par les collectivités et les syndicats de collecte et de traitement des déchets pour réduire la production de déchets

Cette action consiste à mettre à jour et à mettre en œuvre les plans locaux de prévention des déchets .

Le SIETREM a un PLPDMA pour la période 2018 – 2020.

Le SIETOM a un PLPDMA qui s'est terminé en 2020 et l'a renouvelé sur la période 2020 – 2024.

## FICHE ACTION DU CONTRAT DE RELANCE ET DE TRANSITION ECOLOGIQUE

### OBLIGATION(S) REGLEMENTAIRE(S) ET PROGRAMMATIQUE(S) DONT RELEVE L'ACTION

- Stratégie Nationale Bas Carbone
- Stratégie Nationale pour la Biodiversité
- SDRIF (Schéma Directeur de la Région Ile de France)
- Projet de territoire
- PCAET (Plan Climat Air Energie Territorial)
- Contrat de ville
- PLHI (Programme Local de l'Habitat Intercommunal)
- SCOP (Schéma de Cohérence et d'Orientations Paysagères)
- Plan de Prévention du Bruit dans l'Environnement
- NPNRU (Nouveau Programme National de Renouvellement Urbain)
- Contrat local de santé
- Autres (à préciser) : Programme Local de Prévention des Déchets

### IMPACT(S) ECOLOGIQUE(S) DU PROJET

- Lutte contre le changement climatique
  - Adaptation au changement climatique et prévention des risques naturels
  - Gestion de la ressource en eau
- Economie circulaire, déchets, prévention des risques technologiques
- Lutte contre les pollutions
  - Biodiversité et protection des espaces naturels, agricoles et sylvicoles

Impact social (maintien ou création d'emploi vert, renforce l'accès aux services publics, contribue à la cohésion sociale...)

### DISPOSITIF(S) FINANCIER(S) CONCERNE(S)

#### CPER

- Mobilité multimodale
- Enseignement supérieur
- Recherche et Innovation
- Transition écologique et énergétique
- Numérique
- Innovation, filières d'avenir et usine du futur
- Territoires

#### DSIL

- Rénovation thermique, transition énergétique et développement des énergies renouvelables
- Mise aux normes et sécurisation des équipements publics
- Développement d'infrastructures en faveur de la mobilité
- Développement d'infrastructures en faveur de la construction de logement
- Développement du numérique et de la téléphonie mobile
- Réalisation d'hébergements et d'équipements publics rendus nécessaires par l'accroissement du nombre d'habitants
- Création, transformation et rénovation de bâtiments scolaires

## FICHE ACTION DU CONTRAT DE RELANCE ET DE TRANSITION ECOLOGIQUE

--	--

<p style="text-align: center;"><b>FNADT</b></p> <ul style="list-style-type: none"> <li><input type="checkbox"/> Actions en faveur de l'emploi</li> <li><input type="checkbox"/> Action qui concoure à accroître l'attractivité des territoires</li> <li><input type="checkbox"/> Actions innovantes ou expérimentales dans le domaine de l'aménagement et le développement durable</li> </ul>	<p style="text-align: center;"><b>DSIL PLAN DE RELANCE</b></p> <ul style="list-style-type: none"> <li><input type="checkbox"/> Préservation du patrimoine public historique et culturel</li> <li><input type="checkbox"/> Transition écologique</li> <li><input type="checkbox"/> Résilience sanitaire</li> </ul>
---	---

<ul style="list-style-type: none"> <li><input type="checkbox"/> <b>FAUD (Fond d'Aménagement et d'Urbanisme Durable)</b></li> </ul>	<p style="text-align: center;"><b>AUTRES</b></p> <ul style="list-style-type: none"> <li><input type="checkbox"/> Préciser :</li> </ul>
--	--

### CALENDRIER PREVISIONNEL (cocher la ou les période (s) concernée(s))

2021	2022	2023	2024	2025	2026
X	X	X	X	X	X

### PARTENAIRES IDENTIFIES

*Préciser le rôle des partenaires : Appui financier, administratif, technique, ou en moyens humains*

CAPVM, Communes, ADEME, Région Ile de France, associations

### PLAN DE FINANCEMENT PREVISIONNEL

à compléter par SIETOM et SIETREM

#### DEPENSES (volet action)

Nature des dépenses	Montant HT	TVA	Montant TTC
Total			

#### RECETTES (volet action)

Moyens financiers	Taux (% du HT)	Montant

## FICHE ACTION DU CONTRAT DE RELANCE ET DE TRANSITION ECOLOGIQUE

Total		
Reste à charge collectivité		

### INDICATEURS DE SUIVI ET RESULTATS ATTENDUS

Elaboration des PLPDMA

Suivi de la production annuelle de déchets du territoire (Syndicat de collecte et de traitements des déchets)

### ANNEXES (facultatif)

*exemple : courriers de confirmation des acteurs pour leur implication (notamment financière)*

--

## FICHE PROJET DU CONTRAT DE RELANCE ET DE TRANSITION ECOLOGIQUE

<b>Thématique</b> <u>L'urbanisme,</u> <u>l'aménagement,</u> <u>l'adaptation au</u> <u>changement</u> <u>climatique, la</u> <u>protection de la</u> <u>biodiversité, le cadre</u> <u>de vie, et la lutte</u> <u>contre les pollutions</u>	<b>SCHEMA PREVENTION RISQUE INONDATION</b>	
---	--	---

<b>Fiche Action n°</b>	<b>41</b>	
<b>Maître d'ouvrage</b>	<b>CA PARIS VALLEE DE LA MARNE</b>	

### Résumé de l'action

Toutes les communes du territoire ont déjà été concernées par au moins un arrêté de catastrophe naturelle pour inondation et coulées de boues. La CA Paris-Vallée de la Marne prendra la compétence GEMAPI (Gestion des Milieux Aquatiques et Prévention des Inondations) courant 2021. Un PPRI (Plan de Prévention du Risque Inondation) est en cours d'élaboration sur le périmètre des communes de Vaires-sur-Marne, Torcy, Noisiel, Champs-sur-Marne et Chelles. Ce PPRI n'intègre pas l'ensemble du périmètre de la CA et ne prend pas en compte l'ensemble des affluents, alors que les petits affluents, comme les ru par exemple, contribuent largement au risque inondation.

L'objectif 1.3 du SAGE Marne-Confluence demande de plus d'" Intégrer la problématique du ruissellement au plus tôt dans les processus d'aménagement et d'urbanisation du territoire et rendre lisible l'eau dans la ville en veillant à la qualité paysagère des aménagements et des ouvrages".

Le Programme d'Action de Prévention des Inondations (PAPI) de la Seine et de la Marne francilienne n°2, porté par l'EPTB Seine-Grands-Lacs, est en cours d'élaboration et s'étendra sur la période 2022-2028. La CA Paris-Vallée de la Marne souhaite devenir un des maîtres d'ouvrage du PAPI 2 et proposer cette action dans le PAPI 2 dans le cadre d'un diagnostic global de territoire.

Cette étude puis sa déclinaison sous forme d'actions vise donc à prendre en compte le risque inondation sous ses différentes formes et sur l'ensemble du territoire et à intégrer ces éléments dans les documents d'urbanisme.

### Description détaillée

En articulation avec le PPRI, le PAPI 2 et la compétence GEMAPI de la CA, cette action vise à réaliser une étude tenant compte de l'ensemble des affluents pour :

- Réaliser une étude sur le risque inondation généré par les affluents et le ruissellement,
- Elaborer un document à annexer au PPRI (Plan de Prévention du Risque Inondation) au PLH (Programme Local de l'Habitat) et aux PLU (Plan Local d'Urbanisme), contenant les zonages de risque, des recommandations en termes de constructibilité (bâtiments, voiries, aménagements..), de gestion des espaces, et d'actions de sensibilisation,
- Mettre en place un plan de gestion des ru afin de rétablir la continuité écologique et assurer leur renaturation (restauration des champs d'expansion de crues et des zones humides, etc...) permettant de diminuer la vulnérabilité aux inondations,
- Identifier des projets prioritaires pour réduire le risque inondation et limiter / freiner le ruissellement

## **FICHE PROJET DU CONTRAT DE RELANCE ET DE TRANSITION ECOLOGIQUE**

L'imperméabilisation étant un facteur aggravant du risque inondation, une étude du potentiel de désimperméabilisation des sols pourra de plus être réalisée dans le cadre de l'objectif de zéro artificialisation nette d'ici 2050. Cela pourrait permettre d'étudier les types de revêtements de surface et leur perméabilité, les usages actuels et futurs et les enjeux, notamment vis-à-vis du risque inondation et ruissellement. Cela pourrait aboutir à une classification des espaces en fonction de leur potentiel et une priorisation des zones à désimperméabiliser.



## FICHE PROJET DU CONTRAT DE RELANCE ET DE TRANSITION ECOLOGIQUE

OBLIGATION REGLEMENTAIRE ET PROGRAMMATIQUE DONT RELEVE LE PROJET	
<ul style="list-style-type: none"> <li><input type="radio"/> Stratégie Nationale Bas Carbone</li> <li><input type="radio"/> SDRIF</li> <li><input type="radio"/> SCOT (<i>ou assimilé</i>)</li> <li><input checked="" type="checkbox"/> PCAET</li> <li><input type="radio"/> Contrat de ville</li> <li><input type="radio"/> PLHI</li> <li><input type="radio"/> Contrat local de santé</li> <li><input checked="" type="checkbox"/> Autres (SAGE et PAPI)</li> </ul>	<ul style="list-style-type: none"> <li><input type="radio"/> Autres (à préciser)</li> </ul>

CHAMP D'AMBITION ECOLOGIQUE DU PROJET	
<ul style="list-style-type: none"> <li><input checked="" type="checkbox"/> Climat</li> <li><input type="radio"/> Energie</li> <li><input checked="" type="checkbox"/> Biodiversité</li> <li><input type="radio"/> Foncier</li> <li><input type="radio"/> Economie circulaire</li> </ul>	<ul style="list-style-type: none"> <li><input type="radio"/> Autres (à préciser) :</li> </ul>

IMPACT ECOLOGIQUE DU PROJET	
<ul style="list-style-type: none"> <li><input checked="" type="checkbox"/> Lutte contre le changement climatique</li> <li><input checked="" type="checkbox"/> Adaptation au changement climatique des risques naturels</li> <li><input checked="" type="checkbox"/> Gestion de la ressource en eau</li> <li><input type="radio"/> Economie circulaire, déchets</li> <li><input checked="" type="checkbox"/> Lutte contre les pollutions</li> <li><input checked="" type="checkbox"/> Biodiversité et protection des espaces naturels, agricoles et sylvicoles</li> </ul>	<ul style="list-style-type: none"> <li><input type="radio"/> Impact social (maintien ou création d'emploi vert,...) (à préciser)</li> </ul>

DISPOSITIF FINANCIER CONCERNE	
<p><b>CPER</b></p> <ul style="list-style-type: none"> <li><input type="radio"/> Mobilité multimodale</li> <li><input type="radio"/> Enseignement supérieur</li> <li><input type="radio"/> Recherche et Innovation</li> <li><input type="radio"/> Transition écologique et énergétique</li> <li><input type="radio"/> Numérique</li> <li><input type="radio"/> Innovation, filières d'avenir et usine du futur</li> <li><input type="radio"/> Territoires</li> </ul>	<p><b>DSIL</b></p> <ul style="list-style-type: none"> <li><input type="radio"/> Rénovation thermique, transition énergétique et développement des énergies renouvelables</li> <li><input type="radio"/> Mise aux normes et sécurisation des équipements publics</li> <li><input type="radio"/> Développement d'infrastructures en faveur de la mobilité</li> <li><input type="radio"/> Développement d'infrastructures en faveur de la construction de logement</li> <li><input type="radio"/> Développement du numérique et de la téléphonie mobile</li> <li><input type="radio"/> Réalisation d'hébergements et d'équipements publics rendus nécessaires par l'accroissement</li> </ul>

## FICHE PROJET DU CONTRAT DE RELANCE ET DE TRANSITION ECOLOGIQUE

	du nombre d'habitants <input type="checkbox"/> Création, transformation et rénovation de bâtiments scolaires
--	---

<p style="text-align: center;"><b>FNADT</b></p> <input type="checkbox"/> Actions en faveur de l'emploi <input type="checkbox"/> Action qui concoure à accroître l'attractivité des territoires <input type="checkbox"/> Actions innovantes ou expérimentales dans le domaine de l'aménagement et le développement durable	<p style="text-align: center;"><b>DSIL PLAN DE RELANCE</b></p> <input type="checkbox"/> Préservation du patrimoine public historique et culturel <input type="checkbox"/> Transition écologique <input type="checkbox"/> Résilience sanitaire
---	---

**X AUTRES (FPRNM via le PAPI 2)**

CALENDRIER PREVISIONNEL (cocher la ou les période (s) concernée(s))				
2021 <input type="checkbox"/>	2022 <input checked="" type="checkbox"/>	2023 <input checked="" type="checkbox"/>	2024 <input type="checkbox"/>	2025 <input type="checkbox"/>

BUDGET PREVISIONNEL
Montant total € HT : <b>60 000€</b>

PARTENAIRES IDENTIFIES
<ul style="list-style-type: none"> <li>- Syndicat Marne Vive,</li> <li>- Commission Locale de l'Eau,</li> <li>- Syndicat Mixte d'Aménagement du Morbras</li> <li>- DRIEE,</li> <li>- DDT 77,</li> <li>- Agence de l'Eau Seine Normandie</li> <li>- communes</li> </ul>

## FICHE ACTION DU CONTRAT DE RELANCE ET DE TRANSITION ECOLOGIQUE

**FICHE ACTION** : projet mature, avec un plan de financement établi, et planifié à court terme (2021 et 2022)

<b>Orientation stratégique :</b> <u>Développement économique, l'emploi, l'économie circulaire, l'alimentation durable, et le tourisme</u>	<b>Campus Footprint</b>	<b>Logo collectivité</b>
--	-------------------------	--------------------------

<b>Fiche action n°</b>	<b>39</b>
<b>Maître d'ouvrage</b>	<b>Paris – Vallée de la Marne + Université Gustave Eiffel</b>

### RESUME DE L'ACTION

Impacts social, économique et environnemental de l'Université Gustave Eiffel sur le territoire de l'agglomération Paris-Vallée de la Marne et au-delà selon la méthodologie « Local Footprint »

### DESCRIPTION DETAILLEE

L'agglomération Paris - Vallée de la Marne sait que les effets produits par la présence de son pôle de formation et de recherche situé à la Cité Descartes sont très importants, mais souhaite disposer d'éléments objectifs pour mieux orienter ses décisions. Un partenariat est donc actuellement mené avec l'Université Gustave Eiffel en vue de mesurer ses impacts directs, indirects et induits sur le plan socio-économique et à plusieurs échelles (agglomération, région...). L'accent portera également sur les impacts spécifiques des étudiants en alternance compte tenu de l'importance de l'apprentissage à l'Université Gustave Eiffel qui concerne plus de 20 % de son effectif étudiant.

Il s'agit pour l'agglomération Paris - Vallée de la Marne d'évaluer ce que l'université engendre en termes de coefficient multiplicateur local sur le nombre d'emplois, l'investissement, les retombées économiques (commerces, fournisseurs...) notamment. Cette étude qui s'appuie sur la méthodologie *campus footprint*, devrait s'achever dans le courant de l'année et produire des indicateurs en partie standardisés, et donc comparables. Cette connaissance est utile pour situer et objectiver à un instant "t" le niveau d'ancrage local, en vue de proposer les actions adéquates, propres à progressivement renforcer et améliorer cet ancrage.

Il est précisé que l'impact environnemental est déjà pris en compte par l'université dans le cadre d'un bilan d'émissions de gaz à effet de serre qu'elle réalise en propre et dont elle communiquera les résultats en vue de les agréger.

L'un des objectifs poursuivis consiste à déterminer notamment le volume de chiffre d'affaires

## FICHE ACTION DU CONTRAT DE RELANCE ET DE TRANSITION ECOLOGIQUE

concernant les biens et services achetés à l'étranger dans la perspective de relocalisation de l'activité en lien avec des fournisseurs nationaux ou locaux.

### OBLIGATION(S) REGLEMENTAIRE(S) ET PROGRAMMATIQUE(S) DONT RELEVE L'ACTION

- X Stratégie Nationale Bas Carbone
  - o Stratégie Nationale pour la Biodiversité
  - o SDRIF (Schéma Directeur de la Région Ile de France)
- X Projet de territoire
- X PCAET (Plan Climat Air Energie Territorial)
  - o Contrat de ville
  - o PLHI (Programme Local de l'Habitat Intercommunal)
  - o SCOP (Schéma de Cohérence et d'Orientations Paysagères)
  - o Plan de Prévention du Bruit dans l'Environnement
  - o NPNRU (Nouveau Programme National de Renouvellement Urbain)
  - o Contrat local de santé
  - o Autres (à préciser)

### IMPACT(S) ECOLOGIQUE(S) DU PROJET

- X Lutte contre le changement climatique
  - o Adaptation au changement climatique et prévention des risques naturels
  - o Gestion de la ressource en eau
- X Economie circulaire, déchets, prévention des risques technologiques
- X Lutte contre les pollutions
  - o Biodiversité et protection des espaces naturels, agricoles et sylvicoles

X Impact social (maintien ou création d'emploi vert, renforce l'accès aux services publics, contribue à la cohésion sociale...)

### DISPOSITIF(S) FINANCIER(S) CONCERNE(S)

#### CPER

- o Mobilité multimodale
- X Enseignement supérieur
- o Recherche et Innovation
- X Transition écologique et énergétique
- o Numérique
- o Innovation, filières d'avenir et usine du futur
- X Territoires

#### DSIL

- o Rénovation thermique, transition énergétique et développement des énergies renouvelables
- o Mise aux normes et sécurisation des équipements publics
- o Développement d'infrastructures en faveur de la mobilité
- o Développement d'infrastructures en faveur de la construction de logement
- o Développement du numérique et de la téléphonie

## FICHE ACTION DU CONTRAT DE RELANCE ET DE TRANSITION ECOLOGIQUE

	mobile <input type="checkbox"/> Réalisation d'hébergements et d'équipements publics rendus nécessaires par l'accroissement du nombre d'habitants <input type="checkbox"/> Création, transformation et rénovation de bâtiments scolaires
--	---

<p style="text-align: center;"><b>FNADT</b></p> <input checked="" type="checkbox"/> Actions en faveur de l'emploi <input type="checkbox"/> Action qui concoure à accroître l'attractivité des territoires <input type="checkbox"/> Actions innovantes ou expérimentales dans le domaine de l'aménagement et le développement durable	<p style="text-align: center;"><b>DSIL PLAN DE RELANCE</b></p> <input type="checkbox"/> Préservation du patrimoine public historique et culturel <input checked="" type="checkbox"/> Transition écologique <input type="checkbox"/> Résilience sanitaire
--	--

<input type="checkbox"/> <b>FAUD (Fond d'Aménagement et d'Urbanisme Durable)</b>	<p style="text-align: center;"><b>AUTRES</b></p> <input type="checkbox"/> Préciser :
--	--

### CALENDRIER PREVISIONNEL (cocher la ou les période (s) concernée(s))

2021	2022	2023	2024	2025
X	X			

### PARTENAIRES IDENTIFIES

*Préciser le rôle des partenaires : Appui financier, administratif, technique, ou en moyens humains*

Université Gustave Eiffel, ses écoles membres et ses écoles composantes

### PLAN DE FINANCEMENT PREVISIONNEL

Montant total € HT : 25.000

Calendrier prévisionnel (planning d'action, calendrier prévisionnel de réalisation et de dépense) :

#### DEPENSES

## FICHE ACTION DU CONTRAT DE RELANCE ET DE TRANSITION ECOLOGIQUE

Nature des dépenses	Montant HT	TVA	Montant TTC
<b>Etude Campus footprint</b>	<b>25.000 €</b>	<b>5000 €</b>	<b>30 000 €</b>
Total			<b>30 000 €</b>

### RECETTES

Moyens financiers	Taux (% du HT)	Montant
<b>Université</b>	<b>48 %</b>	<b>12.000 €</b>
<b>À trouver</b>	<b>32 %</b>	<b>8.000 €</b>
Total	<b>80 %</b>	<b>20 000 €</b>
Reste à charge collectivité	<b>20 %</b>	<b>5.000 €</b>

### INDICATEURS DE SUIVI ET RESULTATS ATTENDUS

Convention partenariale en cours de négociation sur la fixation des objectifs à atteindre au regard des résultats de l'étude.  
+ étude ex post à 3 ans pour évaluer l'atteinte des objectifs

### ANNEXES (facultatif)

*exemple : courriers de confirmation des acteurs pour leur implication (notamment financière)*

## FICHE PROJET DU CONTRAT DE RELANCE ET DE TRANSITION ECOLOGIQUE

**FICHE PROJET** : projet planifié à long terme (2026-2027) qui pourront évoluer dans leur description et estimation. Les opérations envisagées font d'abord l'objet de « fiches-projets » qui deviennent des « fiches-actions » lorsque leur nature et leur plan de financement sont établis et qu'elles sont suffisamment mûres pour démarrer à court terme

<b>Orientation stratégique :</b> <b><u>L'urbanisme,</u></b> <b><u>l'aménagement,</u></b> <b><u>l'adaptation au</u></b> <b><u>changement</u></b> <b><u>climatique, la</u></b> <b><u>protection de la</u></b> <b><u>biodiversité, le cadre</u></b> <b><u>de vie, et la lutte</u></b> <b><u>contre les pollutions</u></b>	<b>CREATION D'UNE PASSERELLE ENTRE LE QUARTIER DE LA CHOCOLATERIE MENIER ET LA BASE NAUTIQUE DE VAIRES</b>	
---	--	---

<b>Fiche n°</b>	<b>48</b>
<b>Maître d'ouvrage</b>	<b>CA PVM</b>

### RESUME DU PROJET

Création d'une nouvelle connexion entre les deux rives (aujourd'hui une distance de 3,5 km entre les franchissements)  
-Créé un lien entre les réseaux de transports en commun, les équipements et les espaces naturels structurants du territoire  
- favoriser les déplacements doux

### OBLIGATION(S) REGLEMENTAIRE(S) ET PROGRAMMATIQUE(S) DONT RELEVE L'ACTION

## FICHE PROJET DU CONTRAT DE RELANCE ET DE TRANSITION ECOLOGIQUE

- Stratégie Nationale Bas Carbone
- Stratégie Nationale pour la Biodiversité
- SDRIF (Schéma Directeur de la Région Ile de France)
- Projet de territoire
- PCAET (Plan Climat Air Energie Territorial)
- Contrat de ville
- PLHI (Programme Local de l'Habitat Intercommunal)
- SCOP (Schéma de Cohérence et d'Orientations Paysagères)
- Plan de Prévention du Bruit dans l'Environnement
- NPNRU (Nouveau Programme National de Renouvellement Urbain)
- Contrat local de santé
- Autres (à préciser)

### IMPACT(S) ECOLOGIQUE(S) DU PROJET

- Lutte contre le changement climatique
- Adaptation au changement climatique et prévention des risques naturels
- Gestion de la ressource en eau
- Economie circulaire, déchets, prévention des risques technologiques
- Lutte contre les pollutions
- Biodiversité et protection des espaces naturels, agricoles et sylvicoles

Impact social (maintien ou création d'emploi vert, renforce l'accès aux services publics, contribue à la cohésion sociale...)

### DISPOSITIF(S) FINANCIER(S) CONCERNE(S)

#### CPER

- Mobilité multimodale
- Enseignement supérieur
- Recherche et Innovation
- Transition écologique et énergétique
- Numérique
- Innovation, filières d'avenir et usine du futur
- Territoires

#### DSIL

- Rénovation thermique, transition énergétique et développement des énergies renouvelables
- Mise aux normes et sécurisation des équipements publics
- Développement d'infrastructures en faveur de la mobilité
- Développement d'infrastructures en faveur de la construction de logement
- Développement du numérique et de la téléphonie mobile
- Réalisation d'hébergements et d'équipements publics rendus nécessaires par l'accroissement du nombre d'habitants
- Création, transformation et rénovation de bâtiments scolaires



## FICHE PROJET DU CONTRAT DE RELANCE ET DE TRANSITION ECOLOGIQUE

<p style="text-align: center;"><b>FNADT</b></p> <ul style="list-style-type: none"><li><input type="radio"/> Actions en faveur de l'emploi</li><li><input type="radio"/> Action qui concoure à accroître l'attractivité des territoires</li><li><input type="radio"/> Actions innovantes ou expérimentales dans le domaine de l'aménagement et le développement durable</li></ul>	<p style="text-align: center;"><b>DSIL PLAN DE RELANCE</b></p> <ul style="list-style-type: none"><li><input type="radio"/> Préservation du patrimoine public historique et culturel</li><li><input checked="" type="radio"/> Transition écologique</li><li><input type="radio"/> Résilience sanitaire</li></ul>
--	---

<ul style="list-style-type: none"><li><input type="radio"/> <b>FAUD (Fond d'Aménagement et d'Urbanisme Durable)</b></li></ul>	<p style="text-align: center;"><b>AUTRES</b></p> <ul style="list-style-type: none"><li><input type="radio"/> Préciser :</li></ul>
---	---

### CALENDRIER PREVISIONNEL (cocher la ou les période (s) concernée(s))

2023	2024	2025	2026	2027
<input type="radio"/>	<input type="radio"/>	<input type="radio"/>	<input checked="" type="radio"/>	<input checked="" type="radio"/>

### BUDGET PREVISIONNEL

Montant total € HT : 2 500 000

### PARTENAIRES IDENTIFIES

LINKCITY  
Ville de Noisiel  
Ville de Torcy

## FICHE ACTION DU CONTRAT DE RELANCE ET DE TRANSITION ECOLOGIQUE

**FICHE ACTION/FICHE PROJET** : action/projet qui contient à la fois un volet action (mise en œuvre en 2021-2022 + plan de financement établi) et d'un volet projet (mise en œuvre 2023-2026 + plan de financement qui n'est pas en encore connu)

<b>Orientation stratégique :</b> <b><u>L'urbanisme,</u></b> <b><u>l'aménagement,</u></b> <b><u>l'adaptation au</u></b> <b><u>changement</u></b> <b><u>climatique, la</u></b> <b><u>protection de la</u></b> <b><u>biodiversité, le cadre</u></b> <b><u>de vie, et la lutte</u></b> <b><u>contre les pollutions</u></b>	<b>Intitulé de l'action/projet :</b> Aménager et rendre accessible des sites verts	
---	---	---

<b>Fiche n°</b>	52
<b>Maître d'ouvrage</b>	CAPVM

### RESUME DE L'ACTION/PROJET

Aménager et rendre accessible des sites verts

### DESCRIPTION DETAILLEE

Le territoire est composé à 45% d'espaces naturels, ce qui représente une surface de 4227ha

## FICHE ACTION DU CONTRAT DE RELANCE ET DE TRANSITION ECOLOGIQUE

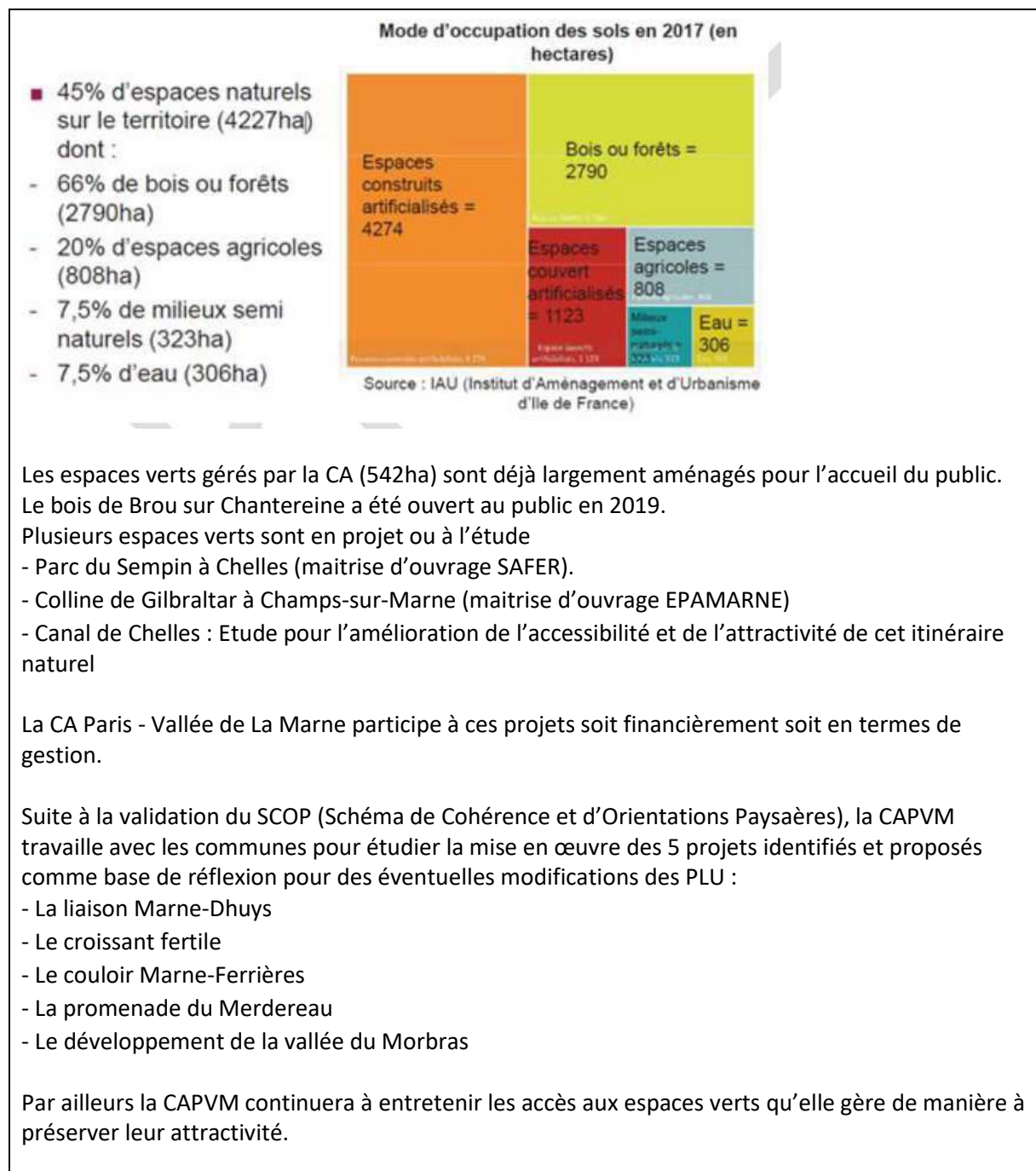

**OBLIGATION(S) REGLEMENTAIRE(S) ET PROGRAMMATIQUE(S) DONT RELEVE L'ACTION**

## FICHE ACTION DU CONTRAT DE RELANCE ET DE TRANSITION ECOLOGIQUE

- Stratégie Nationale Bas Carbone
- Stratégie Nationale pour la Biodiversité
- SDRIF (Schéma Directeur de la Région Ile de France)
- Projet de territoire
- PCAET (Plan Climat Air Energie Territorial)
- Contrat de ville
- PLHI (Programme Local de l'Habitat Intercommunal)
- SCOP (Schéma de Cohérence et d'Orientations Paysagères)
- Plan de Prévention du Bruit dans l'Environnement
- NPNRU (Nouveau Programme National de Renouvellement Urbain)
- Contrat local de santé
- Autres (à préciser) :

### IMPACT(S) ECOLOGIQUE(S) DU PROJET

- Lutte contre le changement climatique
- Adaptation au changement climatique et prévention des risques naturels
- Gestion de la ressource en eau
  - Economie circulaire, déchets, prévention des risques technologiques
- Lutte contre les pollutions
- Biodiversité et protection des espaces naturels, agricoles et sylvicoles

Impact social (maintien ou création d'emploi vert, renforce l'accès aux services publics, contribue à la cohésion sociale...)

### DISPOSITIF(S) FINANCIER(S) CONCERNE(S)

#### CPER

- Mobilité multimodale
- Enseignement supérieur
- Recherche et Innovation
- Transition écologique et énergétique
- Numérique
- Innovation, filières d'avenir et usine du futur
- Territoires

#### DSIL

- Rénovation thermique, transition énergétique et développement des énergies renouvelables
- Mise aux normes et sécurisation des équipements publics
- Développement d'infrastructures en faveur de la mobilité
- Développement d'infrastructures en faveur de la construction de logement
- Développement du numérique et de la téléphonie mobile
- Réalisation d'hébergements et d'équipements publics rendus nécessaires par l'accroissement du nombre d'habitants
- Création, transformation et rénovation de bâtiments scolaires

**FNADT**

**DSIL PLAN DE RELANCE**

## FICHE ACTION DU CONTRAT DE RELANCE ET DE TRANSITION ECOLOGIQUE

<ul style="list-style-type: none"> <li><input type="checkbox"/> Actions en faveur de l'emploi</li> <li><input type="checkbox"/> Action qui concoure à accroître l'attractivité des territoires</li> <li><input type="checkbox"/> Actions innovantes ou expérimentales dans le domaine de l'aménagement et le développement durable</li> </ul>	<ul style="list-style-type: none"> <li><input type="checkbox"/> Préservation du patrimoine public historique et culturel</li> <li><input type="checkbox"/> Transition écologique</li> <li><input type="checkbox"/> Résilience sanitaire</li> </ul>
---	--

<ul style="list-style-type: none"> <li><input type="checkbox"/> <b>FAUD (Fond d'Aménagement et d'Urbanisme Durable)</b></li> </ul>	<p><b>AUTRES</b></p> <ul style="list-style-type: none"> <li><input type="checkbox"/> Préciser :</li> </ul>
--	--

### CALENDRIER PREVISIONNEL (cocher la ou les période (s) concernée(s))

2021	2022	2023	2024	2025	2026
X	X	X	X	X	X

### PARTENAIRES IDENTIFIES

*Préciser le rôle des partenaires : Appui financier, administratif, technique, ou en moyens humains*

AEV, Seine et Marne Environnement, EPAMARNE..

### PLAN DE FINANCEMENT PREVISIONNEL

A définir

#### DEPENSES (volet action)

Nature des dépenses	Montant HT	TVA	Montant TTC
<b>Total</b>			

#### RECETTES (volet action)

Moyens financiers	Taux (% du HT)	Montant
<b>Total</b>		
<b>Reste à charge collectivité</b>		

## FICHE ACTION DU CONTRAT DE RELANCE ET DE TRANSITION ECOLOGIQUE

### INDICATEURS DE SUIVI ET RESULTATS ATTENDUS

Mise en œuvre du SCOP  
Surface de sites verts accessibles au public

### ANNEXES (facultatif)

*exemple : courriers de confirmation des acteurs pour leur implication (notamment financière)*

)

## FICHE PROJET DU CONTRAT DE RELANCE ET DE TRANSITION ECOLOGIQUE

**FICHE PROJET** : projet planifié à long terme (2023-2026) qui pourront évoluer dans leur description et estimation. Les opérations envisagées font d'abord l'objet de « fiches-projets » qui deviennent des « fiches-actions » lorsque leur nature et leur plan de financement sont établis et qu'elles sont suffisamment mûres pour démarrer à court terme

<b>Orientation stratégique :</b> <b><u>Politique de la ville</u></b>	<b>Intitulé du projet : Créer et animer une boutique partagée de quartier</b>	
---	---	---

<b>Fiche projet n°</b>	<b>37</b>
<b>Maître d'ouvrage</b>	<b>CAPVM et les communes en PLV</b>

### RESUME DU PROJET

Proposer une offre de service de proximité aux habitants des QPV en permettant à des artisans de partager une boutique à usage commercial POUR DES PRODUITS BIO, NATUREL, à des prix aidés, accessibles socialement.

Favoriser le développement des produits verts et bio élargis aux habitants des QPV et les circuits courts en donnant la possibilité à des artisans locaux de vendre leurs produits au sein d'un local mutualisé.

Identification d'un local au sein du quartier ou à proximité

Identification des artisans volontaires et détermination des délais d'inscription dans le projet (boutique stable sur un délai relativement long ou rotation des exposants)

### OBLIGATION(S) REGLEMENTAIRE(S) ET PROGRAMMATIQUE(S) DONT RELEVE L'ACTION

- Stratégie Nationale Bas Carbone
- Stratégie Nationale pour la Biodiversité
- SDRIF (Schéma Directeur de la Région Ile de France)
- Projet de territoire
- PCAET (Plan Climat Air Energie Territorial)
- Contrat de ville**
- PLHI (Programme Local de l'Habitat Intercommunal)
- SCOP (Schéma de Cohérence et d'Orientations Paysagères)
- Plan de Prévention du Bruit dans l'Environnement
- NPNRU (Nouveau Programme National de Renouvellement Urbain)
- Contrat local de santé
- Autres (à préciser)

## FICHE PROJET DU CONTRAT DE RELANCE ET DE TRANSITION ECOLOGIQUE

### IMPACT(S) ECOLOGIQUE(S) DU PROJET

<ul style="list-style-type: none"> <li>○ Lutte contre le changement climatique</li> <li>○ Adaptation au changement climatique et prévention des risques naturels</li> <li>○ Gestion de la ressource en eau</li> <li><b>X Economie circulaire</b>, déchets, prévention des risques technologiques</li> <li>○ Lutte contre les pollutions</li> <li>○ Biodiversité et protection des espaces naturels, agricoles et sylvicoles</li> </ul>	<p><b>X Impact social</b> (maintien ou création d'emploi vert, renforce l'accès aux services publics, contribue à la cohésion sociale...)</p> <p><b>consommation durable socialement solidaire</b></p>
--	--

### DISPOSITIF(S) FINANCIER(S) CONCERNE(S)

<p style="text-align: center;"><b>CPER</b></p> <ul style="list-style-type: none"> <li>○ Mobilité multimodale</li> <li>○ Enseignement supérieur</li> <li>○ Recherche et Innovation</li> <li>○ Transition écologique et énergétique</li> <li>○ Numérique</li> <li>○ Innovation, filières d'avenir et usine du futur</li> <li>○ Territoires</li> </ul>	<p style="text-align: center;"><b>DSIL</b></p> <ul style="list-style-type: none"> <li>○ Rénovation thermique, transition énergétique et développement des énergies renouvelables</li> <li>○ Mise aux normes et sécurisation des équipements publics</li> <li>○ Développement d'infrastructures en faveur de la mobilité</li> <li>○ Développement d'infrastructures en faveur de la construction de logement</li> <li>○ Développement du numérique et de la téléphonie mobile</li> <li>○ Réalisation d'hébergements et d'équipements publics rendus nécessaires par l'accroissement du nombre d'habitants</li> <li>○ Création, transformation et rénovation de bâtiments scolaires</li> </ul>
---	--

<p style="text-align: center;"><b>FNADT</b></p> <ul style="list-style-type: none"> <li>○ Actions en faveur de l'emploi</li> <li>○ Action qui concourt à accroître l'attractivité des territoires</li> <li>○ Actions innovantes ou expérimentales dans le domaine de l'aménagement et le développement durable</li> </ul>	<p style="text-align: center;"><b>DSIL PLAN DE RELANCE</b></p> <ul style="list-style-type: none"> <li>○ Préservation du patrimoine public historique et culturel</li> <li>○ Transition écologique</li> <li>○ Résilience sanitaire</li> </ul>
--	--



## FICHE PROJET DU CONTRAT DE RELANCE ET DE TRANSITION ECOLOGIQUE

<input type="radio"/> <b>FAUD (Fond d'Aménagement et d'Urbanisme Durable)</b>	<b>AUTRES</b> <input type="radio"/> Préciser :
---	---

### CALENDRIER PREVISIONNEL (cocher la ou les période (s) concernée(s))

2021 <input type="radio"/>	2022 <input checked="" type="checkbox"/>	2023 <input checked="" type="checkbox"/>	2024 <input checked="" type="checkbox"/>	2025 <input checked="" type="checkbox"/>
-------------------------------	---	---	---	---

### BUDGET PREVISIONNEL

Montant total € HT : A déterminer

### PARTENAIRES IDENTIFIES

Services de la CAPVM  
Communes  
Bailleurs  
Acteurs du développement économiques et de l'emploi : PE – Mission locale / Pôle emploi / SIE ...  
Associations de producteurs ? Chambre de l'agriculture, commerce

## FICHE PROJET DU CONTRAT DE RELANCE ET DE TRANSITION ECOLOGIQUE

**FICHE PROJET** : projet planifié à long terme (2026-2027) qui pourront évoluer dans leur description et estimation. Les opérations envisagées font d'abord l'objet de « fiches-projets » qui deviennent des « fiches-actions » lorsque leur nature et leur plan de financement sont établis et qu'elles sont suffisamment mûres pour démarrer à court terme

<b>Orientation stratégique :</b> <b><u>L'urbanisme,</u></b> <b><u>l'aménagement,</u></b> <b><u>l'adaptation au</u></b> <b><u>changement</u></b> <b><u>climatique, la</u></b> <b><u>protection de la</u></b> <b><u>biodiversité, le cadre</u></b> <b><u>de vie, et la lutte</u></b> <b><u>contre les pollutions</u></b>	<b>AMENAGEMENT DU FORT DE CHELLES – PHASE II</b>	
---	--	---

<b>Fiche projet n°</b>	<b>44</b>
<b>Maître d'ouvrage</b>	<b>CA PVM</b>

### RESUME DU PROJET

En 2007, les abords du fort ont fait l'objet d'une première tranche de réhabilitation dans le cadre du réaménagement de la montagne en un parc dédié à la promenade et loisir.

En complément de la partie aménagée, la phase II concerne la partie Est des abords du fort. Les anciennes douves seront rendues accessibles au public, de nouveaux accès connectèrent le parc avec les quartiers autour, ce qui permettra une meilleure intégration du site dans l'ensemble de la ville.

Enrichissement de l'écosystème par la création de différents habitats (création de clairières, des zones humides).

### OBLIGATION(S) REGLEMENTAIRE(S) ET PROGRAMMATIQUE(S) DONT RELEVE L'ACTION

## FICHE PROJET DU CONTRAT DE RELANCE ET DE TRANSITION ECOLOGIQUE

- Stratégie Nationale Bas Carbone
- Stratégie Nationale pour la Biodiversité
- SDRIF (Schéma Directeur de la Région Ile de France)
- Projet de territoire
- PCAET (Plan Climat Air Energie Territorial)
- Contrat de ville
- PLHI (Programme Local de l'Habitat Intercommunal)
- SCOP (Schéma de Cohérence et d'Orientations Paysagères)
- Plan de Prévention du Bruit dans l'Environnement
- NPNRU (Nouveau Programme National de Renouvellement Urbain)
- Contrat local de santé
- Autres (à préciser)

### IMPACT(S) ECOLOGIQUE(S) DU PROJET

- Lutte contre le changement climatique
- Adaptation au changement climatique et prévention des risques naturels
- Gestion de la ressource en eau
- Economie circulaire, déchets, prévention des risques technologiques
- Lutte contre les pollutions
- Biodiversité et protection des espaces naturels, agricoles et sylvicoles

Impact social (maintien ou création d'emploi vert, renforce l'accès aux services publics, contribue à la cohésion sociale...)

### DISPOSITIF(S) FINANCIER(S) CONCERNE(S)

#### CPER

- Mobilité multimodale
- Enseignement supérieur
- Recherche et Innovation
- Transition écologique et énergétique
- Numérique
- Innovation, filières d'avenir et usine du futur
- Territoires

#### DSIL

- Rénovation thermique, transition énergétique et développement des énergies renouvelables
- Mise aux normes et sécurisation des équipements publics
- Développement d'infrastructures en faveur de la mobilité
- Développement d'infrastructures en faveur de la construction de logement
- Développement du numérique et de la téléphonie mobile
- Réalisation d'hébergements et d'équipements publics rendus nécessaires par l'accroissement du nombre d'habitants
- Création, transformation et rénovation de bâtiments scolaires

## FICHE PROJET DU CONTRAT DE RELANCE ET DE TRANSITION ECOLOGIQUE

<p style="text-align: center;"><b>FNADT</b></p> <ul style="list-style-type: none"> <li><input type="radio"/> Actions en faveur de l'emploi</li> <li><input type="radio"/> Action qui concoure à accroître l'attractivité des territoires</li> <li><input type="radio"/> Actions innovantes ou expérimentales dans le domaine de l'aménagement et le développement durable</li> </ul>	<p style="text-align: center;"><b>DSIL PLAN DE RELANCE</b></p> <ul style="list-style-type: none"> <li><input type="radio"/> Préservation du patrimoine public historique et culturel</li> <li><input checked="" type="radio"/> Transition écologique</li> <li><input type="radio"/> Résilience sanitaire</li> </ul>
--	---

<ul style="list-style-type: none"> <li><input type="radio"/> <b>FAUD (Fond d'Aménagement et d'Urbanisme Durable)</b></li> </ul>	<p style="text-align: center;"><b>AUTRES</b></p> <ul style="list-style-type: none"> <li><input type="radio"/> Préciser :</li> </ul> <p>Région IDF</p>
---	---

### CALENDRIER PREVISIONNEL (cocher la ou les période (s) concernée(s))

2023	2024	2025	2026	2027
<input type="radio"/>	<input type="radio"/>	<input type="radio"/>	<input checked="" type="radio"/>	<input checked="" type="radio"/>

### BUDGET PREVISIONNEL

Montant total € HT : 2 500 000
--------------------------------

### PARTENAIRES IDENTIFIES

Ville de Chelles
------------------

## FICHE PROJET DU CONTRAT DE RELANCE ET DE TRANSITION ECOLOGIQUE

**FICHE PROJET :** projet planifié à long terme (2023-2026) qui pourront évoluer dans leur description et estimation. Les opérations envisagées font d'abord l'objet de « fiches-projets » qui deviennent des « fiches-actions » lorsque leur nature et leur plan de financement sont établis et qu'elles sont suffisamment mûres pour démarrer à court terme

<p><b>Orientation stratégique :</b>  <u>Développement économique,</u>  <u>l'emploi, l'économie circulaire,</u>  <u>l'alimentation durable et le tourisme</u></p>	<p><b>Intitulé du projet :</b>  <b>COTEAUX DE COURTRY</b></p>	
<p><b>Fiche n°</b></p>	<p><b>38</b></p>	
<p><b>Maître d'ouvrage</b></p>	<p><b>CA PARIS VALLEE DE LA MARNE</b></p>	

### RESUME DU PROJET

Les coteaux de Courtry étaient, jusqu'au milieu du XXe siècle, occupés par des vergers et des vignes. Il se sont depuis progressivement couverts de friches et ponctuellement, occupés illégalement par des gens du voyage. Le projet vise à reconquérir, pour un usage agricole (vergers, forêt comestible etc.) et naturel ces coteaux qui sont à proximité immédiate du centre bourg de Courtry.

Le Conseil Départemental de Seine-et-Marne (CD77) a un projet de déviation routière qui traverse ce secteur. [Le projet de contournement de courtry du CD77 prévoit d'artificialiser 2.63 hectares de parcelles.](#) Le projet de revalorisation foncière, agricole et naturel que la CA Paris Vallée de la Marne a présenté à l'Appel à Manifestation d'Intérêt « Friches Franciliennes » de la Région a été retenu. Il est donc prévu un partenariat avec le CD 77, la SAFER, la Région etc. pour créer un projet global qui s'appuie également sur les compensations agricoles et écologiques que le projet de déviation devra mener.

Cette fiche porte sur un projet qui vise à accompagner celui de la déviation mais qui ne saurait se substituer aux problématiques soulevées par le projet de déviation du CD77, notamment les compensations agricoles.

### OBLIGATION(S) REGLEMENTAIRE(S) ET PROGRAMMATIQUE(S) DONT RELEVE L'ACTION

- Stratégie Nationale Bas Carbone
- Stratégie Nationale pour la Biodiversité
- SDRIF (Schéma Directeur de la Région Ile de France)
- Projet de territoire
- PCAET (Plan Climat Air Energie Territorial)
- Contrat de ville
- PLHI (Programme Local de l'Habitat Intercommunal)

## FICHE PROJET DU CONTRAT DE RELANCE ET DE TRANSITION ECOLOGIQUE

- SCOP (Schéma de Cohérence et d'Orientations Paysagères)
- Plan de Prévention du Bruit dans l'Environnement
- NPNRU (Nouveau Programme National de Renouveau Urbain)
- Contrat local de santé
- Autres (à préciser) : *ZAN, Plan Alimentation Territorial*

### IMPACT(S) ECOLOGIQUE(S) DU PROJET

- |   |   |
|---|---|
| <ul style="list-style-type: none"> <li><input checked="" type="checkbox"/> Lutte contre le changement climatique</li> <li><input checked="" type="checkbox"/> Adaptation au changement climatique et prévention des risques naturels                             <ul style="list-style-type: none"> <li><input type="checkbox"/> Gestion de la ressource en eau</li> </ul> </li> <li><input checked="" type="checkbox"/> Economie circulaire, déchets, prévention des risques technologiques                             <ul style="list-style-type: none"> <li><input type="checkbox"/> Lutte contre les pollutions</li> </ul> </li> <li><input checked="" type="checkbox"/> Biodiversité et protection des espaces naturels, agricoles et sylvicoles</li> </ul> | <ul style="list-style-type: none"> <li><input checked="" type="checkbox"/> Impact social (maintien ou création d'emploi vert, renforce l'accès aux services publics, contribue à la cohésion sociale...)</li> </ul> |
|---|---|

### DISPOSITIF(S) FINANCIER(S) CONCERNE(S)

- | <b>CPER</b>   | <b>DSIL</b>  |
|---|--|
| <ul style="list-style-type: none"> <li><input type="checkbox"/> Mobilité multimodale</li> <li><input type="checkbox"/> Enseignement supérieur</li> <li><input type="checkbox"/> Recherche et Innovation</li> <li><input checked="" type="checkbox"/> Transition écologique et énergétique</li> <li><input type="checkbox"/> Numérique</li> <li><input type="checkbox"/> Innovation, filières d'avenir et usine du futur</li> <li><input checked="" type="checkbox"/> Territoires</li> </ul> | <ul style="list-style-type: none"> <li><input type="checkbox"/> Rénovation thermique, transition énergétique et développement des énergies renouvelables</li> <li><input type="checkbox"/> Mise aux normes et sécurisation des équipements publics</li> <li><input type="checkbox"/> Développement d'infrastructures en faveur de la mobilité</li> <li><input type="checkbox"/> Développement d'infrastructures en faveur de la construction de logement</li> <li><input type="checkbox"/> Développement du numérique et de la téléphonie mobile</li> <li><input type="checkbox"/> Réalisation d'hébergements et d'équipements publics rendus nécessaires par l'accroissement du nombre d'habitants</li> <li><input type="checkbox"/> Création, transformation et rénovation de bâtiments scolaires</li> </ul> |

- | <b>FNADT</b>   | <b>DSIL PLAN DE RELANCE</b>   |
|--|---|
| <ul style="list-style-type: none"> <li><input type="checkbox"/> Actions en faveur de l'emploi</li> <li><input type="checkbox"/> Action qui concourt à accroître l'attractivité des territoires</li> <li><input type="checkbox"/> Actions innovantes ou expérimentales dans le</li> </ul> | <ul style="list-style-type: none"> <li><input type="checkbox"/> Préservation du patrimoine public historique et culturel</li> <li><input checked="" type="checkbox"/> Transition écologique</li> <li><input type="checkbox"/> Résilience sanitaire</li> </ul> |

## FICHE PROJET DU CONTRAT DE RELANCE ET DE TRANSITION ECOLOGIQUE

domaine de l'aménagement et le développement durable	
--	--

<b>X FAUD (Fond d'Aménagement et d'Urbanisme Durable)</b>	<b>AUTRES</b> <input type="radio"/> Préciser :
---	---

### CALENDRIER PREVISIONNEL (cocher la ou les période (s) concernée(s))

2021 <input type="radio"/>	2022 <input checked="" type="checkbox"/>	2023 <input checked="" type="checkbox"/>	2024 <input checked="" type="checkbox"/>	2025 <input type="radio"/>
-------------------------------	---	---	---	-------------------------------

### BUDGET PREVISIONNEL

Montant total € HT : <b>150 000€</b> (A préciser en relation avec le périmètre des études puis des actions)
---

### PARTENAIRES IDENTIFIES

- |  |
|--|
| <ul style="list-style-type: none"><li>- Région Ile-de-France (AMI Friches Franciliennes et PRIF),</li><li>- SAFER,</li><li>- CD 77 (projet de déviation routière)</li><li>- Commune de Courtry</li><li>- Service agriculture de la DDT (compensations agricoles)</li></ul> |
|--|

## FICHE PROJET DU CONTRAT DE RELANCE ET DE TRANSITION ECOLOGIQUE

**FICHE PROJET** : projet planifié à long terme (2023-2026) qui pourront évoluer dans leur description et estimation. Les opérations envisagées font d'abord l'objet de « fiches-projets » qui deviennent des « fiches-actions » lorsque leur nature et leur plan de financement sont établis et qu'elles sont suffisamment mûres pour démarrer à court terme

<b>Orientation stratégique :</b> <b><u>Urbanisme,</u></b> <b><u>l'aménagement,</u></b> <b><u>l'adaptation au</u></b> <b><u>changement</u></b> <b><u>climatique, la</u></b> <b><u>protection de la</u></b> <b><u>biodiversité, et la lutte</u></b> <b><u>contre les pollutions</u></b>	<b>MISE EN CONFORMITE DE</b> <b>BRANCHEMENTS</b>	
---	---	---

<b>Fiche projet n°</b>	<b>57</b>
<b>Maître d'ouvrage</b>	<b>CAPVM</b>

### RESUME DU PROJET

La Communauté d'Agglomération Paris Vallée de la Marne a signé en 2021 la convention de mandat relative à l'instruction, la liquidation et le paiement des aides par mandataire public pour les travaux de mise en conformité des branchements particuliers avec l'Agence de l'Eau. L'objectif de cette convention est de mettre en conformité 150 branchements par an.

### OBLIGATION(S) REGLEMENTAIRE(S) ET PROGRAMMATIQUE(S) DONT RELEVE L'ACTION

- o Stratégie Nationale Bas Carbone
- o Stratégie Nationale pour la Biodiversité
- o SDRIF (Schéma Directeur de la Région Ile de France)
- o Projet de territoire
- o PCAET (Plan Climat Air Energie Territorial)
- o Contrat de ville
- o PLHI (Programme Local de l'Habitat Intercommunal)
- o SCOP (Schéma de Cohérence et d'Orientations Paysagères)
- o Plan de Prévention du Bruit dans l'Environnement
- o NPNRU (Nouveau Programme National de Renouvellement Urbain)
- o Contrat local de santé
- o Autres (à préciser)



## FICHE PROJET DU CONTRAT DE RELANCE ET DE TRANSITION ECOLOGIQUE

### IMPACT(S) ECOLOGIQUE(S) DU PROJET

<ul style="list-style-type: none"> <li>○ Lutte contre le changement climatique</li> <li>○ Adaptation au changement climatique et prévention des risques naturels</li> <li>○ Gestion de la ressource en eau</li> <li>○ Economie circulaire, déchets, prévention des risques technologiques</li> <li style="color: red;">X Lutte contre les pollutions</li> <li>○ Biodiversité et protection des espaces naturels, agricoles et sylvicoles</li> </ul>	<p>○ Impact social (maintien ou création d'emploi vert, renforce l'accès aux services publics, contribue à la cohésion sociale...)</p>
---	--

### DISPOSITIF(S) FINANCIER(S) CONCERNE(S)

<p style="text-align: center;"><b>CPER</b></p> <ul style="list-style-type: none"> <li>○ Mobilité multimodale</li> <li>○ Enseignement supérieur</li> <li>○ Recherche et Innovation</li> <li>○ Transition écologique et énergétique</li> <li>○ Numérique</li> <li>○ Innovation, filières d'avenir et usine du futur</li> <li>○ Territoires</li> </ul>	<p style="text-align: center;"><b>DSIL</b></p> <ul style="list-style-type: none"> <li>○ Rénovation thermique, transition énergétique et développement des énergies renouvelables</li> <li>○ Mise aux normes et sécurisation des équipements publics</li> <li>○ Développement d'infrastructures en faveur de la mobilité</li> <li>○ Développement d'infrastructures en faveur de la construction de logement</li> <li>○ Développement du numérique et de la téléphonie mobile</li> <li>○ Réalisation d'hébergements et d'équipements publics rendus nécessaires par l'accroissement du nombre d'habitants</li> <li>○ Création, transformation et rénovation de bâtiments scolaires</li> </ul>
<p style="text-align: center;"><b>FNADT</b></p> <ul style="list-style-type: none"> <li>○ Actions en faveur de l'emploi</li> <li>○ Action qui concourt à accroître l'attractivité des territoires</li> <li>○ Actions innovantes ou expérimentales dans le domaine de l'aménagement et le développement durable</li> </ul>	<p style="text-align: center;"><b>DSIL PLAN DE RELANCE</b></p> <ul style="list-style-type: none"> <li>○ Préservation du patrimoine public historique et culturel</li> <li>○ Transition écologique</li> <li>○ Résilience sanitaire</li> </ul>

## FICHE PROJET DU CONTRAT DE RELANCE ET DE TRANSITION ECOLOGIQUE

--	--

<p>○ FAUD (Fond d'Aménagement et d'Urbanisme Durable)</p>	<p><b>AUTRES</b> X : Action inscrite dans le Contrat d'Actions Trames Vertes et Bleues sur le territoire du SAGE Marne Confluence</p>
---	---

### CALENDRIER PREVISIONNEL (cocher la ou les période (s) concernée(s))

2021 ○	2022 X	2023 X	2024 X	2025 X
-----------	-----------	-----------	-----------	-----------

### BUDGET PREVISIONNEL

Montant total € HT : 450 000 X 4 ans = 1 800 000 € HT

### PARTENAIRES IDENTIFIES

Agence de l'Eau Seine-Normandie

## FICHE PROJET DU CONTRAT DE RELANCE ET DE TRANSITION ECOLOGIQUE

**FICHE PROJET :** projet planifié à long terme (2023-2026) qui pourront évoluer dans leur description et estimation. Les opérations envisagées font d'abord l'objet de « fiches-projets » qui deviennent des « fiches-actions » lorsque leur nature et leur plan de financement sont établis et qu'elles sont suffisamment mûres pour démarrer à court terme

<b>Orientation stratégique :</b> <b><u>Urbanisme,</u></b> <b><u>l'aménagement,</u></b> <b><u>l'adaptation au</u></b> <b><u>changement</u></b> <b><u>climatique, la</u></b> <b><u>protection de la</u></b> <b><u>biodiversité, le cadre</u></b> <b><u>de vie, et la lutte</u></b> <b><u>contre les pollutions</u></b>	<b>TRAVAUX DE MISE EN SEPARATIF DES RESEAUX AVEC RECHERCHE DE DECONNEXION SUR PONTAULT COMBAULT</b>	
---	---	---

<b>Fiche n°</b>	<b>54</b>
<b>Maître d'ouvrage</b>	<b>CAPVM</b>

### RESUME DU PROJET

Cette action fera suite à la réalisation du Schéma Directeur sur la commune de Pontault Combault. En effet, aujourd'hui sur la commune existe environ 50 km de réseau unitaire (réseau collectant les eaux pluviales et les eaux usées). Ce réseau sera remplacé par un réseau d'eaux usées strict et un réseau d'eaux pluviales. En parallèle de cette mise en séparatif il sera proposé aux particuliers de gérer leur eaux pluviales à la parcelle.

### OBLIGATION(S) REGLEMENTAIRE(S) ET PROGRAMMATIQUE(S) DONT RELEVE L'ACTION

- o Stratégie Nationale Bas Carbone
- o Stratégie Nationale pour la Biodiversité
- o SDRIF (Schéma Directeur de la Région Ile de France)
- o Projet de territoire
- o PCAET (Plan Climat Air Energie Territorial)
- o Contrat de ville
- o PLHI (Programme Local de l'Habitat Intercommunal)
- o SCOP (Schéma de Cohérence et d'Orientations Paysagères)
- o Plan de Prévention du Bruit dans l'Environnement
- o NPNRU (Nouveau Programme National de Renouveau Urbain)
- o Contrat local de santé
- o Autres (à préciser)

## FICHE PROJET DU CONTRAT DE RELANCE ET DE TRANSITION ECOLOGIQUE

### IMPACT(S) ECOLOGIQUE(S) DU PROJET

<ul style="list-style-type: none"><li>○ Lutte contre le changement climatique</li><li>○ Adaptation au changement climatique et prévention des risques naturels</li><li>○ Gestion de la ressource en eau</li><li>○ Economie circulaire, déchets, prévention des risques technologiques</li><li>X Lutte contre les pollutions</li><li>○ Biodiversité et protection des espaces naturels, agricoles et sylvicoles</li></ul>	<ul style="list-style-type: none"><li>○ Impact social (maintien ou création d'emploi vert, renforce l'accès aux services publics, contribue à la cohésion sociale...)</li></ul>
--	---

### DISPOSITIF(S) FINANCIER(S) CONCERNE(S)

<p style="text-align: center;"><b>CPER</b></p> <ul style="list-style-type: none"><li>○ Mobilité multimodale</li><li>○ Enseignement supérieur</li><li>○ Recherche et Innovation</li><li>○ Transition écologique et énergétique</li><li>○ Numérique</li><li>○ Innovation, filières d'avenir et usine du futur</li><li>○ Territoires</li></ul>	<p style="text-align: center;"><b>DSIL</b></p> <ul style="list-style-type: none"><li>○ Rénovation thermique, transition énergétique et développement des énergies renouvelables</li><li>○ Mise aux normes et sécurisation des équipements publics</li><li>○ Développement d'infrastructures en faveur de la mobilité</li><li>○ Développement d'infrastructures en faveur de la construction de logement</li><li>○ Développement du numérique et de la téléphonie mobile</li><li>○ Réalisation d'hébergements et d'équipements publics rendus nécessaires par l'accroissement du nombre d'habitants</li><li>○ Création, transformation et rénovation de bâtiments scolaires</li></ul>
---	--

<p style="text-align: center;"><b>FNADT</b></p> <ul style="list-style-type: none"><li>○ Actions en faveur de l'emploi</li><li>○ Action qui concourt à accroître l'attractivité des territoires</li><li>○ Actions innovantes ou expérimentales dans le domaine de l'aménagement et le développement</li></ul>	<p style="text-align: center;"><b>DSIL PLAN DE RELANCE</b></p> <ul style="list-style-type: none"><li>○ Préservation du patrimoine public historique et culturel</li><li>○ Transition écologique</li><li>○ Résilience sanitaire</li></ul>
--	--

## FICHE PROJET DU CONTRAT DE RELANCE ET DE TRANSITION ECOLOGIQUE

durable	
---------	--

<input type="radio"/> <b>FAUD (Fond d'Aménagement et d'Urbanisme Durable)</b>	<b>AUTRES</b> X : Action inscrite dans le Contrat d'Actions Trames Vertes et Bleues sur le territoire du SAGE Marne Confluence
---	---

### CALENDRIER PREVISIONNEL (cocher la ou les période (s) concernée(s))

2021	2022	2023	2024	2025
<input type="radio"/>	<input type="radio"/>	<input type="radio"/>	X	X

### BUDGET PREVISIONNEL

Montant total € HT : 1 000 000 x 2 ans = 2 000 000 € HT

### PARTENAIRES IDENTIFIES

Agence de l'Eau Seine-Normandie  
Conseil Départemental de Seine et Marne

## FICHE PROJET DU CONTRAT DE RELANCE ET DE TRANSITION ECOLOGIQUE

**FICHE PROJET :** projet planifié à long terme (2023-2026) qui pourront évoluer dans leur description et estimation. Les opérations envisagées font d’abord l’objet de « fiches-projets » qui deviennent des « fiches-actions » lorsque leur nature et leur plan de financement sont établis et qu’elles sont suffisamment mûres pour démarrer à court terme

<p style="text-align: center;"><b>Orientation stratégique :</b>  <u>L’urbanisme,</u>  <u>l’aménagement,</u>  <u>l’adaptation au changement climatique, la protection de la biodiversité, le cadre de vie, et la lutte contre les pollutions</u></p>	<p><b>AMENAGEMENT DU CANAL DE CHELLES</b></p>	
---	---	---

Fiche n°	45
Maître d’ouvrage	CA PVM

### RESUME DU PROJET

La linéarité du canal permet d’affirmer un axe de mobilité douce efficace, complémentaire aux promenades d’agrément proposées sur la Marne. Le canal doit évoluer et devenir un espace public mixte, support de mobilité, de transit fluviale mais aussi de promenade de proximité, en bénéficiant d’un espace public qualitatif.

Le canal de Chelles aujourd’hui manque de connexion avec le tissu urbain. Or, il pourrait s’affirmer comme la colonne vertébrale des déplacements doux au sein du territoire, et être connecté aux différentes centralités (gares, centres ville, espaces commerciaux, etc.).

Le canal de Chelles constitue une réelle opportunité pour la construction d’un projet intercommunal fédérateur.

Enfin, l’objectif est de renforcer la lecture des séquences paysagères du canal de Chelles.

Trois objectifs doivent être poursuivis :

- Compléter l’arc nord (Mont Guichet, Parc Sempin, Fort de Chelles);
- Orienter le développement urbain vers l’eau ;
- Créer une synergie entre la Marne et le Canal de Chelles.

Des espaces de nature qualifiés et complémentaires façonnent les paysages de la Marne.

### OBLIGATION(S) REGLEMENTAIRE(S) ET PROGRAMMATIQUE(S) DONT RELEVE L’ACTION

## FICHE PROJET DU CONTRAT DE RELANCE ET DE TRANSITION ECOLOGIQUE

- Stratégie Nationale Bas Carbone
- Stratégie Nationale pour la Biodiversité
- SDRIF (Schéma Directeur de la Région Ile de France)
- Projet de territoire
- PCAET (Plan Climat Air Energie Territorial)
- Contrat de ville
- PLHI (Programme Local de l'Habitat Intercommunal)
- SCOP (Schéma de Cohérence et d'Orientations Paysagères)
- Plan de Prévention du Bruit dans l'Environnement
- NPNRU (Nouveau Programme National de Renouvellement Urbain)
- Contrat local de santé
- Autres (à préciser)

### IMPACT(S) ECOLOGIQUE(S) DU PROJET

- Lutte contre le changement climatique
- Adaptation au changement climatique et prévention des risques naturels
- Gestion de la ressource en eau
- Economie circulaire, déchets, prévention des risques technologiques
- Lutte contre les pollutions
- Biodiversité et protection des espaces naturels, agricoles et sylvicoles

Impact social (maintien ou création d'emploi vert, renforce l'accès aux services publics, contribue à la cohésion sociale...)

### DISPOSITIF(S) FINANCIER(S) CONCERNE(S)

#### CPER

- Mobilité multimodale
- Enseignement supérieur
- Recherche et Innovation
- Transition écologique et énergétique
- Numérique
- Innovation, filières d'avenir et usine du futur
- Territoires

#### DSIL

- Rénovation thermique, transition énergétique et développement des énergies renouvelables
- Mise aux normes et sécurisation des équipements publics
- Développement d'infrastructures en faveur de la mobilité
- Développement d'infrastructures en faveur de la construction de logement
- Développement du numérique et de la téléphonie mobile
- Réalisation d'hébergements et d'équipements publics rendus nécessaires par l'accroissement du nombre d'habitants
- Création, transformation et rénovation de bâtiments scolaires

## FICHE PROJET DU CONTRAT DE RELANCE ET DE TRANSITION ECOLOGIQUE

<p style="text-align: center;"><b>FNADT</b></p> <ul style="list-style-type: none"> <li><input type="radio"/> Actions en faveur de l'emploi</li> <li><input type="radio"/> Action qui concoure à accroître l'attractivité des territoires</li> <li><input type="radio"/> Actions innovantes ou expérimentales dans le domaine de l'aménagement et le développement durable</li> </ul>	<p style="text-align: center;"><b>DSIL PLAN DE RELANCE</b></p> <ul style="list-style-type: none"> <li><input type="radio"/> Préservation du patrimoine public historique et culturel</li> <li><input checked="" type="radio"/> Transition écologique</li> <li><input type="radio"/> Résilience sanitaire</li> </ul>
--	---

<ul style="list-style-type: none"> <li><input type="radio"/> <b>FAUD (Fond d'Aménagement et d'Urbanisme Durable)</b></li> </ul>	<p style="text-align: center;"><b>AUTRES</b></p> <ul style="list-style-type: none"> <li><input type="radio"/> Préciser :</li> </ul> <p>Région IDF</p>
---	---

### CALENDRIER PREVISIONNEL (cocher la ou les période (s) concernée(s))

2022	2023	2024	2025	2026
<input type="radio"/>	<input type="radio"/>	<input type="radio"/>	<input checked="" type="radio"/>	<input checked="" type="radio"/>

### BUDGET PREVISIONNEL

Montant total € HT : 2 375 000
--------------------------------

### PARTENAIRES IDENTIFIES

Ville de Chelles Ville de Vaires VNF Port autonome de Paris
--



## FICHE ACTION DU CONTRAT DE RELANCE ET DE TRANSITION ECOLOGIQUE

**FICHE ACTION** : projet mature, avec un plan de financement établi, et planifié à court terme (2021 et 2022)

<b>Orientation stratégique : Energie et climat</b>	<b>Intitulé de l'action : Etudier la faisabilité de développer la production de biogaz (méthanisation)</b>	
--	--	---

<b>Fiche action n°</b>	<b>68</b>
<b>Maître d'ouvrage</b>	<b>CAPVM</b>

### RESUME DE L'ACTION

Mieux caractériser le gisement méthanisable, étudier la faisabilité et la pertinence de le méthaniser, identifier le ou les sites les plus propices pour le méthaniser, et mener une réflexion sur l'épandage du digestat et sur l'acceptabilité de ce type de projet.

### DESCRIPTION DETAILLEE

Le gaz est la principale énergie utilisée sur le territoire (34% des consommations d'énergie, soit 1230 GWh).

La méthanisation est un procédé industriel permettant de produire du biogaz à partir des déchets organiques (résidus d'origine végétale ou animale). Les déchets organiques sont constitués des déchets alimentaires et des autres déchets naturels biodégradables.

Le diagnostic PCAET a permis d'identifier un gisement méthanisable (= production de biogaz) de 45 GWh sur le territoire de la CA Paris - Vallée de La Marne.

Cette action consiste à réaliser une étude pour : mieux caractériser le gisement méthanisable, étudier la faisabilité et la pertinence de le méthaniser, identifier le ou les sites les plus propices pour le méthaniser, et mener une réflexion sur l'épandage du digestat et sur l'acceptabilité de ce type de projet.

Cette réflexion pourra se mener sur un périmètre plus large que celui de la CAPVM, qui intégrerait notamment le périmètre des syndicats de collecte et de traitement des déchets et des EPCI voisins

### OBLIGATION(S) REGLEMENTAIRE(S) ET PROGRAMMATIQUE(S) DONT RELEVE L'ACTION

## FICHE ACTION DU CONTRAT DE RELANCE ET DE TRANSITION ECOLOGIQUE

- X Stratégie Nationale Bas Carbone
- o Stratégie Nationale pour la Biodiversité
- o SDRIF (Schéma Directeur de la Région Ile de France)
- o Projet de territoire
- X PCAET (Plan Climat Air Energie Territorial)
- o Contrat de ville
- o PLHI (Programme Local de l'Habitat Intercommunal)
- o SCOP (Schéma de Cohérence et d'Orientations Paysagères)
- o Plan de Prévention du Bruit dans l'Environnement
- o NPNRU (Nouveau Programme National de Renouveau Urbain)
- o Contrat local de santé
- o Autres (à préciser)

### IMPACT(S) ECOLOGIQUE(S) DU PROJET

- X Lutte contre le changement climatique
- o Adaptation au changement climatique et prévention des risques naturels
- o Gestion de la ressource en eau
- X Economie circulaire, déchets, prévention des risques technologiques
- o Lutte contre les pollutions
- o Biodiversité et protection des espaces naturels, agricoles et sylvicoles

X Impact social (maintien ou création d'emploi vert, renforce l'accès aux services publics, contribue à la cohésion sociale...)

### DISPOSITIF(S) FINANCIER(S) CONCERNE(S)

#### CPER

- o Mobilité multimodale
- o Enseignement supérieur
- o Recherche et Innovation
- o Transition écologique et énergétique
- o Numérique
- o Innovation, filières d'avenir et usine du futur
- o Territoires

#### DSIL

- o Rénovation thermique, transition énergétique et développement des énergies renouvelables
- o Mise aux normes et sécurisation des équipements publics
- o Développement d'infrastructures en faveur de la mobilité
- o Développement d'infrastructures en faveur de la construction de logement
- o Développement du numérique et de la téléphonie mobile
- o Réalisation d'hébergements et d'équipements publics rendus nécessaires par l'accroissement du nombre d'habitants
- o Création, transformation et rénovation de bâtiments scolaires

--	--

## FICHE ACTION DU CONTRAT DE RELANCE ET DE TRANSITION ECOLOGIQUE

<p style="text-align: center;"><b>FNADT</b></p> <ul style="list-style-type: none"> <li>○ Actions en faveur de l'emploi</li> <li>○ Action qui concoure à accroître l'attractivité des territoires</li> <li>○ Actions innovantes ou expérimentales dans le domaine de l'aménagement et le développement durable</li> </ul>	<p style="text-align: center;"><b>DSIL PLAN DE RELANCE</b></p> <ul style="list-style-type: none"> <li>○ Préservation du patrimoine public historique et culturel</li> <li>○ Transition écologique</li> <li>○ Résilience sanitaire</li> </ul>
--	--

<ul style="list-style-type: none"> <li>○ <b>FAUD (Fond d'Aménagement et d'Urbanisme Durable)</b></li> </ul>	<p style="text-align: center;"><b>AUTRES</b></p> <ul style="list-style-type: none"> <li>○ Préciser :</li> </ul>
---	---

### CALENDRIER PREVISIONNEL (cocher la ou les période (s) concernée(s))

2021	2022	2023	2024	2025	2026
○	X	○	○	○	○

### PARTENAIRES IDENTIFIES

*Préciser le rôle des partenaires : Appui financier, administratif, technique, ou en moyens humains*

Communes, ADEME, Département 77, GRDF, Région, GRT gaz, SIETREM, SIETOM, SIAM, agriculteurs, industriels de l'agroalimentaire, Université Gustave Eiffel, restauration collective et restaurants, chaire d'économie sociale et solidaire

### PLAN DE FINANCEMENT PREVISIONNEL

2022 : A définir, Partage des coûts d'études entre CA / syndicats de collecte et de traitement des déchets / EPCI voisins) ? - Financement ADEME de cette étude  
GRDF peut financer une étude de gisement

#### DEPENSES

Nature des dépenses	Montant HT	TVA	Montant TTC
<b>Total</b>			

#### RECETTES

Moyens financiers	Taux (% du HT)	Montant

## FICHE ACTION DU CONTRAT DE RELANCE ET DE TRANSITION ECOLOGIQUE

Total		
Reste à charge collectivité		

### INDICATEURS DE SUIVI ET RESULTATS ATTENDUS

Réalisation de l'étude biogaz

Suivi de la production annuelle de biogaz (ROSE)

### ANNEXES (facultatif)

*exemple : courriers de confirmation des acteurs pour leur implication (notamment financière)*

--

## FICHE PROJET DU CONTRAT DE RELANCE ET DE TRANSITION ECOLOGIQUE

**FICHE PROJET** : projet planifié à long terme (2023-2026) qui pourront évoluer dans leur description et estimation. Les opérations envisagées font d’abord l’objet de « fiches-projets » qui deviennent des « fiches-actions » lorsque leur nature et leur plan de financement sont établis et qu’elles sont suffisamment mûres pour démarrer à court terme

<p><b>Orientation stratégique :</b> <u>Politique de la ville</u></p>	<p><b>Intitulé du projet : Mise en place d’un « drive fermier » en mode insertion des jeunes des QPV</b></p> <p><b>Ss actions complémentaires : l’étude de faisabilité d’une plateforme logistique de distribution locale et bio et la création d’un lotissement agricole biologique en mode insertion des jeunes des QPV + création de jardins potagers en permaculture gérés par les habitants des QPV)</b></p>	
--	---	---

<b>Fiche projet n°</b>	<b>36</b>
<b>Maître d’ouvrage</b>	<b>CAPVM – les 5 communes en PLV</b>

### RESUME DU PROJET

**Création d’un drive fermier** : Proposer une offre de service de proximité aux habitants des QPV pour consommer bio et local ( circuit court, économie solidaire et circulaire), en implantant un magasin des produit agricoles –fruits et légumes notamment directement des producteurs tout en assurant des livraisons en amenant aux pieds des immeubles des produits alimentaires (fruits- légumes- produits de l’horticulture – conserverie et terrines de producteurs locaux et éventuellement viande et produits laitiers, après avoir étudié la faisabilité par rapport au respect des règles d’hygiène et sanitaires liées à la chaîne du froid de ce type de denrées).

La CAPVM, avec les communes peuvent mobiliser leur foncier agricole ou passer des baux agricoles avec des propriétaires et des agriculteurs. La SAFER peut être mobilisée dans ce sens. De même lancer une étude **de faisabilité d'une plateforme logistique de distribution locale et bio des produits fermiers**

Parallèlement cette action permettra à des jeunes issus des QPV d’intégrer l’activité dans le cadre de la recherche de projet d’insertion et d’emploi, de développer des compétences dans le domaine du commerce et de la logistique.

Parmi les objectifs ciblées : Développer des circuits courts et une économie sociale et solidaire avec les jeunes des QPV ; réduire les impacts en terme de pollution en limitant les mobilités individuelles (véhicules personnels notamment).

Favoriser le bien manger avec des produits non transformés ceci ayant aussi des incidences au niveau des déterminants de santé.

Mobiliser les habitants des QPV dans la démarche par la création de jardins potagers en permaculture et donc respectueux de la biodiversité et pouvant également venir alimenter le drive.

Afin de mettre en œuvre ce **drive fermier** des actions complémentaires sont nécessaires :

- **l’étude de faisabilité d'une plateforme logistique de distribution locale et bio de produits fermiers**

- **Création d’un lotissement agricole biologique** en mode insertion des jeunes des QPV » (CAPVM-Dir Environnement/Chambre d’Agriculture) :

## FICHE PROJET DU CONTRAT DE RELANCE ET DE TRANSITION ECOLOGIQUE

- mobiliser des terrains agricoles de la CAPVM et des communes,
- mettre en place des baux de location de terrain agricole avec des propriétaires privés et la SAFER

- Création de jardins potagers en permaculture gérés par les habitants en QPV» (Communes en QPV, CAPVM, ADEME,)

-Travailler avec une structure d'insertion pour mettre en place un projet du type chantier d'insertion pour les jeunes des QPV. Après avoir identifié des partenaires locaux œuvrant dans la production de produits alimentaires ou issus de l'horticulture, les jeunes en insertion assureront la gestion du Drive, livreront à domicile des paniers aux habitants des QPV (notamment le public ayant des difficultés de mobilité mais pas uniquement).

En parallèle et dans le but d'élargir l'offre des produits et les compétences mobilisables des jeunes, associer les services de la CAPVM et recourir aux terrains agricoles de la CAPVM.

Cette action nécessite :

- La diffusion / communication de la liste des produits livrables
- La production et l'accompagnement des habitants pour animer les jardins potagers en permaculture
- La collecte des commandes et l'établissement d'un planning de livraison
- L'acheminement des commandes au sein des QPV = l'étude de faisabilité d'une plateforme logistique de distribution locale et bio trouve ici écho
- Proposition de recettes en fonction des paniers proposés ?

### OBLIGATION(S) REGLEMENTAIRE(S) ET PROGRAMMATIQUE(S) DONT RELEVE L'ACTION

- o Stratégie Nationale Bas Carbone
- o Stratégie Nationale pour la Biodiversité
- o SDRIF (Schéma Directeur de la Région Ile de France)
- o Projet de territoire
- X PCAET (Plan Climat Air Energie Territorial)**
- X Contrat de ville**
- o PLHI (Programme Local de l'Habitat Intercommunal)
- o SCOP (Schéma de Cohérence et d'Orientations Paysagères)
- o Plan de Prévention du Bruit dans l'Environnement
- o NPNRU (Nouveau Programme National de Renouveau Urbain)
- X Contrat local de santé**
- X Autres (à préciser) Plan de relance (CIV Politique de la ville)**

## FICHE PROJET DU CONTRAT DE RELANCE ET DE TRANSITION ECOLOGIQUE

### IMPACT(S) ECOLOGIQUE(S) DU PROJET

<ul style="list-style-type: none"> <li>○ Lutte contre le changement climatique</li> <li>○ Adaptation au changement climatique et prévention des risques naturels</li> <li><b>X Gestion de la ressource en eau</b></li> <li><b>X Economie circulaire, déchets, prévention des risques technologiques</b></li> <li><b>X Lutte contre les pollutions</b></li> <li><b>X Biodiversité et protection des espaces naturels, agricoles et sylvicoles</b></li> </ul>	<p><b>X Impact social</b> (maintien ou création d'emploi vert, renforce l'accès aux services publics, contribue à la cohésion sociale...)</p> <p><b>création d'emploi vert, insertion professionnelle des jeunes des QPV</b></p>
---	--

### DISPOSITIF(S) FINANCIER(S) CONCERNE(S)

<p style="text-align: center;"><b>CPER</b></p> <ul style="list-style-type: none"> <li>○ Mobilité multimodale</li> <li>○ Enseignement supérieur</li> <li>○ Recherche et Innovation</li> <li>○ Transition écologique et énergétique</li> <li>○ Numérique</li> <li>○ Innovation, filières d'avenir et usine du futur</li> <li>○ Territoires</li> </ul>	<p style="text-align: center;"><b>DSIL</b></p> <ul style="list-style-type: none"> <li>○ Rénovation thermique, transition énergétique et développement des énergies renouvelables</li> <li>○ Mise aux normes et sécurisation des équipements publics</li> <li>○ Développement d'infrastructures en faveur de la mobilité</li> <li>○ Développement d'infrastructures en faveur de la construction de logement</li> <li>○ Développement du numérique et de la téléphonie mobile</li> <li>○ Réalisation d'hébergements et d'équipements publics rendus nécessaires par l'accroissement du nombre d'habitants</li> <li>○ Création, transformation et rénovation de bâtiments scolaires</li> </ul>
---	--

<p style="text-align: center;"><b>FNADT</b></p> <ul style="list-style-type: none"> <li>○ Actions en faveur de l'emploi</li> <li>○ Action qui concourt à accroître l'attractivité des territoires</li> <li>○ Actions innovantes ou expérimentales dans le domaine de l'aménagement et le développement durable</li> </ul>	<p style="text-align: center;"><b>DSIL PLAN DE RELANCE</b></p> <ul style="list-style-type: none"> <li>○ Préservation du patrimoine public historique et culturel</li> <li>○ Transition écologique</li> <li>○ Résilience sanitaire</li> </ul>
--	--

## FICHE PROJET DU CONTRAT DE RELANCE ET DE TRANSITION ECOLOGIQUE

<input type="radio"/> <b>FAUD (Fond d'Aménagement et d'Urbanisme Durable)</b>	<b>AUTRES</b> X Préciser : <b>PLAN DE RELANCE ET MOBILISATION DU CIV - POLITIQUE DE LA VILLE</b>
---	--

### CALENDRIER PREVISIONNEL (cocher la ou les période (s) concernée(s))

2021 <input type="radio"/>	2022 X	2023 X	2024 X	2025 X
-------------------------------	-----------	-----------	-----------	-----------

### BUDGET PREVISIONNEL

Montant total € HT : A déterminer

### PARTENAIRES IDENTIFIES

Services de la CAPVM  
Conseils Citoyens des QPV  
Communes en QPV  
Mission locale et réseau de l'insertion des jeunes  
Associations de producteurs ? Chambre de l'agriculture ? ADEME



## FICHE ACTION DU CONTRAT DE RELANCE ET DE TRANSITION ECOLOGIQUE

**FICHE ACTION/FICHE PROJET** : action/projet qui contient à la fois un volet action (mise en œuvre en 2021-2022 + plan de financement établi) et d'un volet projet (mise en œuvre 2023-2026 + plan de financement qui n'est pas en encore connu)

<b>Orientation stratégique :</b> <u>Développement économique, l'emploi, l'économie circulaire, l'alimentation durable, et le tourisme</u>	<b>Intitulé de l'action/projet :</b> Poursuivre le déploiement des composteurs	
--	---	---

<b>Fiche action/projet n°</b>	<b>34</b>
<b>Maître d'ouvrage</b>	<b>SIETREM / SIETOM – CAPVM - Communes</b>

### RESUME DE L'ACTION/PROJET

Poursuivre le déploiement des composteurs sur le territoire, notamment dans les secteurs d'habitat collectif, les établissements scolaires, et les zones d'activités

### DESCRIPTION DETAILLEE

Composter permet de réduire la production de déchets de 75 à 100kg/hab/an et de produire une matière 100% naturelle qui fertilise les sols.

14% des ménages en maisons individuelles participent au compostage sur le périmètre du SIETREM et 10% sur le périmètre du SIETOM (composteurs distribués gratuitement par le SIETOM, participation de 20€ demandée pour le SIETREM).

Moins de 1% des ménages en habitat collectif participent au compostage (périmètre du SIETREM : 0,7%, périmètre du SIETOM : 1%)

Le SIETREM et le SIETOM encouragent et accompagnent la pratique du compostage collectif (en pied d'immeuble et en école) ainsi que le compostage partagé (dans les quartiers) : distribution de composteur, formation des habitants au compostage, et suivi de la mise en œuvre.

### OBLIGATION(S) REGLEMENTAIRE(S) ET PROGRAMMATIQUE(S) DONT RELEVE L'ACTION

## FICHE ACTION DU CONTRAT DE RELANCE ET DE TRANSITION ECOLOGIQUE

- Stratégie Nationale Bas Carbone
- Stratégie Nationale pour la Biodiversité
- SDRIF (Schéma Directeur de la Région Ile de France)
- Projet de territoire
- PCAET (Plan Climat Air Energie Territorial)
- Contrat de ville
- PLHI (Programme Local de l'Habitat Intercommunal)
- SCOP (Schéma de Cohérence et d'Orientations Paysagères)
- Plan de Prévention du Bruit dans l'Environnement
- NPNRU (Nouveau Programme National de Renouvellement Urbain)
- Contrat local de santé
- Autres (à préciser) : Programme Local de Prévention des Déchets

### IMPACT(S) ECOLOGIQUE(S) DU PROJET

- Lutte contre le changement climatique
  - Adaptation au changement climatique et prévention des risques naturels
  - Gestion de la ressource en eau
- Economie circulaire, déchets, prévention des risques technologiques
- Lutte contre les pollutions
  - Biodiversité et protection des espaces naturels, agricoles et sylvicoles

Impact social (maintien ou création d'emploi vert, renforce l'accès aux services publics, contribue à la cohésion sociale...)

### DISPOSITIF(S) FINANCIER(S) CONCERNE(S)

#### CPER

- Mobilité multimodale
- Enseignement supérieur
- Recherche et Innovation
- Transition écologique et énergétique
- Numérique
- Innovation, filières d'avenir et usine du futur
- Territoires

#### DSIL

- Rénovation thermique, transition énergétique et développement des énergies renouvelables
- Mise aux normes et sécurisation des équipements publics
- Développement d'infrastructures en faveur de la mobilité
- Développement d'infrastructures en faveur de la construction de logement
- Développement du numérique et de la téléphonie mobile
- Réalisation d'hébergements et d'équipements publics rendus nécessaires par l'accroissement du nombre d'habitants
- Création, transformation et rénovation de bâtiments scolaires

--	--

## FICHE ACTION DU CONTRAT DE RELANCE ET DE TRANSITION ECOLOGIQUE

<p style="text-align: center;"><b>FNADT</b></p> <ul style="list-style-type: none"> <li>○ Actions en faveur de l'emploi</li> <li>○ Action qui concoure à accroître l'attractivité des territoires</li> <li>○ Actions innovantes ou expérimentales dans le domaine de l'aménagement et le développement durable</li> </ul>	<p style="text-align: center;"><b>DSIL PLAN DE RELANCE</b></p> <ul style="list-style-type: none"> <li>○ Préservation du patrimoine public historique et culturel</li> <li>○ Transition écologique</li> <li>○ Résilience sanitaire</li> </ul>
--	--

<ul style="list-style-type: none"> <li>○ <b>FAUD (Fond d'Aménagement et d'Urbanisme Durable)</b></li> </ul>	<p style="text-align: center;"><b>AUTRES</b></p> <ul style="list-style-type: none"> <li>○ Préciser :</li> </ul>
---	---

### CALENDRIER PREVISIONNEL (cocher la ou les période (s) concernée(s))

2021	2022	2023	2024	2025	2026
X	X	X	X	X	X

### PARTENAIRES IDENTIFIES

*Préciser le rôle des partenaires : Appui financier, administratif, technique, ou en moyens humains*

Entreprises, établissements scolaires, Seine et Marne Environnement, bailleurs sociaux

### PLAN DE FINANCEMENT PREVISIONNEL

Budget 2019-2020 du SIETREM : 100 000 euros (achat de composteurs et sensibilisation)  
 2021-2026 : Budget à définir

#### DEPENSES (volet action)

Nature des dépenses	Montant HT	TVA	Montant TTC
Achat de composteurs et sensibilisation			100 000 euros
Total			

#### RECETTES (volet action)

Moyens financiers	Taux (% du HT)	Montant

## FICHE ACTION DU CONTRAT DE RELANCE ET DE TRANSITION ECOLOGIQUE

Total		
Reste à charge collectivité		

### INDICATEURS DE SUIVI ET RESULTATS ATTENDUS

Nombre de composteurs distribués  
Part des ménages équipée d'un composteur  
Tonnage de biodéchets compostés (Syndicat de collecte et de traitement des déchets)

### ANNEXES (facultatif)

*exemple : courriers de confirmation des acteurs pour leur implication (notamment financière)*

--

## FICHE PROJET DU CONTRAT DE RELANCE ET DE TRANSITION ECOLOGIQUE

**FICHE PROJET** : projet planifié à long terme (2023-2026) qui pourront évoluer dans leur description et estimation. Les opérations envisagées font d'abord l'objet de « fiches-projets » qui deviennent des « fiches-actions » lorsque leur nature et leur plan de financement sont établis et qu'elles sont suffisamment mûres pour démarrer à court terme

<b>Orientation stratégique :</b> <b><u>L'urbanisme,</u></b> <b><u>l'aménagement,</u></b> <b><u>l'adaptation au</u></b> <b><u>changement</u></b> <b><u>climatique, la</u></b> <b><u>protection de la</u></b> <b><u>biodiversité, le cadre</u></b> <b><u>de vie, et la lutte</u></b> <b><u>contre les pollutions</u></b>	<b>LIAISON MARNE-DHUIS</b>	
---	----------------------------	---

<b>Fiche n°</b>	<b>43</b>
<b>Maître d'ouvrage</b>	<b>CA PVM</b>

### RESUME DU PROJET

## FICHE PROJET DU CONTRAT DE RELANCE ET DE TRANSITION ECOLOGIQUE

La continuité Dhuys-Marne est un projet stratégique permettant de relier deux entités paysagères fortes du territoire, la promenade de l'aqueduc de la Dhuys et la vallée de la Marne.

La Direction de l'Environnement et du Développement Durable, en concertation avec les représentants des communes et les services intercommunaux des Transports, de l'Urbanisme, de la Voirie, de l'Assainissement et du Développement économique, porte le projet d'aménagement d'une liaison douce piétonne/cycle d'un linéaire de **12 kms Nord/ Sud**.

Ce nouvel axe de connexion permettrait de relier le GR14 de l'aqueduc de la Dhuys au GRP ceinture verte Ile de France en bord de Marne, à travers les communes de Courtry, Chelles, Brou-sur-Chantereine et Vaires-sur-Marne.

Un premier tronçon a été aménagé à Brou-sur-Chantereine en 2011, où le chemin vicinal n°2 a été requalifié en voie verte sur 2 kms.

Cette circulation permettrait de connecter plusieurs espaces déjà ouverts au publics: les berges de la Marne, le bois de Vaires, le parc Lieubon à Chelles, le parc de la mairie de Courtry; elle offrirait l'opportunité d'ouvrir des lieux à fort potentiel qui aujourd'hui sont clos: le bassin EDF à Vaires, le bois de Brou (propriété de la Région), les abords du bassin Raffeteau, le bois Raffeteau; et serait un levier pour la création d'un espace mixte (naturel, inondable, agricole, recevant du public): le "parc de Chantereine", situé à la limite entre Chelles et Le Pin.

Les communes de Chelles et de Vaires sur Marne sont des villes carencées en espaces verts. Cette liaison avec Brou et Courtry est une belle opportunité pour permettre aux chellois et aux vairois d'accéder à des espaces de nature à proximité, aujourd'hui accessibles par les routes uniquement.



## FICHE PROJET DU CONTRAT DE RELANCE ET DE TRANSITION ECOLOGIQUE

### OBLIGATION(S) REGLEMENTAIRE(S) ET PROGRAMMATIQUE(S) DONT RELEVE L'ACTION

- Stratégie Nationale Bas Carbone
- Stratégie Nationale pour la Biodiversité
- SDRIF (Schéma Directeur de la Région Ile de France)
- Projet de territoire
- PCAET (Plan Climat Air Energie Territorial)
- Contrat de ville
- PLHI (Programme Local de l'Habitat Intercommunal)
- SCOP (Schéma de Cohérence et d'Orientations Paysagères)
- Plan de Prévention du Bruit dans l'Environnement
- NPNRU (Nouveau Programme National de Renouvellement Urbain)
- Contrat local de santé
- Autres (à préciser)

### IMPACT(S) ECOLOGIQUE(S) DU PROJET

- Lutte contre le changement climatique
- Adaptation au changement climatique et prévention des risques naturels
- Gestion de la ressource en eau
- Economie circulaire, déchets, prévention des risques technologiques
- Lutte contre les pollutions
- Biodiversité et protection des espaces naturels, agricoles et sylvicoles

Impact social (maintien ou création d'emploi vert, renforce l'accès aux services publics, contribue à la cohésion sociale...)

### DISPOSITIF(S) FINANCIER(S) CONCERNE(S)

#### CPER

- Mobilité multimodale
- Enseignement supérieur
- Recherche et Innovation
- Transition écologique et énergétique
- Numérique
- Innovation, filières d'avenir et usine du futur

#### DSIL

- Rénovation thermique, transition énergétique et développement des énergies renouvelables
- Mise aux normes et sécurisation des équipements publics
- Développement d'infrastructures en faveur de la mobilité
- Développement d'infrastructures en faveur de la

## FICHE PROJET DU CONTRAT DE RELANCE ET DE TRANSITION ECOLOGIQUE

<input checked="" type="checkbox"/> Territoires	construction de logement <input type="checkbox"/> Développement du numérique et de la téléphonie mobile <input type="checkbox"/> Réalisation d'hébergements et d'équipements publics rendus nécessaires par l'accroissement du nombre d'habitants <input type="checkbox"/> Création, transformation et rénovation de bâtiments scolaires
---	---

<b>FNADT</b> <input type="checkbox"/> Actions en faveur de l'emploi <input type="checkbox"/> Action qui concourt à accroître l'attractivité des territoires <input type="checkbox"/> Actions innovantes ou expérimentales dans le domaine de l'aménagement et le développement durable	<b>DSIL PLAN DE RELANCE</b> <input type="checkbox"/> Préservation du patrimoine public historique et culturel <input checked="" type="checkbox"/> Transition écologique <input type="checkbox"/> Résilience sanitaire
---	--

<input type="checkbox"/> <b>FAUD (Fond d'Aménagement et d'Urbanisme Durable)</b>	<div style="text-align: center;"> <b>AUTRES</b>  <input type="checkbox"/> Préciser :         </div> AESN Région IDF
--	--

### CALENDRIER PREVISIONNEL (cocher la ou les période (s) concernée(s))

2021	2022	2023	2024	2025
<input type="checkbox"/>	<input type="checkbox"/>	<input checked="" type="checkbox"/>	<input checked="" type="checkbox"/>	<input checked="" type="checkbox"/>

### BUDGET PREVISIONNEL

Montant total € HT : 1 600 000

### PARTENAIRES IDENTIFIES

Ville de Courtry  
 Ville de Chelles  
 Ville de Brou sur Chantereine  
 Ville de Vaires sur Marne  
 Syndic Marne-Vive  
 AESN



## FICHE PROJET DU CONTRAT DE RELANCE ET DE TRANSITION ECOLOGIQUE

AEV  
SAFER / DDT / Chambre d'agriculture  
Département Seine-et-Marne  
SNCF

## FICHE PROJET DU CONTRAT DE RELANCE ET DE TRANSITION ECOLOGIQUE

**FICHE PROJET :** projet planifié à long terme (2023-2026) qui pourront évoluer dans leur description et estimation. Les opérations envisagées font d'abord l'objet de « fiches-projets » qui deviennent des « fiches-actions » lorsque leur nature et leur plan de financement sont établis et qu'elles sont suffisamment mûres pour démarrer à court terme

<b>Orientation stratégique :</b> <b><u>Urbanisme,</u></b> <b><u>l'aménagement,</u></b> <b><u>l'adaptation au</u></b> <b><u>changement</u></b> <b><u>climatique, la</u></b> <b><u>protection de la</u></b> <b><u>biodiversité, le cadre</u></b> <b><u>de vie, et la lutte</u></b> <b><u>contre les pollutions</u></b>	<b>ANIMATION POUR LA MISE EN CONFORMITE DE BRANCHEMENTS BATIMENTS PUBLICS</b>	
---	---	---

<b>Fiche n°</b>	<b>55</b>
<b>Maître d'ouvrage</b>	<b>CAPVM</b>

### RESUME DU PROJET

Dans le cadre du Plan Départemental de l'Eau , la Communauté d'Agglomération Paris Vallée de la Marne fera réaliser des contrôles de conformité en matière d'assainissement sur la totalité des bâtiments publics du territoire et réalisera l'animation pour les travaux de mise en conformité de ces bâtiments auprès des communes.

### OBLIGATION(S) REGLEMENTAIRE(S) ET PROGRAMMATIQUE(S) DONT RELEVE L'ACTION

- o Stratégie Nationale Bas Carbone
- o Stratégie Nationale pour la Biodiversité
- o SDRIF (Schéma Directeur de la Région Ile de France)
- o Projet de territoire
- o PCAET (Plan Climat Air Energie Territorial)
- o Contrat de ville
- o PLHI (Programme Local de l'Habitat Intercommunal)
- o SCOP (Schéma de Cohérence et d'Orientations Paysagères)
- o Plan de Prévention du Bruit dans l'Environnement
- o NPNRU (Nouveau Programme National de Renouvellement Urbain)
- o Contrat local de santé
- o Autres (à préciser)

## FICHE PROJET DU CONTRAT DE RELANCE ET DE TRANSITION ECOLOGIQUE

### IMPACT(S) ECOLOGIQUE(S) DU PROJET

<ul style="list-style-type: none"> <li>○ Lutte contre le changement climatique</li> <li>○ Adaptation au changement climatique et prévention des risques naturels</li> <li>○ Gestion de la ressource en eau</li> <li>○ Economie circulaire, déchets, prévention des risques technologiques</li> <li style="color: red;">X Lutte contre les pollutions</li> <li>○ Biodiversité et protection des espaces naturels, agricoles et sylvicoles</li> </ul>	<ul style="list-style-type: none"> <li>○ Impact social (maintien ou création d'emploi vert, renforce l'accès aux services publics, contribue à la cohésion sociale...)</li> </ul>
---	---

### DISPOSITIF(S) FINANCIER(S) CONCERNE(S)

<p style="text-align: center;"><b>CPER</b></p> <ul style="list-style-type: none"> <li>○ Mobilité multimodale</li> <li>○ Enseignement supérieur</li> <li>○ Recherche et Innovation</li> <li>○ Transition écologique et énergétique</li> <li>○ Numérique</li> <li>○ Innovation, filières d'avenir et usine du futur</li> <li>○ Territoires</li> </ul>	<p style="text-align: center;"><b>DSIL</b></p> <ul style="list-style-type: none"> <li>○ Rénovation thermique, transition énergétique et développement des énergies renouvelables</li> <li>○ Mise aux normes et sécurisation des équipements publics</li> <li>○ Développement d'infrastructures en faveur de la mobilité</li> <li>○ Développement d'infrastructures en faveur de la construction de logement</li> <li>○ Développement du numérique et de la téléphonie mobile</li> <li>○ Réalisation d'hébergements et d'équipements publics rendus nécessaires par l'accroissement du nombre d'habitants</li> <li>○ Création, transformation et rénovation de bâtiments scolaires</li> </ul>
---	--

<p style="text-align: center;"><b>FNADT</b></p> <ul style="list-style-type: none"> <li>○ Actions en faveur de l'emploi</li> <li>○ Action qui concourt à accroître l'attractivité des territoires</li> <li>○ Actions innovantes ou expérimentales dans le domaine de l'aménagement et le développement durable</li> </ul>	<p style="text-align: center;"><b>DSIL PLAN DE RELANCE</b></p> <ul style="list-style-type: none"> <li>○ Préservation du patrimoine public historique et culturel</li> <li>○ Transition écologique</li> <li>○ Résilience sanitaire</li> </ul>
--	--

## FICHE PROJET DU CONTRAT DE RELANCE ET DE TRANSITION ECOLOGIQUE

--	--

<p>○ FAUD (Fond d'Aménagement et d'Urbanisme Durable)</p>	<p><b>AUTRES</b> X : Action inscrite dans le Contrat d'Actions Trames Vertes et Bleues sur le territoire du SAGE Marne Confluence</p>
---	---

### CALENDRIER PREVISIONNEL (cocher la ou les période (s) concernée(s))

2021	2022	2023	2024	2025
○	○	X	X	X

### BUDGET PREVISIONNEL

Montant total € HT : 100 000 X 3 ans = 300 000 € HT

### PARTENAIRES IDENTIFIES

Agence de l'Eau Seine-Normandie  
Conseil Général de Seine et Marne

## FICHE PROJET DU CONTRAT DE RELANCE ET DE TRANSITION ECOLOGIQUE

**FICHE PROJET :** projet planifié à long terme (2023-2026) qui pourront évoluer dans leur description et estimation. Les opérations envisagées font d'abord l'objet de « fiches-projets » qui deviennent des « fiches-actions » lorsque leur nature et leur plan de financement sont établis et qu'elles sont suffisamment mûres pour démarrer à court terme

<b>Orientation stratégique :</b> <u>Urbanisme, l'aménagement,</u> <u>l'adaptation au</u> <u>changement climatique, la</u> <u>protection de la</u> <u>biodiversité, le cadre de vie,</u> <u>et la lutte contre les</u> <u>pollutions</u>	<b>SCHEMA DIRECTEUR D'ASSAINISSEMENT GLOBAL</b>	
--	---	---

<b>Fiche projet n°</b>	<b>56</b>
<b>Maître d'ouvrage</b>	<b>CAPVM</b>

### RESUME DU PROJET

En matière d'assainissement, les différentes communautés d'agglomération présentes avant la création de la Communauté d'Agglomération Paris Vallée de la Marne avaient réalisé des études diagnostics et des schémas directeurs d'assainissement. Aujourd'hui, afin de pouvoir établir un programma pluri annuel, il est opportun de réaliser un schéma directeur d'assainissement global.

### OBLIGATION(S) REGLEMENTAIRE(S) ET PROGRAMMATIQUE(S) DONT RELEVE L'ACTION

- o Stratégie Nationale Bas Carbone
- o Stratégie Nationale pour la Biodiversité
- o SDRIF (Schéma Directeur de la Région Ile de France)
- o Projet de territoire
- o PCAET (Plan Climat Air Energie Territorial)
- o Contrat de ville
- o PLHI (Programme Local de l'Habitat Intercommunal)
- o SCOP (Schéma de Cohérence et d'Orientations Paysagères)
- o Plan de Prévention du Bruit dans l'Environnement
- o NPNRU (Nouveau Programme National de Renouvellement Urbain)
- o Contrat local de santé
- o Autres (à préciser)

## FICHE PROJET DU CONTRAT DE RELANCE ET DE TRANSITION ECOLOGIQUE

### IMPACT(S) ECOLOGIQUE(S) DU PROJET

<ul style="list-style-type: none"> <li>○ Lutte contre le changement climatique</li> <li>○ Adaptation au changement climatique et prévention des risques naturels</li> <li>○ Gestion de la ressource en eau</li> <li>○ Economie circulaire, déchets, prévention des risques technologiques</li> <li style="color: red;">X Lutte contre les pollutions</li> <li>○ Biodiversité et protection des espaces naturels, agricoles et sylvicoles</li> </ul>	<ul style="list-style-type: none"> <li>○ Impact social (maintien ou création d'emploi vert, renforce l'accès aux services publics, contribue à la cohésion sociale...)</li> </ul>
---	---

### DISPOSITIF(S) FINANCIER(S) CONCERNE(S)

<p style="text-align: center;"><b>CPER</b></p> <ul style="list-style-type: none"> <li>○ Mobilité multimodale</li> <li>○ Enseignement supérieur</li> <li>○ Recherche et Innovation</li> <li>○ Transition écologique et énergétique</li> <li>○ Numérique</li> <li>○ Innovation, filières d'avenir et usine du futur</li> <li>○ Territoires</li> </ul>	<p style="text-align: center;"><b>DSIL</b></p> <ul style="list-style-type: none"> <li>○ Rénovation thermique, transition énergétique et développement des énergies renouvelables</li> <li>○ Mise aux normes et sécurisation des équipements publics</li> <li>○ Développement d'infrastructures en faveur de la mobilité</li> <li>○ Développement d'infrastructures en faveur de la construction de logement</li> <li>○ Développement du numérique et de la téléphonie mobile</li> <li>○ Réalisation d'hébergements et d'équipements publics rendus nécessaires par l'accroissement du nombre d'habitants</li> <li>○ Création, transformation et rénovation de bâtiments scolaires</li> </ul>
---	--

<p style="text-align: center;"><b>FNADT</b></p> <ul style="list-style-type: none"> <li>○ Actions en faveur de l'emploi</li> <li>○ Action qui concourt à accroître l'attractivité des territoires</li> <li>○ Actions innovantes ou expérimentales dans le domaine de l'aménagement et le développement durable</li> </ul>	<p style="text-align: center;"><b>DSIL PLAN DE RELANCE</b></p> <ul style="list-style-type: none"> <li>○ Préservation du patrimoine public historique et culturel</li> <li>○ Transition écologique</li> <li>○ Résilience sanitaire</li> </ul>
--	--

## FICHE PROJET DU CONTRAT DE RELANCE ET DE TRANSITION ECOLOGIQUE

<p>○ FAUD (Fond d'Aménagement et d'Urbanisme Durable)</p>	<p><b>AUTRES</b> X : Action inscrite dans le Contrat d'Actions Trames Vertes et Bleues sur le territoire du SAGE Marne Confluence</p>
---	---

### CALENDRIER PREVISIONNEL (cocher la ou les période (s) concernée(s))

2021 ○	2022 ○	2023 X	2024 X	2025 X
-----------	-----------	-----------	-----------	-----------

### BUDGET PREVISIONNEL

Montant total € HT : 450 000 € HT

### PARTENAIRES IDENTIFIES

Agence de l'Eau Seine-Normandie  
Conseil Départemental de Seine et Marne

## FICHE PROJET DU CONTRAT DE RELANCE ET DE TRANSITION ECOLOGIQUE

**FICHE PROJET :** projet planifié à long terme (2023-2026) qui pourront évoluer dans leur description et estimation. Les opérations envisagées font d’abord l’objet de « fiches-projets » qui deviennent des « fiches-actions » lorsque leur nature et leur plan de financement sont établis et qu’elles sont suffisamment mûres pour démarrer à court terme

<b>Orientation stratégique :</b> <u>Urbanisme,</u> <u>l'aménagement,</u> <u>l'adaptation au changement climatique, la protection de la biodiversité, le cadre de vie, et la lutte contre les pollutions</u>	<b>Intitulé du projet : AMENAGEMENT URBAIN – VPN TORCY</b>	
--	--	---

<b>Fiche projet n°</b>	<b>61</b>
<b>Maître d'ouvrage</b>	<b>Reste à définir</b>

### RESUME DU PROJET

Le projet consiste à transformer une partie de la Voie Primaire Nord (VPN – RD199), qui a été conçu suivant un profil et des emprises autoroutières, en boulevard urbain avec aux abords une opération d’aménagement avec une dominante logement. Il s’inscrit dans le cadre de valorisation d’un ensemble de « délaissés de voirie » pour lesquels le calendrier de réalisation est plus avancé (dont le lotissement de la ZAI de Torcy). Des études ont été menées jusque début 2020 par l’EPA Marne avec notamment des études de trafic.

Le projet vise à utiliser du foncier artificialisé (délaissés de voirie) pour de la production de logement et dans une logique de report modal (moins d’espaces pour les automobiles). Il permettrait également de recoudre des quartiers de la ville de Torcy, actuellement séparés par une emprise de type et d’importance autoroutière. Au moins 350 logements pourraient être envisagés.

### OBLIGATION(S) REGLEMENTAIRE(S) ET PROGRAMMATIQUE(S) DONT RELEVE L’ACTION

- Stratégie Nationale Bas Carbone
- Stratégie Nationale pour la Biodiversité
- SDRIF (Schéma Directeur de la Région Ile de France)
- Projet de territoire
- PCAET (Plan Climat Air Energie Territorial)
- Contrat de ville
- PLHI (Programme Local de l’Habitat Intercommunal)
- SCOP (Schéma de Cohérence et d’Orientations Paysagères)
- Plan de Prévention du Bruit dans l’Environnement



## FICHE PROJET DU CONTRAT DE RELANCE ET DE TRANSITION ECOLOGIQUE

- NPNRU (Nouveau Programme National de Renouveau Urbain)
- Contrat local de santé
- Autres (à préciser) : ZAN

### IMPACT(S) ECOLOGIQUE(S) DU PROJET

- Lutte contre le changement climatique
- Adaptation au changement climatique et prévention des risques naturels
- Gestion de la ressource en eau
- Economie circulaire, déchets, prévention des risques technologiques
- Lutte contre les pollutions
- Biodiversité et protection des espaces naturels, agricoles et sylvicoles

Impact social (maintien ou création d'emploi vert, renforce l'accès aux services publics, contribue à la cohésion sociale...)

### DISPOSITIF(S) FINANCIER(S) CONCERNE(S)

#### CPER

- Mobilité multimodale
- Enseignement supérieur
- Recherche et Innovation
- Transition écologique et énergétique
- Numérique
- Innovation, filières d'avenir et usine du futur
- Territoires

#### DSIL

- Rénovation thermique, transition énergétique et développement des énergies renouvelables
- Mise aux normes et sécurisation des équipements publics
- Développement d'infrastructures en faveur de la mobilité
- Développement d'infrastructures en faveur de la construction de logement
- Développement du numérique et de la téléphonie mobile
- Réalisation d'hébergements et d'équipements publics rendus nécessaires par l'accroissement du nombre d'habitants
- Création, transformation et rénovation de bâtiments scolaires

#### FNADT

- Actions en faveur de l'emploi
- Action qui concourt à accroître l'attractivité des territoires
- Actions innovantes ou expérimentales dans le domaine de l'aménagement et le développement durable

#### DSIL PLAN DE RELANCE

- Préservation du patrimoine public historique et culturel
- Transition écologique
- Résilience sanitaire

## FICHE PROJET DU CONTRAT DE RELANCE ET DE TRANSITION ECOLOGIQUE

--	--

<b>X FAUD (Fond d'Aménagement et d'Urbanisme Durable)</b>	<b>AUTRES</b> <input type="radio"/> Préciser :
---	---

### CALENDRIER PREVISIONNEL (cocher la ou les période (s) concernée(s))

2021 <input type="radio"/>	2022 <input checked="" type="checkbox"/>	2023 <input checked="" type="checkbox"/>	2024 <input checked="" type="checkbox"/>	2025 <input type="radio"/>
-------------------------------	---	---	---	-------------------------------

### BUDGET PREVISIONNEL

Montant total € HT : **200 000€** (à estimer plus finement ultérieurement)

### PARTENAIRES IDENTIFIES

- Conseil Départemental de Seine et Marne (CD77),
- Commune de Torcy
- EPA Marne
- CA Paris Vallée de la Marne

## FICHE PROJET DU CONTRAT DE RELANCE ET DE TRANSITION ECOLOGIQUE

**FICHE PROJET :** projet planifié à long terme (2023-2026) qui pourront évoluer dans leur description et estimation. Les opérations envisagées font d'abord l'objet de « fiches-projets » qui deviennent des « fiches-actions » lorsque leur nature et leur plan de financement sont établis et qu'elles sont suffisamment mûres pour démarrer à court terme

<b>Orientation stratégique :</b> Energie et climat	<b>Intitulé du projet :</b> Elaborer et mettre en œuvre un schéma directeur des énergies	
---	---	---

<b>Fiche projet n°</b>	<b>64</b>
<b>Maître d'ouvrage</b>	<b>CAPVM</b>

### RESUME DU PROJET

Aujourd'hui, seulement 7% de l'énergie consommée par le territoire est d'origine renouvelable (géothermie : 2%, bois énergie : 5%)

A l'horizon 2030 les objectifs sont les suivants :

- Réduire de 15% les consommations d'énergie du territoire
- Multiplier par 2,2 la production d'énergie renouvelable

Ces objectifs permettaient d'atteindre 17% d'énergies renouvelables locales dans le mix énergétique du territoire

Le Schéma directeur des Energies permet d'établir une programmation urbaine et énergétique coordonnée. C'est un outil de planification pour établir la feuille de route du territoire en matière d'évolution du mix énergétique local . Il prend en compte l'ensemble des besoins énergétiques actuels et futurs du territoire (logement, tertiaire, industrie, mobilité, etc...)

Le schéma directeur des énergies conjugue mix énergétique, planification territoriale, et urbanisme.

Ce document stratégique permettra notamment :

- de mettre en comptabilité les PLU avec la stratégie énergétique du territoire
- d'avoir une vision prospective du développement des énergies renouvelables mobilisables en réseaux (électrique, gaz, chaleur) et de la production d'énergies renouvelables décentralisée, non mobilisée en réseau

## FICHE PROJET DU CONTRAT DE RELANCE ET DE TRANSITION ECOLOGIQUE

### OBLIGATION(S) REGLEMENTAIRE(S) ET PROGRAMMATIQUE(S) DONT RELEVE L'ACTION

- Stratégie Nationale Bas Carbone
- Stratégie Nationale pour la Biodiversité
- SDRIF (Schéma Directeur de la Région Ile de France)
- Projet de territoire
- PCAET (Plan Climat Air Energie Territorial)
- Contrat de ville
- PLHI (Programme Local de l'Habitat Intercommunal)
- SCOP (Schéma de Cohérence et d'Orientations Paysagères)
- Plan de Prévention du Bruit dans l'Environnement
- NPNRU (Nouveau Programme National de Renouvellement Urbain)
- Contrat local de santé
- Autres (à préciser)

## FICHE PROJET DU CONTRAT DE RELANCE ET DE TRANSITION ECOLOGIQUE

### IMPACT(S) ECOLOGIQUE(S) DU PROJET

<ul style="list-style-type: none"> <li>X Lutte contre le changement climatique</li> <li>X Adaptation au changement climatique et prévention des risques naturels</li> <li>o Gestion de la ressource en eau</li> <li>o Economie circulaire, déchets, prévention des risques technologiques</li> <li>o Lutte contre les pollutions</li> <li>o Biodiversité et protection des espaces naturels, agricoles et sylvicoles</li> </ul>	<p>X Impact social (maintien ou création d'emploi vert, renforce l'accès aux services publics, contribue à la cohésion sociale...)</p>
---	--

### DISPOSITIF(S) FINANCIER(S) CONCERNE(S)

<p style="text-align: center;"><b>CPER</b></p> <ul style="list-style-type: none"> <li>o Mobilité multimodale</li> <li>o Enseignement supérieur</li> <li>o Recherche et Innovation</li> <li>o Transition écologique et énergétique</li> <li>o Numérique</li> <li>o Innovation, filières d'avenir et usine du futur</li> <li>o Territoires</li> </ul>	<p style="text-align: center;"><b>DSIL</b></p> <ul style="list-style-type: none"> <li>o Rénovation thermique, transition énergétique et développement des énergies renouvelables</li> <li>o Mise aux normes et sécurisation des équipements publics</li> <li>o Développement d'infrastructures en faveur de la mobilité</li> <li>o Développement d'infrastructures en faveur de la construction de logement</li> <li>o Développement du numérique et de la téléphonie mobile</li> <li>o Réalisation d'hébergements et d'équipements publics rendus nécessaires par l'accroissement du nombre d'habitants</li> <li>o Création, transformation et rénovation de bâtiments scolaires</li> </ul>
---	--

<p style="text-align: center;"><b>FNADT</b></p> <ul style="list-style-type: none"> <li>o Actions en faveur de l'emploi</li> <li>o Action qui concoure à accroître l'attractivité des territoires</li> <li>o Actions innovantes ou expérimentales dans le domaine de l'aménagement et le développement durable</li> </ul>	<p style="text-align: center;"><b>DSIL PLAN DE RELANCE</b></p> <ul style="list-style-type: none"> <li>o Préservation du patrimoine public historique et culturel</li> <li>o Transition écologique</li> <li>o Résilience sanitaire</li> </ul>
--	--

--	--

## FICHE PROJET DU CONTRAT DE RELANCE ET DE TRANSITION ECOLOGIQUE

<input type="radio"/> <b>FAUD (Fond d'Aménagement et d'Urbanisme Durable)</b>	<b>AUTRES</b> <input type="radio"/> Préciser :
---	---

### CALENDRIER PREVISIONNEL (cocher la ou les période (s) concernée(s))

2021	2022	2023	2024	2025	2026
<input type="radio"/>	<input type="radio"/>	<input checked="" type="checkbox"/>	<input checked="" type="checkbox"/>	<input checked="" type="checkbox"/>	<input checked="" type="checkbox"/>

### INDICATEURS DE SUIVI ET RESULTATS ATTENDUS

Etat d'avancement du schéma directeur des énergies  
Nombre de PLU mis en compatibilité avec la stratégie énergétique du territoire  
Réalisation d'un document prospectif du développement des énergies renouvelables mobilisables en réseaux (électrique, gaz, chaleur) et de la production d'énergies renouvelables décentralisée, non mobilisée en réseau

### BUDGET PREVISIONNEL

A définir

### PARTENAIRES IDENTIFIES

Communes, ADEME, BRGM, Aménageurs (EPAMARNE, Aménagement 77, M2CA), Airparif, Département, EPAMARNE, GRDF, Enedis, SIGEIF, SIPPAREC, SDESM, Région Ile de France, Université Gustave Eiffel (Architecte, urbaniste..), SURE (Seine et Marne Environnement), CCI, CMA, CIB, bailleurs sociaux, AMORCE, SIETREM, SIAM, SIAAP, entreprises ayant du potentiel en chaleur fatale (Rotofrance, Sofrilog...), Data center (entreprise CELESTE), Chelles Chaleur, Geomarne, Dalkia, Efficacity

## FICHE ACTION DU CONTRAT DE RELANCE ET DE TRANSITION ECOLOGIQUE

**FICHE ACTION** : projet mature, avec un plan de financement établi, et planifié à court terme (2021 et 2022)

Fiche action n°	58
Maître d'ouvrage	CA PARIS VALLEE DE LA MARNE

<b>Orientation stratégique :</b> <u>Urbanisme,</u> <u>l'aménagement,</u> <u>l'adaptation au changement climatique, la protection de la biodiversité, le cadre de vie, et la lutte contre les pollutions</u>	<b>Intitulé de l'action :</b> NPNRU – Arche Guédon à TORCY	
--	---	---

### RESUME DE L'ACTION

Le NPNRU de l'Arche Guédon est l'un des deux sites sur lequel porte la Convention de Renouvellement Urbain signée en avril 2019 avec l'ANRU notamment. Il porte sur un secteur réalisé à la fin des années 1970 et au début des années 1980 dans le secteur de Marne-la-Vallée et qui avait vocation à devenir un pôle de quartier. Ce quartier, réalisé dans une logique de séparation des flux piétons et automobiles est pourvu en équipements et commerces mais ceux-ci sont peu visibles et accessibles. Le projet vise donc à créer de la mixité sociale tout en restructurant la trame viaire et commerciale du quartier.

### DESCRIPTION DETAILLEE

Le projet NPNRU Arche Guédon comporte la démolition de 29 logements locatifs sociaux, la création d'environ 300 logements en accession, la réhabilitation et la résidentialisation de 394 logements locatifs sociaux. Il comporte également un volet commercial important puisque le pôle commercial a été relocalisé au rez-de-chaussée de nouvelles opérations, avec un meilleur accès depuis les principaux axes urbains. Le projet est en phase de réalisation depuis 2016 (démarrage anticipé) et les premiers logements neufs ont été livrés.

### OBLIGATION(S) REGLEMENTAIRE(S) ET PROGRAMMATIQUE(S) DONT RELEVE L'ACTION

## FICHE ACTION DU CONTRAT DE RELANCE ET DE TRANSITION ECOLOGIQUE

- Stratégie Nationale Bas Carbone
- Stratégie Nationale pour la Biodiversité
- SDRIF (Schéma Directeur de la Région Ile de France)
- Projet de territoire
- PCAET (Plan Climat Air Energie Territorial)
- Contrat de ville
- PLHI (Programme Local de l'Habitat Intercommunal)
- SCOP (Schéma de Cohérence et d'Orientations Paysagères)
- Plan de Prévention du Bruit dans l'Environnement
- NPNRU (Nouveau Programme National de Renouvellement Urbain)
- Contrat local de santé
- Autres (à préciser)

### IMPACT(S) ECOLOGIQUE(S) DU PROJET

- Lutte contre le changement climatique
- Adaptation au changement climatique et prévention des risques naturels
- Gestion de la ressource en eau
- Economie circulaire, déchets, prévention des risques technologiques
- Lutte contre les pollutions
- Biodiversité et protection des espaces naturels, agricoles et sylvicoles

Impact social (maintien ou création d'emploi vert, renforce l'accès aux services publics, contribue à la cohésion sociale...)

### DISPOSITIF(S) FINANCIER(S) CONCERNE(S)

#### CPER

- Mobilité multimodale
- Enseignement supérieur
- Recherche et Innovation
- Transition écologique et énergétique
- Numérique
- Innovation, filières d'avenir et usine du futur
- Territoires

#### DSIL

- Rénovation thermique, transition énergétique et développement des énergies renouvelables
- Mise aux normes et sécurisation des équipements publics
- Développement d'infrastructures en faveur de la mobilité
- Développement d'infrastructures en faveur de la construction de logement
- Développement du numérique et de la téléphonie mobile
- Réalisation d'hébergements et d'équipements publics rendus nécessaires par l'accroissement du nombre d'habitants
- Création, transformation et rénovation de bâtiments scolaires

**FNADT**

**DSIL PLAN DE RELANCE**



## FICHE ACTION DU CONTRAT DE RELANCE ET DE TRANSITION ECOLOGIQUE

<input type="radio"/> Actions en faveur de l'emploi <input type="radio"/> Action qui concoure à accroître l'attractivité des territoires <input type="radio"/> Actions innovantes ou expérimentales dans le domaine de l'aménagement et le développement durable	<input type="radio"/> Préservation du patrimoine public historique et culturel <input checked="" type="radio"/> Transition écologique <input type="radio"/> Résilience sanitaire
--	--

<b>X FAUD (Fond d'Aménagement et d'Urbanisme Durable)</b>	<b>AUTRES</b>  <b>X Préciser : Subventions ANRU, cession de charges foncières.</b>
---	--

### CALENDRIER PREVISIONNEL (cocher la ou les période (s) concernée(s))

2021	2022	2023	2024	2025
<b>X</b>	<b>X</b>	<b>X</b>	<b>X</b>	<b>X</b>

### PARTENAIRES IDENTIFIES

*Préciser le rôle des partenaires : Appui financier, administratif, technique, ou en moyens humains*

- |  |
|--|
| <ul style="list-style-type: none"> <li>- Région Ile-de-France,</li> <li>- EPA Marne,</li> <li>- commune de Torcy,</li> <li>- Bailleurs (Bâtigère,</li> <li>- Promoteurs (BNP PI, LNC)</li> </ul> |
|--|

### PLAN DE FINANCEMENT PREVISIONNEL

<p>Le projet ANRU de l'Arche Guédon représente une enveloppe de dépenses globales, tous opérateurs signataires de <b>23M€</b>.</p> <p>Les dépenses de la CA Paris Vallée de la Marne sont :</p> <p>Montant total € HT : <b>6 723 333€HT</b></p> <p>Calendrier prévisionnel (planning d'action, calendrier prévisionnel de réalisation et de dépense) :</p> <ul style="list-style-type: none"> <li>- A partir de mi 2021 : démolition logements Bâtigère,</li> <li>- 2021 à 2023 : poursuite de aménagement public,</li> </ul>
---

## FICHE ACTION DU CONTRAT DE RELANCE ET DE TRANSITION ECOLOGIQUE

### DEPENSES

Nature des dépenses	Montant HT	TVA	Montant TTC
<b>Aménagement public</b>			<b>6 723 333€</b>
<b>Total</b>			<b>6 723 333€</b>

### RECETTES

Moyens financiers	Taux (% du HT)	Montant
<b>CID (département)</b>		<b>320 000€</b>
<b>Subvention ANRU*</b>		<b>265 413,14€</b>
<b>Vente de charges foncières</b>		<b>2 158 904,14€</b>
<b>Total</b>		<b>2 744 317,28€</b>
<b>Reste à charge collectivité</b>		<b>3 979 015,72€</b>

(\*) sur une base subventionnable de 3 701 814,72€

### INDICATEURS DE SUIVI ET RESULTATS ATTENDUS

Le NPNRU Arche Guédon fait l'objet d'un suivi annuel :

- Cotech au printemps
- Comité de Suivi (avec les élus) à l'automne

### ANNEXES (facultatif)

*exemple : courriers de confirmation des acteurs pour leur implication (notamment financière)*

## FICHE ACTION DU CONTRAT DE RELANCE ET DE TRANSITION ECOLOGIQUE

**FICHE ACTION** : projet mature, avec un plan de financement établi, et planifié à court terme (2021 et 2022)

<b>Fiche action n°</b>	<b>62</b>
<b>Maître d'ouvrage</b>	<b>CA PARIS VALLEE DE LA MARNE</b>

<p><b>Orientation stratégique :</b>  <u>Urbanisme,</u>  <u>l'aménagement,</u>  <u>l'adaptation au changement climatique, la protection de la biodiversité, le cadre de vie, et la lutte contre les pollutions</u></p>	<p><b>Intitulé de l'action :</b>  <b>« Cœur de Projet » Deux Parcs à NOISIEL</b></p>	
---	--	---

### RESUME DE L'ACTION

L'opération d'aménagement « *Cœur de Projet* » a été définie d'intérêt communautaire, elle est située au sein du NPNRU Deux Parcs Luzard. Elle concerne la déconstruction d'un petit centre commercial de près de 1500m<sup>2</sup> qui connaît des difficultés à la fois commerciales et de sécurité et la construction d'opérations mixtes combinant environ 180 logements et la reconstitution de 1500m<sup>2</sup> de commerces. Les commerces qui peuvent s'inscrire dans l'évolution qualitative du quartier sont accompagnés dans une démarche de transfert.

### DESCRIPTION DETAILLEE

Le projet entre dans le cadre d'intervention du **Fonds de déficit d'opérations d'aménagement commercial en centre-ville** car il concerne un centre commercial (7 commerces dont une supérette de produits asiatiques) et que l'opération est largement déficitaire (6M€ de déficit avant différentes subventions et participations). Il s'agit d'un **projet de réaménagement commercial** dans un territoire en déprise adossé à un cadre partenarial structuré, ici un projet sur un quartier prioritaire de la ville. L'aménageur M2CA SPLA-IN est l'aménageur qui joue le rôle de foncière territoriale et sera in-fine le bénéficiaire du fonds.

### OBLIGATION(S) REGLEMENTAIRE(S) ET PROGRAMMATIQUE(S) DONT RELEVE L'ACTION

- o Stratégie Nationale Bas Carbone
- o Stratégie Nationale pour la Biodiversité
- o SDRIF (Schéma Directeur de la Région Ile de France)

## FICHE ACTION DU CONTRAT DE RELANCE ET DE TRANSITION ECOLOGIQUE

- Projet de territoire
- PCAET (Plan Climat Air Energie Territorial)
- X** Contrat de ville
- X** PLHI (Programme Local de l'Habitat Intercommunal)
- SCOP (Schéma de Cohérence et d'Orientations Paysagères)
- Plan de Prévention du Bruit dans l'Environnement
- X** NPNRU (Nouveau Programme National de Renouveau Urbain)
- Contrat local de santé
- Autres (à préciser) :

### IMPACT(S) ECOLOGIQUE(S) DU PROJET

- Lutte contre le changement climatique
- Adaptation au changement climatique et prévention des risques naturels
- Gestion de la ressource en eau
- Economie circulaire, déchets, prévention des risques technologiques
- Lutte contre les pollutions
- Biodiversité et protection des espaces naturels, agricoles et sylvicoles

**X** Impact social (maintien ou création d'emploi vert, renforce l'accès aux services publics, contribue à la cohésion sociale...)

### DISPOSITIF(S) FINANCIER(S) CONCERNE(S)

#### CPER

- Mobilité multimodale
- Enseignement supérieur
- Recherche et Innovation
- Transition écologique et énergétique
- Numérique
- Innovation, filières d'avenir et usine du futur
- X** Territoires

#### DSIL

- Rénovation thermique, transition énergétique et développement des énergies renouvelables
- Mise aux normes et sécurisation des équipements publics
- Développement d'infrastructures en faveur de la mobilité
- Développement d'infrastructures en faveur de la construction de logement
- Développement du numérique et de la téléphonie mobile
- Réalisation d'hébergements et d'équipements publics rendus nécessaires par l'accroissement du nombre d'habitants
- Création, transformation et rénovation de bâtiments scolaires

## FICHE ACTION DU CONTRAT DE RELANCE ET DE TRANSITION ECOLOGIQUE

<p style="text-align: center;"><b>FNADT</b></p> <ul style="list-style-type: none"> <li>○ Actions en faveur de l'emploi</li> <li>○ Action qui concourt à accroître l'attractivité des territoires</li> <li>○ Actions innovantes ou expérimentales dans le domaine de l'aménagement et le développement durable</li> </ul>	<p style="text-align: center;"><b>DSIL PLAN DE RELANCE</b></p> <ul style="list-style-type: none"> <li>○ Préservation du patrimoine public historique et culturel</li> <li>○ Transition écologique</li> <li>○ Résilience sanitaire</li> <li><b>X Fonds de déficit d'opérations d'aménagement commercial en centre-ville</b></li> </ul>
--	---

<p style="text-align: center;"><b>X FAUD (Fond d'Aménagement et d'Urbanisme Durable)</b></p>	<p style="text-align: center;"><b>AUTRES</b></p> <p>○ Préciser :</p>
--	--

### CALENDRIER PREVISIONNEL (cocher la ou les période (s) concernée(s))

2021	2022	2023	2024	2025
<b>X</b>	<b>X</b>	<b>X</b>	<b>X</b>	<b>X</b>

### PARTENAIRES IDENTIFIES

*Préciser le rôle des partenaires : Appui financier, administratif, technique, ou en moyens humains*

- |  |
|--|
| <ul style="list-style-type: none"> <li>- M2CA SPLA-IN (Aménageur du périmètre à aménager),</li> <li>- commune de Noisiel (co-financeur du déficit d'opération),</li> <li>- propriétaires et occupants des coques commerciales</li> </ul> |
|--|

### PLAN DE FINANCEMENT PREVISIONNEL

<p>Le projet d'aménagement représente un bilan d'aménagement de <b>10,7M€</b>.</p> <p>Les dépenses de la CA Paris Vallée de la Marne pour le « cœur de projet » du NPNRU représentent : Montant total € HT : <b>2,1M€</b></p> <p>Calendrier prévisionnel (planning d'action, calendrier prévisionnel de réalisation et de dépense) :</p>
--

## FICHE ACTION DU CONTRAT DE RELANCE ET DE TRANSITION ECOLOGIQUE

### DEPENSES

Nature des dépenses	Montant HT	TVA	Montant TTC
<b>Acquisitions foncières</b>	<b>1 975 050€</b>		
<b>Acquis. commerciales</b>	<b>2 649 249€</b>		
<b>Trx aménagement</b>	<b>2 677 170€</b>		
<b>Hono. et études</b>	<b>847 736€</b>		
<b>Frais de gestion</b>	<b>1 508 765€</b>		
<b>Total</b>	<b>10 691 148€</b>		

### RECETTES

Moyens financiers	Taux (% du HT)	Montant
<b>Cessions charges foncières</b>		<b>4 000 000€ HT</b>
<b>Subvention ANRU et RIF</b>		<b>2 923 721€</b>
<b>Participations Noisiel</b>		<b>1 646 339€</b>
<b>Total</b>		<b>8 570 060€</b>
<b>Reste à charge collectivité</b>		<b>2 121 088€</b>

### INDICATEURS DE SUIVI ET RESULTATS ATTENDUS

Le « Cœur de Projet » fera l'objet d'un suivi trimestriel en plus de compte-rendu annuels transmis par l'aménageur à la collectivité.

### ANNEXES (facultatif)

*exemple : courriers de confirmation des acteurs pour leur implication (notamment financière)*

## FICHE ACTION DU CONTRAT DE RELANCE ET DE TRANSITION ECOLOGIQUE

**FICHE ACTION/FICHE PROJET** : action/projet qui contient à la fois un volet action (mise en œuvre en 2021-2022 + plan de financement établi) et d'un volet projet (mise en œuvre 2023-2026 + plan de financement qui n'est pas en encore connu)

<b>Orientation stratégique :</b> <b><u>Energie et climat</u></b>	<b>Intitulé de l'action/projet :</b> Elaborer et mettre en œuvre un schéma directeur des réseaux de chaleur et froid	
---	---	---

<b>Fiche action/projet n°</b>	<b>65</b>
<b>Maître d'ouvrage</b>	<b>CAPVM</b>

### RESUME DE L'ACTION/PROJET

Cette action consiste à :

- Affiner et préciser le potentiel de développement des réseaux de chaleur/froid,
- Identifier des zones propices à la création/extension de réseaux de chaleur/froid,
- Planifier le développement des projets de réseaux de chaleur/froid.

### DESCRIPTION DETAILLEE

La densité urbaine de la CA Paris Vallée de la Marne permet de valoriser un potentiel important d'énergies renouvelables en réseaux de chaleur. Les réseaux de chaleur sont dotés d'une efficacité énergétique très élevée au contraire des petites chaufferies collectives et surtout individuelles. De plus, ils offrent aux abonnés un prix de l'énergie stable dans le temps

Sur le territoire de la CA Paris - Vallée de la Marne il existe déjà 2 réseaux de chaleur alimentés par géothermie : Chelles et Torcy-Lognes (environ 11 770 équivalents logements sont raccordés). Un 3ème réseau de chaleur est en projet à Champs-sur-Marne/Noisiel (mise en service prévu au dernier trimestre 2021), 10 000 équivalents logements seront raccordés.

Aujourd'hui (en 2018) il y a 105GWh de chaleur délivrée par réseau de chaleur. D'ici 2030 l'objectif est d'atteindre au moins 200GWh.

Les besoins en froid sont également un enjeu énergétique important compte tenu des projections climatiques sur le territoire : Le nombre de journée d'été (Température supérieur à 25°C) pourrait passer de 36 par an à 52 par an d'ici 2050

Le diagnostic PCAET a permis d'identifier un potentiel de développement de la chaleur renouvelable supérieure à 1000 GWh :

- Potentiel de développement de la géothermie profonde : 127 GWh
- Potentiel de développement de la géothermie superficielle : 315 GWh
- Potentiel de développement de la chaleur fatale : 521 GWh

## FICHE ACTION DU CONTRAT DE RELANCE ET DE TRANSITION ECOLOGIQUE

- Potentiel de développement du bois énergie : 397 GWh

Des études plus approfondies et détaillées sont nécessaires pour confirmer ces potentiels et connaître les possibilités de valorisation en réseau de chaleur / froid

### OBLIGATION(S) REGLEMENTAIRE(S) ET PROGRAMMATIQUE(S) DONT RELEVE L'ACTION

- Stratégie Nationale Bas Carbone
- Stratégie Nationale pour la Biodiversité
- SDRIF (Schéma Directeur de la Région Ile de France)
- Projet de territoire
- PCAET (Plan Climat Air Energie Territorial)
- Contrat de ville
- PLHI (Programme Local de l'Habitat Intercommunal)
- SCOP (Schéma de Cohérence et d'Orientations Paysagères)
- Plan de Prévention du Bruit dans l'Environnement
- NPNRU (Nouveau Programme National de Renouveau Urbain)
- Contrat local de santé
- Autres (à préciser) : Programme Local de Prévention des Déchets

### IMPACT(S) ECOLOGIQUE(S) DU PROJET

- Lutte contre le changement climatique
  - Adaptation au changement climatique et prévention des risques naturels
  - Gestion de la ressource en eau
- Economie circulaire, déchets, prévention des risques technologiques
- Lutte contre les pollutions
  - Biodiversité et protection des espaces naturels, agricoles et sylvicoles

Impact social (maintien ou création d'emploi vert, renforce l'accès aux services publics, contribue à la cohésion sociale...)

### DISPOSITIF(S) FINANCIER(S) CONCERNE(S)

#### CPER

- Mobilité multimodale
- Enseignement supérieur
- Recherche et Innovation
- Transition écologique et énergétique
- Numérique
- Innovation, filières d'avenir et usine du futur
- Territoires

#### DSIL

- Rénovation thermique, transition énergétique et développement des énergies renouvelables
- Mise aux normes et sécurisation des équipements publics
- Développement d'infrastructures en faveur de la mobilité
- Développement d'infrastructures en faveur de la construction de logement
- Développement du numérique et de la téléphonie



## FICHE ACTION DU CONTRAT DE RELANCE ET DE TRANSITION ECOLOGIQUE

	<ul style="list-style-type: none"> <li>mobile</li> <li>o Réalisation d'hébergements et d'équipements publics rendus nécessaires par l'accroissement du nombre d'habitants</li> <li>o Création, transformation et rénovation de bâtiments scolaires</li> </ul>
--	---

<p style="text-align: center;"><b>FNADT</b></p> <ul style="list-style-type: none"> <li>o Actions en faveur de l'emploi</li> <li>o Action qui concoure à accroître l'attractivité des territoires</li> <li>o Actions innovantes ou expérimentales dans le domaine de l'aménagement et le développement durable</li> </ul>	<p style="text-align: center;"><b>DSIL PLAN DE RELANCE</b></p> <ul style="list-style-type: none"> <li>o Préservation du patrimoine public historique et culturel</li> <li>o Transition écologique</li> <li>o Résilience sanitaire</li> </ul>
--	--

<ul style="list-style-type: none"> <li>o <b>FAUD (Fond d'Aménagement et d'Urbanisme Durable)</b></li> </ul>	<p style="text-align: center;"><b>AUTRES</b></p> <ul style="list-style-type: none"> <li>o Préciser :</li> </ul>
---	---

### CALENDRIER PREVISIONNEL (cocher la ou les période (s) concernée(s))

2021	2022	2023	2024	2025	2026
X	X	X	X	X	X

### PARTENAIRES IDENTIFIES

*Préciser le rôle des partenaires : Appui financier, administratif, technique, ou en moyens humains*

Communes, ADEME, BRGM, Aménageurs (EPAMARNE, Aménagement 77, M2CA), Airparif, Département, EPAMARNE, GRDF, Enedis, SIGEIF, SIPPEREC, SDESM, Région Ile de France, Université Gustave Eiffel (Architecte, urbaniste..), SURE (Seine et Marne Environnement), CCI, CMA, CIB, bailleurs sociaux, AMORCE, SIETREM, SIAM, SIAAP, Rotofrance, Data center (entreprise CELESTE) , Chelles Chaleur, Geomarne, Dalkia, Efficacity

### PLAN DE FINANCEMENT PREVISIONNEL

2021 : environ 50 000 euros (coût de l'étude à préciser) + 1 700€ euros (Adhésion à AMORCE)  
 2022 : environ 50 000 euros (suite de l'étude) + 1 700 euros(Adhésion à AMORCE)  
 Financement de l'étude à 70% par la région et par l'ADEME (fond chaleur) + complément BRGM sur le volet géothermie

## FICHE ACTION DU CONTRAT DE RELANCE ET DE TRANSITION ECOLOGIQUE

2023 – 2026 : à définir – Des financements pourront être obtenus en phase travaux via le fond chaleur + Adhésion AMORCE

### DEPENSES (volet action)

Nature des dépenses	Montant HT	TVA	Montant TTC
1700			Adhésion AMORCE
100 000			Réseaux de chaleur et de froid
<b>Total</b>			

### RECETTES (volet action)

Moyens financiers	Taux (% du HT)	Montant
Financement ADEME/Région/BRGM	70%	70 000€
<b>Total</b>		
Reste à charge collectivité		

### INDICATEURS DE SUIVI ET RESULTATS ATTENDUS

Elaboration du schéma directeur des réseaux de chaleur et de froid

Equivalents logements raccordés à un réseau de chaleur sur le territoire (Rapports annuels)

### ANNEXES (facultatif)

*exemple : courriers de confirmation des acteurs pour leur implication (notamment financière)*

--

## FICHE PROJET DU CONTRAT DE RELANCE ET DE TRANSITION ECOLOGIQUE

**FICHE PROJET** : projet planifié à long terme (2023-2026) qui pourront évoluer dans leur description et estimation. Les opérations envisagées font d'abord l'objet de « fiches-projets » qui deviennent des « fiches-actions » lorsque leur nature et leur plan de financement sont établis et qu'elles sont suffisamment mûres pour démarrer à court terme

<b>Orientation stratégique :</b> <b><u>L'urbanisme,</u></b> <b><u>l'aménagement,</u></b> <b><u>l'adaptation au</u></b> <b><u>changement</u></b> <b><u>climatique, la</u></b> <b><u>protection de la</u></b> <b><u>biodiversité, le cadre</u></b> <b><u>de vie, et la lutte</u></b> <b><u>contre les pollutions</u></b>	<b>AMENAGEMENT D'UN PARC EN BORDS DE MARNE ET RENATURATION ET RESTAURATION DU RU DU VAL MAUBUEE</b>	
---	---	---

<b>Fiche n°</b>	<b>46</b>
<b>Maître d'ouvrage</b>	<b>CA PVM ou LINKCITY</b>

### RESUME DU PROJET

Ce projet vise à la création d'un parc public dans le cadre de l'aménagement d'un nouveau quartier et la réouverture du ru du Val Maubuée sur l'emprise du projet.

Ce projet sur le site de la chocolaterie de Menier vise à opérer une reconquête végétale du site et à étendre les milieux existant par la création des zones qui servent de réservoir de nature et d'autres zones en réceptacle pour l'extension de crue.

Surface : 1,6 ha

### OBLIGATION(S) REGLEMENTAIRE(S) ET PROGRAMMATIQUE(S) DONT RELEVE L'ACTION

## FICHE PROJET DU CONTRAT DE RELANCE ET DE TRANSITION ECOLOGIQUE

- Stratégie Nationale Bas Carbone
  - Stratégie Nationale pour la Biodiversité
  - SDRIF (Schéma Directeur de la Région Ile de France)
  - Projet de territoire
  - PCAET (Plan Climat Air Energie Territorial)
  - Contrat de ville
  - PLHI (Programme Local de l'Habitat Intercommunal)
  - SCOP (Schéma de Cohérence et d'Orientations Paysagères)
  - Plan de Prévention du Bruit dans l'Environnement
  - NPNRU (Nouveau Programme National de Renouvellement Urbain)
  - Contrat local de santé
  - Autres (à préciser)
- PSS  
Projet PPRI  
Loi sur l'eau  
SRCE

### IMPACT(S) ECOLOGIQUE(S) DU PROJET

- Lutte contre le changement climatique
- Adaptation au changement climatique et prévention des risques naturels
- Gestion de la ressource en eau
- Economie circulaire, déchets, prévention des risques technologiques
- Lutte contre les pollutions
- Biodiversité et protection des espaces naturels, agricoles et sylvicoles

Impact social (maintien ou création d'emploi vert, renforce l'accès aux services publics, contribue à la cohésion sociale...)

### DISPOSITIF(S) FINANCIER(S) CONCERNE(S)

#### CPER

- Mobilité multimodale
- Enseignement supérieur
- Recherche et Innovation
- Transition écologique et énergétique
- Numérique
- Innovation, filières d'avenir et usine du futur
- Territoires

#### DSIL

- Rénovation thermique, transition énergétique et développement des énergies renouvelables
- Mise aux normes et sécurisation des équipements publics
- Développement d'infrastructures en faveur de la mobilité
- Développement d'infrastructures en faveur de la construction de logement
- Développement du numérique et de la téléphonie mobile
- Réalisation d'hébergements et d'équipements publics rendus nécessaires par l'accroissement du nombre d'habitants
- Création, transformation et rénovation de bâtiments scolaires

## FICHE PROJET DU CONTRAT DE RELANCE ET DE TRANSITION ECOLOGIQUE

--	--

<p style="text-align: center;"><b>FNADT</b></p> <ul style="list-style-type: none"> <li><input type="radio"/> Actions en faveur de l'emploi</li> <li><input type="radio"/> Action qui concoure à accroître l'attractivité des territoires</li> <li><input type="radio"/> Actions innovantes ou expérimentales dans le domaine de l'aménagement et le développement durable</li> </ul>	<p style="text-align: center;"><b>DSIL PLAN DE RELANCE</b></p> <ul style="list-style-type: none"> <li><input type="radio"/> Préservation du patrimoine public historique et culturel</li> <li><input checked="" type="radio"/> Transition écologique</li> <li><input type="radio"/> Résilience sanitaire</li> </ul>
--	---

<ul style="list-style-type: none"> <li><input type="radio"/> <b>FAUD (Fond d'Aménagement et d'Urbanisme Durable)</b></li> </ul>	<p style="text-align: center;"><b>AUTRES</b></p> <ul style="list-style-type: none"> <li><input type="radio"/> Préciser :</li> </ul> <p>Région AESN</p>
---	--

### CALENDRIER PREVISIONNEL (cocher la ou les période (s) concernée(s))

2021	2022	2023	2024	2025
<input type="radio"/>	<input type="radio"/>	<input type="radio"/>	<input checked="" type="radio"/>	<input checked="" type="radio"/>

### BUDGET PREVISIONNEL

Montant total € HT : ??????
-----------------------------

### PARTENAIRES IDENTIFIES

LINKCITY Ville de Noisiel Ville de Torcy
--

## FICHE ACTION DU CONTRAT DE RELANCE ET DE TRANSITION ECOLOGIQUE

**FICHE ACTION** : projet mature, avec un plan de financement établi, et planifié à court terme (2021 et 2022)

<b>Orientation stratégique : Habitat</b>	<b>Aides financières à l'amélioration du parc de logements privés</b>	
--	---	---

<b>Fiche action n°</b>	<b>75</b>
<b>Maître d'ouvrage</b>	<b>CA PVM</b>

### RESUME DE L'ACTION

La Communauté d'agglomération soutient financièrement les projets de rénovation des logements privés du territoire intercommunal selon les priorités du PLH intercommunal et du PCAET, afin que ceux-ci soient accessibles à tous les propriétaires et co-propriétaires.

### DESCRIPTION DETAILLEE

La Communauté d'agglomération révisé régulièrement les cibles prioritaires de son soutien financier aux projets de travaux d'amélioration du parc de logements privés du territoire intercommunal, ainsi que les modalités de financement auprès des propriétaires et copropriétaires. La mise en place des aides financières est toujours étudiée selon les enjeux du territoire et le contexte des aides mobilisables localement et nationalement (ANAH). En 2021, les cibles prioritaires sont les suivantes :

- Travaux pour l'autonomie de l'occupant dans son logement (maintien à domicile des personnes âgées et/ou handicapées)
- Travaux d'amélioration de la performance énergétique des logements, avec un soutien renforcé pour les opérations de rénovation énergétique ambitieuses
- Aide à l'emploi des éco-matériaux d'isolation en logement individuel
- Travaux de rénovation de copropriété en difficulté
- Réalisation d'audits énergétiques de petites copropriétés anciennes
- Etude de toitures végétalisées dans le cadre d'un audit énergétique
- Travaux de réhabilitation lourde

### OBLIGATION(S) REGLEMENTAIRE(S) ET PROGRAMMATIQUE(S) DONT RELEVE L'ACTION

## FICHE ACTION DU CONTRAT DE RELANCE ET DE TRANSITION ECOLOGIQUE

- o Stratégie Nationale Bas Carbone
- o Stratégie Nationale pour la Biodiversité
- o SDRIF (Schéma Directeur de la Région Ile de France)
- o Projet de territoire
- o PCAET (Plan Climat Air Energie Territorial)
- o Contrat de ville
- o PLHI (Programme Local de l'Habitat Intercommunal)
- o SCOP (Schéma de Cohérence et d'Orientations Paysagères)
- o Plan de Prévention du Bruit dans l'Environnement
- o NPNRU (Nouveau Programme National de Renouvellement Urbain)
- o Contrat local de santé
- o Autres (à préciser)

### IMPACT(S) ECOLOGIQUE(S) DU PROJET

- o Lutte contre le changement climatique
- o Adaptation au changement climatique et prévention des risques naturels
- o Gestion de la ressource en eau
- o Economie circulaire, déchets, prévention des risques technologiques
- o Lutte contre les pollutions
- o Biodiversité et protection des espaces naturels, agricoles et sylvicoles

o Impact social (maintien ou création d'emploi vert, renforce l'accès aux services publics, contribue à la cohésion sociale...)

### DISPOSITIF(S) FINANCIER(S) CONCERNE(S)

#### CPER

- o Mobilité multimodale
- o Enseignement supérieur
- o Recherche et Innovation
- o Transition écologique et énergétique
- o Numérique
- o Innovation, filières d'avenir et usine du futur
- o Territoires

#### DSIL

- o Rénovation thermique, transition énergétique et développement des énergies renouvelables
- o Mise aux normes et sécurisation des équipements publics
- o Développement d'infrastructures en faveur de la mobilité
- o Développement d'infrastructures en faveur de la construction de logement
- o Développement du numérique et de la téléphonie mobile
- o Réalisation d'hébergements et d'équipements publics rendus nécessaires par l'accroissement du nombre d'habitants
- o Création, transformation et rénovation de bâtiments scolaires

--	--

## FICHE ACTION DU CONTRAT DE RELANCE ET DE TRANSITION ECOLOGIQUE

<p style="text-align: center;"><b>FNADT</b></p> <ul style="list-style-type: none"> <li>○ Actions en faveur de l'emploi</li> <li>○ Action qui concoure à accroître l'attractivité des territoires</li> <li>○ Actions innovantes ou expérimentales dans le domaine de l'aménagement et le développement durable</li> </ul>	<p style="text-align: center;"><b>DSIL PLAN DE RELANCE</b></p> <ul style="list-style-type: none"> <li>○ Préservation du patrimoine public historique et culturel</li> <li>○ Transition écologique</li> <li>○ Résilience sanitaire</li> </ul>
--	--

<ul style="list-style-type: none"> <li>○ <b>FAUD (Fond d'Aménagement et d'Urbanisme Durable)</b></li> </ul>	<p style="text-align: center;"><b>AUTRES</b></p> <ul style="list-style-type: none"> <li>○ Préciser :</li> </ul>
---	---

### CALENDRIER PREVISIONNEL (cocher la ou les période (s) concernée(s))

<u>2021</u> ○	<u>2022</u> ○	<u>2023</u> ○	<u>2024</u> ○	<u>2025</u> ○
------------------	------------------	------------------	------------------	------------------

### PARTENAIRES IDENTIFIES

*Préciser le rôle des partenaires : Appui financier, administratif, technique, ou en moyens humains*

SOLHA77 : instructeur des demandes d'aides dans le cadre d'un marché public  
 SURE (PTRE) : instructeur des demandes d'aides relevant de son accompagnement PTRE

### PLAN DE FINANCEMENT PREVISIONNEL

Montant total € HT / annuel :  
 Investissement (aides financières directes) : 150 000 € + 100 000 € pour les copropriétés en difficulté  
 Fonctionnement (marché public d'instruction des dossiers) : 21 000 €

Calendrier prévisionnel (planning d'action, calendrier prévisionnel de réalisation et de dépense) :  
 2020 à 2026

#### DEPENSES annuelles

Nature des dépenses	Montant HT	TVA	Montant TTC
<b>Aides directes</b>	<b>250 000 €</b>		
<b>Marché public d'instruction des dossiers</b>	<b>21 000 €</b>		
<b>Total</b>	<b>271 000 €</b>		

#### RECETTES



## FICHE ACTION DU CONTRAT DE RELANCE ET DE TRANSITION ECOLOGIQUE

Moyens financiers	Taux (% du HT)	Montant
<b>Total</b>		-
<b>Reste à charge collectivité</b>	<b>100%</b>	<b>271 000 €</b>

### INDICATEURS DE SUIVI ET RESULTATS ATTENDUS

Bilans annuels permettant de suivre la réalisation des objectifs fixés et la consommation des crédits alloués

### ANNEXES (facultatif)

*Règlement d'aides communautaires 2021*

--

## FICHE ACTION DU CONTRAT DE RELANCE ET DE TRANSITION ÉCOLOGIQUE

**FICHE ACTION** : projet mature, avec un plan de financement établi, et planifié à court terme (2021 et 2022)

<b>Orientation stratégique :</b> <u>Urbanisme,</u> <u>l'aménagement,</u> <u>l'adaptation au</u> <u>changement</u> <u>climatique, la</u> <u>protection de la</u> <u>biodiversité, le cadre</u> <u>de vie, et la lutte</u> <u>contre les pollutions</u>	<b>Intitulé du projet :</b> Orthophoto récente du territoire de Paris-Vallée de la Marne	
--	---	---

<b>Fiche projet n°</b>	<b>63</b>
<b>Maître d'ouvrage</b>	<b>CAPVM</b>

### RESUME DE L'ACTION

Disposer d'une orthophoto récente du territoire de Paris-Vallée de la Marne à mettre à disposition des services de l'agglomération et des communes.

### DESCRIPTION DETAILLÉE

Les orthophotos de l'agglomération sont des supports précieux pour les études urbaines ainsi que pour les différents documents de planification. Leurs usages sont aujourd'hui multiples dans des domaines variés (aménagement du territoire, urbanisme, environnement, habitat, développement économique, déplacement, bâtiment, voirie ...). Elles permettent de visualiser les évolutions concernant le territoire (consommation d'espaces notamment), de réaliser des analyses de paysage ou de repérer par exemple du mobilier urbain (photo-interprétation), elles constituent un appui indispensable pour les études d'impacts et les plans de préventions (...)

Cinq orthophotos (2003, 2008, 2010, 2014, et 2018) du territoire sont mises à disposition de l'ensemble des agents des communes et de l'agglomération via le géoportail.

L'enjeu serait de disposer d'une photographie actualisée avec une précision de 10 cm.

### OBLIGATION(S) REGLEMENTAIRE(S) ET PROGRAMMATIQUE(S) DONT RELEVE L'ACTION

## FICHE ACTION DU CONTRAT DE RELANCE ET DE TRANSITION ÉCOLOGIQUE

- Stratégie Nationale Bas Carbone
- Stratégie Nationale pour la Biodiversité
- SDRIF (Schéma Directeur de la Région Ile de France)
- X Projet de territoire
- x PCAET (Plan Climat Air Energie Territorial)
- x Contrat de ville
- x PLHI (Programme Local de l'Habitat Intercommunal)
- x SCOP (Schéma de Cohérence et d'Orientations Paysagères)
- x Plan de Prévention du Bruit dans l'Environnement
- x NPNRU (Nouveau Programme National de Renouvellement Urbain)
- x Contrat local de santé
- Autres (à préciser)

### IMPACT(S) ECOLOGIQUE(S) DU PROJET

- Lutte contre le changement climatique
- x Adaptation au changement climatique et prévention des risques naturels
- Gestion de la ressource en eau
- x Economie circulaire, déchets, prévention des risques technologiques
- Lutte contre les pollutions
- x Biodiversité et protection des espaces naturels, agricoles et sylvicoles

X Impact social (maintien ou création d'emploi vert, renforce l'accès aux services publics, contribue à la cohésion sociale...)

### DISPOSITIF(S) FINANCIER(S) CONCERNE(S)

#### CPER

- Mobilité multimodale
- Enseignement supérieur
- Recherche et Innovation
- Transition écologique et énergétique
- Numérique
- Innovation, filières d'avenir et usine du futur
- Territoires

#### DSIL

- O Rénovation thermique, transition énergétique et développement des énergies renouvelables
- O Mise aux normes et sécurisation des équipements publics
- O Développement d'infrastructures en faveur de la mobilité
- O Développement d'infrastructures en faveur de la construction de logement
- O Développement du numérique et de la téléphonie mobile
- O Réalisation d'hébergements et d'équipements publics rendus nécessaires par l'accroissement du nombre d'habitants
- O Création, transformation et rénovation de bâtiments scolaires

## FICHE ACTION DU CONTRAT DE RELANCE ET DE TRANSITION ÉCOLOGIQUE

--	--

<p style="text-align: center;"><b>FNADT</b></p> <ul style="list-style-type: none"><li><input type="radio"/> Actions en faveur de l'emploi</li><li><input type="radio"/> Action qui concoure à accroître l'attractivité des territoires</li><li><input type="radio"/> Actions innovantes ou expérimentales dans le domaine de l'aménagement et le développement durable</li></ul>	<p style="text-align: center;"><b>DSIL PLAN DE RELANCE</b></p> <ul style="list-style-type: none"><li><input type="radio"/> Préservation du patrimoine public historique et culturel</li><li><input type="radio"/> Transition écologique</li><li><input type="radio"/> Résilience sanitaire</li></ul>
--	--

<ul style="list-style-type: none"><li><input type="radio"/> <b>FAUD (Fond d'Aménagement et d'Urbanisme Durable)</b></li></ul>	<p style="text-align: center;"><b>AUTRES</b></p> <ul style="list-style-type: none"><li><input type="radio"/> Préciser :</li></ul>
---	---

### CALENDRIER PREVISIONNEL (cocher la ou les période (s) concernée(s))

2021	2022	2023	2024	2025
<input type="radio"/>	<input checked="" type="radio"/>	<input type="radio"/>	<input type="radio"/>	<input type="radio"/>

### BUDGET PREVISIONNEL

Montant total € HT : 30000 € HT
---------------------------------

### PARTENAIRES IDENTIFIES

Epamarne, Communes, SIAM
--------------------------

## FICHE PROJET DU CONTRAT DE RELANCE ET DE TRANSITION ECOLOGIQUE

**FICHE PROJET :** projet planifié à long terme (2023-2026) qui pourront évoluer dans leur description et estimation. Les opérations envisagées font d'abord l'objet de « fiches-projets » qui deviennent des « fiches-actions » lorsque leur nature et leur plan de financement sont établis et qu'elles sont suffisamment mûres pour démarrer à court terme

<b>Orientation stratégique :</b> Energie et climat	<b>Intitulé du projet :</b> Mise en place d'une géothermie au Dogger et réseau de chaleur associé sur le territoire Sud	
---	--	---

<b>Fiche projet n°</b>	72
<b>Maître d'ouvrage</b>	CAPVM

### RESUME DU PROJET

Mission d'assistance à maîtrise d'ouvrage pour les études préalables au déploiement d'une géothermie profonde et du réseau de chaleur associé sur le territoire des communes de Pontault-Combault, Roissy en Brie et Emerainville

### OBLIGATION(S) REGLEMENTAIRE(S) ET PROGRAMMATIQUE(S) DONT RELEVE L'ACTION

- Stratégie Nationale Bas Carbone
- Stratégie Nationale pour la Biodiversité
- SDRIF (Schéma Directeur de la Région Ile de France)
- Projet de territoire
- PCAET (Plan Climat Air Energie Territorial)
- Contrat de ville
- PLHI (Programme Local de l'Habitat Intercommunal)
- SCOP (Schéma de Cohérence et d'Orientations Paysagères)
- Plan de Prévention du Bruit dans l'Environnement
- NPNRU (Nouveau Programme National de Renouveau Urbain)
- Contrat local de santé
- Autres (à préciser)

## FICHE PROJET DU CONTRAT DE RELANCE ET DE TRANSITION ECOLOGIQUE

### IMPACT(S) ECOLOGIQUE(S) DU PROJET

<ul style="list-style-type: none"> <li><input checked="" type="checkbox"/> Lutte contre le changement climatique</li> <li><input type="checkbox"/> Adaptation au changement climatique et prévention des risques naturels</li> <li><input type="checkbox"/> Gestion de la ressource en eau</li> <li><input type="checkbox"/> Economie circulaire, déchets, prévention des risques technologiques</li> <li><input type="checkbox"/> Lutte contre les pollutions</li> <li><input type="checkbox"/> Biodiversité et protection des espaces naturels, agricoles et sylvicoles</li> </ul>	<p>o Impact social (maintien ou création d'emploi vert, renforce l'accès aux services publics, contribue à la cohésion sociale...)</p>
--	--

### DISPOSITIF(S) FINANCIER(S) CONCERNE(S)

<p style="text-align: center;"><b>CPER</b></p> <ul style="list-style-type: none"> <li><input type="checkbox"/> Mobilité multimodale</li> <li><input type="checkbox"/> Enseignement supérieur</li> <li><input type="checkbox"/> Recherche et Innovation</li> <li><input checked="" type="checkbox"/> Transition écologique et énergétique</li> <li><input type="checkbox"/> Numérique</li> <li><input type="checkbox"/> Innovation, filières d'avenir et usine du futur</li> <li><input type="checkbox"/> Territoires</li> </ul>	<p style="text-align: center;"><b>DSIL</b></p> <ul style="list-style-type: none"> <li><input checked="" type="checkbox"/> Rénovation thermique, transition énergétique et développement des énergies renouvelables</li> <li><input type="checkbox"/> Mise aux normes et sécurisation des équipements publics</li> <li><input type="checkbox"/> Développement d'infrastructures en faveur de la mobilité</li> <li><input type="checkbox"/> Développement d'infrastructures en faveur de la construction de logement</li> <li><input type="checkbox"/> Développement du numérique et de la téléphonie mobile</li> <li><input type="checkbox"/> Réalisation d'hébergements et d'équipements publics rendus nécessaires par l'accroissement du nombre d'habitants</li> <li><input type="checkbox"/> Création, transformation et rénovation de bâtiments scolaires</li> </ul>
---	--

<p style="text-align: center;"><b>FNADT</b></p> <ul style="list-style-type: none"> <li><input type="checkbox"/> Actions en faveur de l'emploi</li> <li><input type="checkbox"/> Action qui concoure à accroître l'attractivité des territoires</li> <li><input type="checkbox"/> Actions innovantes ou expérimentales dans le domaine de l'aménagement et le développement durable</li> </ul>	<p style="text-align: center;"><b>DSIL PLAN DE RELANCE</b></p> <ul style="list-style-type: none"> <li><input type="checkbox"/> Préservation du patrimoine public historique et culturel</li> <li><input type="checkbox"/> Transition écologique</li> <li><input type="checkbox"/> Résilience sanitaire</li> </ul>
---	---

## FICHE PROJET DU CONTRAT DE RELANCE ET DE TRANSITION ECOLOGIQUE

<input type="radio"/> <b>FAUD (Fond d'Aménagement et d'Urbanisme Durable)</b>	<b>AUTRES</b> <input type="radio"/> <input checked="" type="checkbox"/> Préciser : fonds chaleur
---	---

### CALENDRIER PREVISIONNEL (cocher la ou les période (s) concernée(s))

2021 <input type="radio"/>	2022 <input checked="" type="checkbox"/>	2023 <input checked="" type="checkbox"/>	2024 <input type="radio"/>	2025 <input type="radio"/>
-------------------------------	---	---	-------------------------------	-------------------------------

### BUDGET PREVISIONNEL

Montant total € HT : 160 000

### PARTENAIRES IDENTIFIES

ADEME/RIF

## FICHE ACTION DU CONTRAT DE RELANCE ET DE TRANSITION ECOLOGIQUE

**FICHE ACTION** : projet mature, avec un plan de financement établi, et planifié à court terme (2021 et 2022)

<b>Orientation stratégique : Energie</b>	<b>Intitulé de l'action : TRI ET EVACUATION D'UN DEPOT D'AMPLEUR REGIONALE DE DECHETS SAUVAGES SUR LE SITE DU FORT DE COURTRY</b>	
--	---	---

<b>Fiche action n°</b>	<b>69</b>
<b>Maître d'ouvrage</b>	<b>COMMUNAUTE D'AGGLOMERATION PARIS VALLEE DE LA MARNE</b>

### RESUME DE L'ACTION

La prestation concerne le tri et l'évacuation de déchets déposés sur le site du Fort de Courtry suite à une occupation illicite du site par des Roms. Outre les dépôts et déchets liés à la présence des Roms, un dépôt de déchets d'ampleur régionale s'est constitué durant la présence des Roms avec l'apport de déchets, notamment issus de bâtiment.

### DESCRIPTION DETAILLEE

#### 1.1 OBJET DU MARCHE



*Repérage du site sur carte régionale et photo aérienne (2018)*



## FICHE ACTION DU CONTRAT DE RELANCE ET DE TRANSITION ECOLOGIQUE

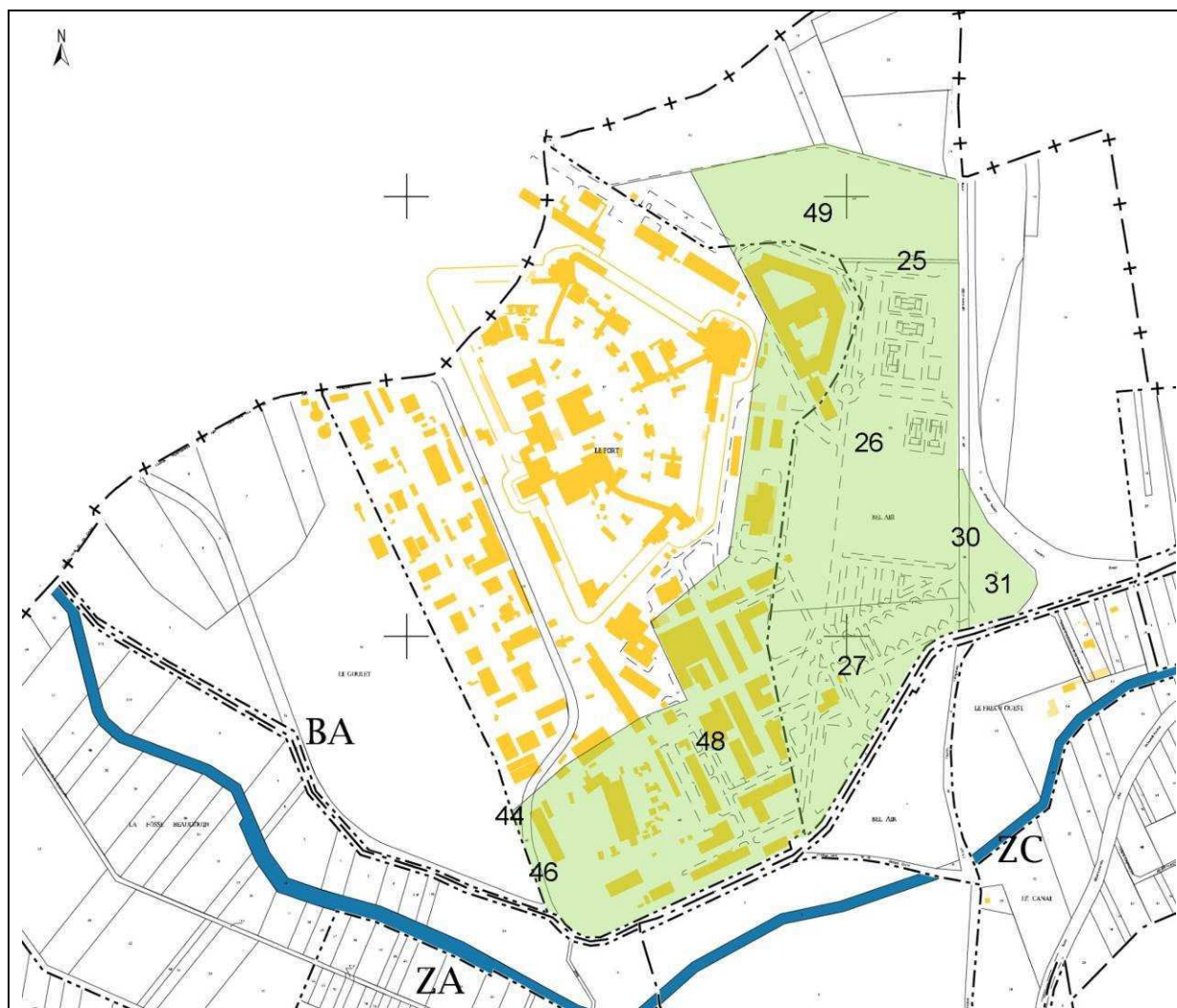

Plan du site du Fort de Courtry (le périmètre en vert est la propriété de la CAPVM)

Ces terrains, acquis auprès du Commissariat à l'Énergie Atomique (CEA) et du Ministère de la Défense sont impactés par un arrêté inter-préfectoral de Servitudes d'Utilité Publique (n° 05 DAI 21C 173 du 22 septembre 2005) qui en limite l'usage et la valorisation à de l'activité et y interdit le logement, la présence d'enfants, l'agriculture etc. Le site connaît une pollution chimique et radiologique qui incite à ne pas réaliser de terrassements. En outre, le site est identifié au Schéma Départemental des Carrières 2014-2020 pour ses ressources souterraines en gypse et sera donc utilisé comme carrière à long terme. Le site a été dégradé antérieurement, vers 2013 et les bâtiments sont tous en ruine, avec ponctuellement des toitures de fibro-ciment cassées.

Le site a été occupé à partir de juin 2019 par des Roms qui se sont introduits sur le site par une étroite brèche qu'ils ont ensuite élargi pour laisser passage à des véhicules. La CA Paris Vallée de la Marne a aussitôt mené des démarches juridiques pour obtenir l'expulsion et déposé plainte. La commune a pris un arrêté relatif au danger. L'ordonnance d'expulsion du TGI de Meaux du 27 septembre 2019 n'a pu être mise en application le 30/12/2019, le recours à la force publique est prévu pour la première semaine d'avril 2020.

Le site a été, dès son début d'occupation des Roms, encombré de déchets qui se sont accrus durant l'été 2019 avec des apports externes de déchets de chantier notamment. En septembre 2019, la partie bâtie du site n'était pas encombrée mais en décembre 2019, cette partie également comporte des dépôts.

La Communauté d'agglomération Paris Vallée de la Marne a missionné un bureau d'étude spécialisé pour l'aider à estimer les déchets présents sur le site, les estimer et rédiger un marché de prestations

## FICHE ACTION DU CONTRAT DE RELANCE ET DE TRANSITION ECOLOGIQUE

pour l'enlèvement de ces dépôts.

Tableau des déchets présents et quantités estimées :

	Localisation des matériaux dans les bâtiments	Quantité		Commentaires
		Unité	Quantité	
Matériaux ou déchets inertes (DI)	Mélanges bitumineux (sans goudron)	tonnes	4,8	
	Terres non polluées (hors terre végétale)	tonnes	124,2	
	Béton et pierre	tonnes	5010	
	Tuiles et briques (Présence de plâtre à préciser)	tonnes	30,100	
	Céramique (carrelage, faïence et sanitaires)	tonnes	8,68	
	Verre sans menuiserie	tonnes	9,295	
	Mélanges de DI listés ci-dessus sans DND *	tonnes	55	Mélange béton , faïence, brique (sans plâtre)
Autres DI **				

	Localisation des matériaux dans les bâtiments	Quantité		Commentaires		
		Unité	Quantité			
Matériaux ou déchets non dangereux (DND)	Plâtre	Plaques et carreaux	tonnes	305,6		
		Enduit + support inerte	tonnes	2		
		Complexes plâtre + isolant	tonne	1		
	Bois	Non traités	tonnes	181,2		
		Faiblement adjuvés	tonnes	266,605		
	Fenêtres et autres ouvertures vitrées		tonnes	28,890		
	Métaux *		tonnes	6,555		
	Isolants	Plastiques *		tonnes	65,830	
		Laines minérales		tonnes	11,770	
		Plastiques alvéolaires (PSE, XPS, PU)		tonnes	1,210	
		Autres isolants				
	Complexe d'étanchéité sans goudron *		kg	770		
	Revêtements de sols		tonnes	11,140	Linoléum, Moquette	
	DEEE non dangereux **		tonnes	4,310		
	Mélanges de DND listés ci-dessus		tonnes	2 552,067	Mélange de matériaux contenant du plâtre (béton + plâtre, brique+plâtre...) ou déchets ménagers non triables	
Végétaux		tonnes	43,730	Déchets verts		
Terre végétale						
Autres DND **		tonnes	167,448	Canapé, matelas, sommiers, pneus, textiles....		

	Localisation des matériaux dans les bâtiments	Quantité		Commentaires	
		Unité	Quantité		
Matériaux ou déchets dangereux (DD)	Amiante	Amiante lié à des matériaux inertes	tonnes	11,090	Amiante ciment, colle de carrelage
		Autres types d'amiante lié	kg	100	Complexe d'étanchéité
		Amiante friable			
	Mélanges bitumineux contenant du goudron				
	Complexe d'étanchéité contenant du goudron				
	Peintures contenant des substances dangereuses (y compris matériaux contaminés par des peintures au plomb)				
	Bois traités contenant des substances dangereuses				
	Equipements de chauffage, de climatisation ou frigorifiques contenant des fluides frigorigènes dangereux	tonnes	9,380	réfrigérateurs	
	Sources lumineuses (tubes fluorescents, néons, lampes à décharges, lampes à LED)	kg	80	néons	
	Autres DEEE contenant des substances dangereuses **	kg	100	batteries	
	Terres contenant des substances dangereuses				
Autres DD **	tonnes	1,439	Fûts et bidons souillés par des huiles, peinture		

## FICHE ACTION DU CONTRAT DE RELANCE ET DE TRANSITION ECOLOGIQUE

L'action concerne le tri et l'évacuation de déchets déposés sur le site du Fort de Courtry suite à une occupation illicite du site par des Roms. Outre les dépôts et déchets liés à la présence des Roms, un dépôt de déchets d'ampleur régionale s'est constitué durant la présence des Roms avec l'apport de déchets, notamment issus de bâtiment.

La Région Ile-de-France a été sollicitée au titre du « Fond propreté » et a accepté l'octroi d'une subvention à la CA Paris Vallée de la Marne sous la condition notamment de trier les déchets. Le nettoyage de ce site s'inscrit dans sa mise à disposition pour y réaliser une centrale photovoltaïque au sol dont **les travaux devraient démarrer début 2022**.



A gauche : Projet d'implantation de la ferme photovoltaïque (doc Générale du Solaire)

### OBLIGATION(S) REGLEMENTAIRE(S) ET PROGRAMMATIQUE(S) DONT RELEVE L'ACTION

- Stratégie Nationale Bas Carbone
- Stratégie Nationale pour la Biodiversité
- SDRIF (Schéma Directeur de la Région Ile de France)
- Projet de territoire
- PCAET (Plan Climat Air Energie Territorial)
- Contrat de ville
- PLHI (Programme Local de l'Habitat Intercommunal)
- SCOP (Schéma de Cohérence et d'Orientations Paysagères)
- Plan de Prévention du Bruit dans l'Environnement
- NPNRU (Nouveau Programme National de Renouveau Urbain)
- Contrat local de santé
- Autres (à préciser)

### IMPACT(S) ECOLOGIQUE(S) DU PROJET

## FICHE ACTION DU CONTRAT DE RELANCE ET DE TRANSITION ECOLOGIQUE

<ul style="list-style-type: none"> <li><input type="radio"/> Lutte contre le changement climatique</li> <li><input type="radio"/> Adaptation au changement climatique et prévention des risques naturels</li> <li><input type="radio"/> Gestion de la ressource en eau</li> <li><input checked="" type="radio"/> Economie circulaire, déchets, prévention des risques technologiques</li> <li><input checked="" type="radio"/> Lutte contre les pollutions</li> <li><input type="radio"/> Biodiversité et protection des espaces naturels, agricoles et sylvicoles</li> </ul>	<p><input type="radio"/> Impact social (maintien ou création d'emploi vert, renforce l'accès aux services publics, contribue à la cohésion sociale...)</p>
---	--

### DISPOSITIF(S) FINANCIER(S) CONCERNE(S)

<p><b>CPER</b></p> <ul style="list-style-type: none"> <li><input type="radio"/> Mobilité multimodale</li> <li><input type="radio"/> Enseignement supérieur</li> <li><input type="radio"/> Recherche et Innovation</li> <li><input type="radio"/> Transition écologique et énergétique</li> <li><input type="radio"/> Numérique</li> <li><input type="radio"/> Innovation, filières d'avenir et usine du futur</li> <li><input type="radio"/> Territoires</li> </ul>	<p><b>DSIL</b></p> <ul style="list-style-type: none"> <li><input type="radio"/> Rénovation thermique, transition énergétique et développement des énergies renouvelables</li> <li><input type="radio"/> Mise aux normes et sécurisation des équipements publics</li> <li><input type="radio"/> Développement d'infrastructures en faveur de la mobilité</li> <li><input type="radio"/> Développement d'infrastructures en faveur de la construction de logement</li> <li><input type="radio"/> Développement du numérique et de la téléphonie mobile</li> <li><input type="radio"/> Réalisation d'hébergements et d'équipements publics rendus nécessaires par l'accroissement du nombre d'habitants</li> <li><input type="radio"/> Création, transformation et rénovation de bâtiments scolaires</li> </ul>
---	--

<p><b>FNADT</b></p> <ul style="list-style-type: none"> <li><input type="radio"/> Actions en faveur de l'emploi</li> <li><input type="radio"/> Action qui concoure à accroître l'attractivité des territoires</li> <li><input type="radio"/> Actions innovantes ou expérimentales dans le domaine de l'aménagement et le développement durable</li> </ul>	<p><b>DSIL PLAN DE RELANCE</b></p> <ul style="list-style-type: none"> <li><input type="radio"/> Préservation du patrimoine public historique et culturel</li> <li><input type="radio"/> Transition écologique</li> <li><input type="radio"/> Résilience sanitaire</li> </ul>
--	--

<p><input type="radio"/> <b>FAUD (Fond d'Aménagement et d'Urbanisme Durable)</b></p>	<p><b>AUTRES</b></p> <p><input checked="" type="radio"/> Préciser : Fond de Propreté- résorption d'un dépôt sauvage d'importance régionale à Courtry</p>
--	--

## FICHE ACTION DU CONTRAT DE RELANCE ET DE TRANSITION ECOLOGIQUE

### CALENDRIER PREVISIONNEL (cocher la ou les période (s) concernée(s))

2021	2022	2023	2024	2025	2026
o	X	o	o	o	o

### PARTENAIRES IDENTIFIES

*Préciser le rôle des partenaires : Appui financier, administratif, technique, ou en moyens humains*

Région ile de France : subvention

### PLAN DE FINANCEMENT PREVISIONNEL

Montant total € HT :

Calendrier prévisionnel (planning d'action, calendrier prévisionnel de réalisation et de dépense) :

#### DEPENSES

Nature des dépenses	Montant HT	TVA	Montant TTC
Tri, évacuation et traitement de déchets	<b>367 905,60€</b>	<b>73 581,12</b>	<b>441 486,72€</b>
<b>Total</b>	<b>367 905,60€</b>	<b>73 581,12</b>	<b>441 486,72€</b>

#### RECETTES

Moyens financiers	Taux (% du HT)	Montant
<b>Région Ile de France</b>	<b>27,18%</b>	<b>Montant plafond : 100 000€</b>
<b>Total</b>	<b>27,18%</b>	<b>Montant plafond : 100 000€</b>
Reste à charge collectivité	<b>72,82%</b>	<b>267 905,60€</b>

### INDICATEURS DE SUIVI ET RESULTATS ATTENDUS

Evacuation des déchets du site  
Etat d'avancement des travaux de la centrale photovoltaïque au sol

### ANNEXES (facultatif)

*exemple : courriers de confirmation des acteurs pour leur implication (notamment financière)*

**FICHE ACTION DU CONTRAT DE RELANCE ET DE TRANSITION ECOLOGIQUE**

--

## FICHE PROJET DU CONTRAT DE RELANCE ET DE TRANSITION ECOLOGIQUE

**FICHE PROJET** : projet planifié à long terme (2023-2026) qui pourront évoluer dans leur description et estimation. Les opérations envisagées font d'abord l'objet de « fiches-projets » qui deviennent des « fiches-actions » lorsque leur nature et leur plan de financement sont établis et qu'elles sont suffisamment mûres pour démarrer à court terme

<b>Thématique :</b> <u>Energie et climat</u>	<b>Projet d'habitat adapté aux familles sédentarisées sur des espaces naturels à Chelles</b>	
---	--	---

<b>Fiche projet n°</b>	<b>79</b>
<b>Maître d'ouvrage</b>	<b>Communauté d'Agglomération Paris-Vallée de la Marne</b>

### RESUME DU PROJET

Plusieurs groupes familiaux issus de la Communauté des Gens du Voyage se sont installés, il y a de nombreuses années, sur des terrains agricoles de la commune de Chelles. Si la plupart des situations ne nécessite plus aujourd'hui d'interventions publiques, il reste toutefois deux cas préoccupants du point de vue des conditions d'habitat des ménages, mais également du point de vue des conséquences occasionnées par l'utilisation des espaces occupés. Une intervention des acteurs publics apparaît ainsi indispensable. La réalisation d'un habitat adapté en lien avec les familles est envisagé, dans le cadre d'une Maîtrise d'Oeuvre Urbaine et Sociale.

### OBLIGATION(S) REGLEMENTAIRE(S) ET PROGRAMMATIQUE(S) DONT RELEVE L'ACTION

- Stratégie Nationale Bas Carbone
- Stratégie Nationale pour la Biodiversité
- SDRIF (Schéma Directeur de la Région Ile de France)
- Projet de territoire
- PCAET (Plan Climat Air Energie Territorial)
- Contrat de ville
- PLHI (Programme Local de l'Habitat Intercommunal)
- SCOP (Schéma de Cohérence et d'Orientations Paysagères)
- Plan de Prévention du Bruit dans l'Environnement
- NPNRU (Nouveau Programme National de Renouvellement Urbain)
- Contrat local de santé
- X Autres (à préciser) : Schéma départemental d'accès et d'habitat des Gens du voyage de Seine-et-Marne

## FICHE PROJET DU CONTRAT DE RELANCE ET DE TRANSITION ECOLOGIQUE

### IMPACT(S) ECOLOGIQUE(S) DU PROJET

<ul style="list-style-type: none"> <li><input type="radio"/> Lutte contre le changement climatique</li> <li><input type="radio"/> Adaptation au changement climatique et prévention des risques naturels</li> <li><input type="radio"/> Gestion de la ressource en eau</li> <li><input type="radio"/> Economie circulaire, déchets, prévention des risques technologiques</li> <li><input checked="" type="radio"/> Lutte contre les pollutions</li> <li><input checked="" type="radio"/> Biodiversité et protection des espaces naturels, agricoles et sylvicoles</li> </ul>	<p>X Impact social (maintien ou création d'emploi vert, renforce l'accès aux services publics, contribue à la cohésion sociale...) : lutte contre l'habitat indigne et amélioration de la cohabitation entre la communauté des gens du voyage et les zones d'habitat voisines</p>
---	---

### DISPOSITIF(S) FINANCIER(S) CONCERNE(S)

<p style="text-align: center;"><b>CPER</b></p> <ul style="list-style-type: none"> <li><input type="radio"/> Mobilité multimodale</li> <li><input type="radio"/> Enseignement supérieur</li> <li><input type="radio"/> Recherche et Innovation</li> <li><input type="radio"/> Transition écologique et énergétique</li> <li><input type="radio"/> Numérique</li> <li><input type="radio"/> Innovation, filières d'avenir et usine du futur</li> <li><input type="radio"/> Territoires</li> </ul>	<p style="text-align: center;"><b>DSIL</b></p> <ul style="list-style-type: none"> <li><input type="radio"/> Rénovation thermique, transition énergétique et développement des énergies renouvelables</li> <li><input type="radio"/> Mise aux normes et sécurisation des équipements publics</li> <li><input type="radio"/> Développement d'infrastructures en faveur de la mobilité</li> <li><input type="radio"/> Développement d'infrastructures en faveur de la construction de logement</li> <li><input type="radio"/> Développement du numérique et de la téléphonie mobile</li> <li><input type="radio"/> Réalisation d'hébergements et d'équipements publics rendus nécessaires par l'accroissement du nombre d'habitants</li> <li><input type="radio"/> Création, transformation et rénovation de bâtiments scolaires</li> </ul>
---	--

<p style="text-align: center;"><b>FNADT</b></p> <ul style="list-style-type: none"> <li><input type="radio"/> Actions en faveur de l'emploi</li> <li><input type="radio"/> Action qui concourt à accroître l'attractivité des territoires</li> <li><input type="radio"/> Actions innovantes ou expérimentales dans le domaine de l'aménagement et le développement durable</li> </ul>	<p style="text-align: center;"><b>DSIL PLAN DE RELANCE</b></p> <ul style="list-style-type: none"> <li><input type="radio"/> Préservation du patrimoine public historique et culturel</li> <li><input type="radio"/> Transition écologique</li> <li><input type="radio"/> Résilience sanitaire</li> </ul>
--	--

<ul style="list-style-type: none"> <li><input type="radio"/> <b>FAUD (Fond d'Aménagement et d'Urbanisme Durable)</b></li> </ul>	<p style="text-align: center;"><b>AUTRES</b></p> <ul style="list-style-type: none"> <li><input type="radio"/> Préciser :</li> </ul>
---	---



## FICHE PROJET DU CONTRAT DE RELANCE ET DE TRANSITION ECOLOGIQUE

### CALENDRIER PREVISIONNEL (cocher la ou les période (s) concernée(s))

2021 o	2022 X	2023 X	2024 X	2025 X
-----------	-----------	-----------	-----------	-----------

### BUDGET PREVISIONNEL

Montant total € HT : **80 000** ~~50 000~~ € pour le bureau d'études qui sera missionné dans le cadre d'une MOUS.

### PARTENAIRES IDENTIFIES

La commune de Chelles, l'Etat (DDT 77), le Département de Seine-et-Marne, l'association Equalis

## FICHE ACTION DU CONTRAT DE RELANCE ET DE TRANSITION ECOLOGIQUE

**FICHE ACTION** : projet mature, avec un plan de financement établi, et planifié à court terme (2021 et 2022)

<b>Orientation stratégique :</b> Energie et climat	<b>Intitulé de l'action :</b> Etude de faisabilité Géothermie Sud	
---	--	---

<b>Fiche action n°</b>	71
<b>Maître d'ouvrage</b>	CAPVM

### RESUME DE L'ACTION

étude de faisabilité du déploiement d'une géothermie profonde et du réseau de chaleur associé sur le territoire des communes de Pontault-Combault, Roissy-En-Brie et Emerainville

### DESCRIPTION DETAILLEE

- évaluation de la ressource (nappe du Dogger) ;
- recensement des besoins (existants et à venir (horizon 2035)) ;
- élaboration des différents scénarios d'évolution avec leurs impacts techniques, économiques, environnementaux et contractuels.

### OBLIGATION(S) REGLEMENTAIRE(S) ET PROGRAMMATIQUE(S) DONT RELEVE L'ACTION

## FICHE ACTION DU CONTRAT DE RELANCE ET DE TRANSITION ECOLOGIQUE

- Stratégie Nationale Bas Carbone
- Stratégie Nationale pour la Biodiversité
- SDRIF (Schéma Directeur de la Région Ile de France)
- Projet de territoire
- PCAET (Plan Climat Air Energie Territorial)
- Contrat de ville
- PLHI (Programme Local de l'Habitat Intercommunal)
- SCOP (Schéma de Cohérence et d'Orientations Paysagères)
- Plan de Prévention du Bruit dans l'Environnement
- NPNRU (Nouveau Programme National de Renouvellement Urbain)
- Contrat local de santé
- Autres (à préciser)

### IMPACT(S) ECOLOGIQUE(S) DU PROJET

- Lutte contre le changement climatique
- Adaptation au changement climatique et prévention des risques naturels
- Gestion de la ressource en eau
- Economie circulaire, déchets, prévention des risques technologiques
- Lutte contre les pollutions
- Biodiversité et protection des espaces naturels, agricoles et sylvicoles

o Impact social (maintien ou création d'emploi vert, renforce l'accès aux services publics, contribue à la cohésion sociale...)

### DISPOSITIF(S) FINANCIER(S) CONCERNE(S)

#### CPER

- Mobilité multimodale
- Enseignement supérieur
- Recherche et Innovation
- Transition écologique et énergétique
- Numérique
- Innovation, filières d'avenir et usine du futur
- Territoires

#### DSIL

- Rénovation thermique, transition énergétique et développement des énergies renouvelables
- Mise aux normes et sécurisation des équipements publics
- Développement d'infrastructures en faveur de la mobilité
- Développement d'infrastructures en faveur de la construction de logement
- Développement du numérique et de la téléphonie mobile
- Réalisation d'hébergements et d'équipements publics rendus nécessaires par l'accroissement du nombre d'habitants
- Création, transformation et rénovation de bâtiments scolaires

--	--

## FICHE ACTION DU CONTRAT DE RELANCE ET DE TRANSITION ECOLOGIQUE

<p style="text-align: center;"><b>FNADT</b></p> <ul style="list-style-type: none"> <li>○ Actions en faveur de l'emploi</li> <li>○ Action qui concoure à accroître l'attractivité des territoires</li> <li>○ Actions innovantes ou expérimentales dans le domaine de l'aménagement et le développement durable</li> </ul>	<p style="text-align: center;"><b>DSIL PLAN DE RELANCE</b></p> <ul style="list-style-type: none"> <li>○ Préservation du patrimoine public historique et culturel</li> <li><input checked="" type="checkbox"/> Transition écologique</li> <li>○ Résilience sanitaire</li> </ul>
--	--

<ul style="list-style-type: none"> <li>○ <b>FAUD (Fond d'Aménagement et d'Urbanisme Durable)</b></li> </ul>	<p style="text-align: center;"><b>AUTRES</b></p> <ul style="list-style-type: none"> <li><input checked="" type="checkbox"/> Préciser : fonds chaleur</li> </ul>
---	---

### CALENDRIER PREVISIONNEL (cocher la ou les période (s) concernée(s))

2021	2022	2023	2024	2025
<input checked="" type="checkbox"/>	○	○	○	○

### PARTENAIRES IDENTIFIES

*Préciser le rôle des partenaires : Appui financier, administratif, technique, ou en moyens humains*

ADEME et RIF : partenaires financiers

### PLAN DE FINANCEMENT PREVISIONNEL

Montant total € HT : 40 000

Calendrier prévisionnel (planning d'action, calendrier prévisionnel de réalisation et de dépense) :

#### DEPENSES

Nature des dépenses	Montant HT	TVA	Montant TTC
<b>études</b>	<b>40 000</b>	<b>8 000</b>	<b>48 000</b>
<b>Total</b>			

#### RECETTES

Moyens financiers	Taux (% du HT)	Montant
<b>Subvention ADEME</b>	<b>35%</b>	<b>14 000</b>

## FICHE ACTION DU CONTRAT DE RELANCE ET DE TRANSITION ECOLOGIQUE

Subvention Région	35%	14 000
Total	70%	28 000
Reste à charge collectivité	30%	12 000

### INDICATEURS DE SUIVI ET RESULTATS ATTENDUS

Décision de mise en place d'un réseau de chaleur

### ANNEXES (facultatif)

*exemple : courriers de confirmation des acteurs pour leur implication (notamment financière)*

--

## FICHE ACTION DU CONTRAT DE RELANCE ET DE TRANSITION ECOLOGIQUE

**FICHE ACTION** : projet mature, avec un plan de financement établi, et planifié à court terme (2021 et 2022)

<b>Orientation stratégique : <u>Habitat</u></b>	<b>Programme Opérationnel de Prévention et d'Accompagnement des Copropriétés (POPAC)</b>	
---	--	---

<b>Fiche action n°</b>	<b>82</b>
<b>Maître d'ouvrage</b>	<b>CA PVM</b>

### RESUME DE L'ACTION

La communauté d'agglomération, via ce programme, a pour objectif d'intervenir en amont des difficultés des copropriétés par des actions de prévention et d'accompagnement de celles-ci (auprès des copropriétaires, conseils syndicaux, syndics).

La réalisation du Programme Local de l'Habitat intercommunal engagé en 2018 montre d'ores-et-déjà l'intérêt de l'action publique locale envers les 1 400 copropriétés du territoire. L'étude d'opportunité et les retours de terrain issus du POPAC 2015-2018 montrent un fort potentiel de copropriétés fragiles existantes et à venir sur le territoire. Le territoire des douze communes de l'agglomération est concerné par le dispositif préventif et d'observation du POPAC.

### DESCRIPTION DETAILLEE

La spécificité du fonctionnement des copropriétés étant obscure pour le copropriétaire lambda, des actions publiques de sensibilisation, d'accompagnement et de formation permettent de favoriser le fonctionnement sain des copropriétés, et ainsi permettre l'entretien et la rénovation de celles-ci.

Un programme de 18 actions a été élaboré suite au travail de diagnostic du territoire, dont (non exhaustif):

- Des permanences-conseils d'expert en copropriété, gratuite sur rendez-vous
- Des formations thématiques gratuites et régulières à destination des conseils syndicaux, copropriétaires et primo-copropriétaires, syndics.
- Des « diagnostics flash » de copropriétés potentiellement fragiles permettant de faire un état des lieux global de la copropriété et des préconisations d'actions
- Des « appuis thématiques » aux copropriétés lorsque des difficultés ponctuelles sont constatées et que le conseil syndical est dépassé
- Un dispositif de Veille et d'Observation des Copropriétés (VOC)

## FICHE ACTION DU CONTRAT DE RELANCE ET DE TRANSITION ECOLOGIQUE

- De la communication thématique et ciblée
- La constitution d'un réseau d'acteurs de la copropriété pour assurer le soutien aux copropriétés après la fin du POPAC

L'opération partenariale avec l'ANAH se termine en 2022, mais des actions post-POPAC permettant la continuité des actions d'information et d'accompagnement des copropriétés seront maintenues ou mises en place (à définir).

### OBLIGATION(S) REGLEMENTAIRE(S) ET PROGRAMMATIQUE(S) DONT RELEVE L'ACTION

- o Stratégie Nationale Bas Carbone
- o Stratégie Nationale pour la Biodiversité
- o SDRIF (Schéma Directeur de la Région Ile de France)
- o Projet de territoire
- o PCAET (Plan Climat Air Energie Territorial)
- o Contrat de ville
- o PLHI (Programme Local de l'Habitat Intercommunal)
- o SCOP (Schéma de Cohérence et d'Orientations Paysagères)
- o Plan de Prévention du Bruit dans l'Environnement
- o NPNRU (Nouveau Programme National de Renouvellement Urbain)
- o Contrat local de santé
- o Autres (à préciser)

### IMPACT(S) ECOLOGIQUE(S) DU PROJET

- o Lutte contre le changement climatique
- o Adaptation au changement climatique et prévention des risques naturels
- o Gestion de la ressource en eau
- o Economie circulaire, déchets, prévention des risques technologiques
- o Lutte contre les pollutions
- o Biodiversité et protection des espaces naturels, agricoles et sylvicoles

- o Impact social (maintien ou création d'emploi vert, renforce l'accès aux services publics, contribue à la cohésion sociale...)

### DISPOSITIF(S) FINANCIER(S) CONCERNE(S)

#### CPER

- o Mobilité multimodale
- o Enseignement supérieur
- o Recherche et Innovation
- o Transition écologique et énergétique
- o Numérique
- o Innovation, filières d'avenir et usine du futur

#### DSIL

- o Rénovation thermique, transition énergétique et développement des énergies renouvelables
- o Mise aux normes et sécurisation des équipements publics
- o Développement d'infrastructures en faveur de la mobilité

## FICHE ACTION DU CONTRAT DE RELANCE ET DE TRANSITION ECOLOGIQUE

<input type="checkbox"/> Territoires	<input type="checkbox"/> Développement d'infrastructures en faveur de la construction de logement <input type="checkbox"/> Développement du numérique et de la téléphonie mobile <input type="checkbox"/> Réalisation d'hébergements et d'équipements publics rendus nécessaires par l'accroissement du nombre d'habitants <input type="checkbox"/> Création, transformation et rénovation de bâtiments scolaires
--------------------------------------	--

<b>FNADT</b> <input type="checkbox"/> Actions en faveur de l'emploi <input type="checkbox"/> Action qui concourt à accroître l'attractivité des territoires <input type="checkbox"/> Actions innovantes ou expérimentales dans le domaine de l'aménagement et le développement durable	<b>DSIL PLAN DE RELANCE</b> <input type="checkbox"/> Préservation du patrimoine public historique et culturel <input type="checkbox"/> Transition écologique <input type="checkbox"/> Résilience sanitaire
---	---

<input type="checkbox"/> <b>FAUD (Fond d'Aménagement et d'Urbanisme Durable)</b>	<b>AUTRES</b>  <input type="checkbox"/> Préciser :
--	--

### CALENDRIER PREVISIONNEL (cocher la ou les période (s) concernée(s))

2021 (A)	2022 (A)	2023 (P)	2024 (P)	2025 (P)
<input type="checkbox"/>	<input type="checkbox"/>	<input type="checkbox"/>	<input type="checkbox"/>	<input type="checkbox"/>

### PARTENAIRES IDENTIFIES

*Préciser le rôle des partenaires : Appui financier, administratif, technique, ou en moyens humains*

ANAH : financier AUFJ/ ARC : prestataires dans le cadre d'un marché public (AMO et maîtrise d'œuvre) SURE (PTRE) : technique Communes : technique et administratif Acteurs de la copropriété et du juridique (syndics, ADIL77, bureau d'études, promoteurs, bailleurs sociaux...) : techniques
--

### PLAN DE FINANCEMENT PREVISIONNEL

Montant total € HT sur 3 ans (2020-2021-2022) : 100 000 € maximum
---



## FICHE ACTION DU CONTRAT DE RELANCE ET DE TRANSITION ECOLOGIQUE

Calendrier prévisionnel (planning d'action, calendrier prévisionnel de réalisation et de dépense) :

### DEPENSES sur 3 ans

Nature des dépenses	Montant HT	TVA	Montant TTC
<b>Marché public (fonctionnement)</b>	<b>300 000 € max</b>		<b>360 000 € max</b>
<b>Total</b>	<b>300 000 € maximum</b>		<b>360 000 € max</b>

### RECETTES sur 3 ans

Moyens financiers	Taux (% du HT)	Montant
<b>ANAH (Etat)</b>	<b>50%</b>	<b>150 000 € max</b>
<b>Total</b>		<b>150 000 € max</b>
<b>Reste à charge collectivité</b>		<b>210 000 € max</b>

### INDICATEURS DE SUIVI ET RESULTATS ATTENDUS

Bilans annuels de la réalisation des actions, de leur pénétration au sein du parc en copropriété et de leur impact sur la santé des copropriétés.

### ANNEXES (facultatif)

*Convention ANAH 2019*

*Bilan annuel 2020*

## FICHE PROJET DU CONTRAT DE RELANCE ET DE TRANSITION ECOLOGIQUE

**FICHE PROJET :** projet planifié à long terme (2023-2026) qui pourront évoluer dans leur description et estimation. Les opérations envisagées font d'abord l'objet de « fiches-projets » qui deviennent des « fiches-actions » lorsque leur nature et leur plan de financement sont établis et qu'elles sont suffisamment mûres pour démarrer à court terme

<b>Orientation stratégique :</b> <u>Energie</u> et <u>Climat</u>	<b>Intitulé du projet :</b> REVALORISATION DU FORT DE COURTRY	
--	---	---

<b>Fiche projet n°</b>	70
<b>Maître d'ouvrage</b>	CA PARIS VALLEE DE LA MARNE

### RESUME DU PROJET

Le Fort de Vaujours, propriété de la CA Paris Vallée de la Marne à Courtry, comporte deux secteurs. Sur le secteur Est, celui qui nécessite le moins d'aménagement, un projet de centrale photovoltaïque au sol est en cours d'autorisation d'urbanisme. Le secteur Ouest, occupée par des ruines, n'a pu être intégré à ce projet. En effet, le coût de déconstruction ne permettait pas l'équilibre économique de ce type de projet. Comme ce site sera utilisé vers 2050 comme carrière de plâtre, la CA Paris Vallée de la Marne recherche néanmoins un usage transitoire.

Ce site a été présenté par la CA Paris Vallée de la Marne à l'Appel à Manifestation d'Intérêt « *Friches Franciliennes* » de la Région et a été retenu. Plusieurs usages ont été envisagés (plateforme de recyclage des déchets du bâtiment, centre d'entraînement de services de secours) mais c'est celui de pépinière pour la production d'arbres qui a été privilégiée par les élus. Cette piste est en cours d'examen dans le cadre de l'AMI mais il ressort que l'encombrement du site par des ruines limite les possibilités de valorisation. Un appui financier pour la déconstruction du site est donc sollicité. Ce site pourrait alors devenir intéressant pour un usage transitoire, peut-être même une extension de la centrale photovoltaïque.

En outre, le site a été occupé par des Roms de mi 2019 à avril 2020. Un dépôt sauvage de déchets d'ampleur régionale s'est constitué durant cette période.

### OBLIGATION(S) REGLEMENTAIRE(S) ET PROGRAMMATIQUE(S) DONT RELEVE L'ACTION

- Stratégie Nationale Bas Carbone
- Stratégie Nationale pour la Biodiversité
- SDRIF (Schéma Directeur de la Région Ile de France)
- Projet de territoire
- PCAET (Plan Climat Air Energie Territorial)
- Contrat de ville
- PLHI (Programme Local de l'Habitat Intercommunal)
- SCOP (Schéma de Cohérence et d'Orientations Paysagères)
- Plan de Prévention du Bruit dans l'Environnement
- NPNRU (Nouveau Programme National de Renouvellement Urbain)
- Contrat local de santé

## FICHE PROJET DU CONTRAT DE RELANCE ET DE TRANSITION ECOLOGIQUE

Autres (à préciser) : ZAN, production d'EnR ou participation à du reboisement

### IMPACT(S) ECOLOGIQUE(S) DU PROJET

<p><input checked="" type="checkbox"/> Lutte contre le changement climatique</p> <ul style="list-style-type: none"> <li><input type="checkbox"/> Adaptation au changement climatique et prévention des risques naturels</li> <li><input type="checkbox"/> Gestion de la ressource en eau</li> </ul> <p><input checked="" type="checkbox"/> Economie circulaire, déchets, prévention des risques technologiques</p> <ul style="list-style-type: none"> <li><input type="checkbox"/> Lutte contre les pollutions</li> </ul> <p><input checked="" type="checkbox"/> Biodiversité et protection des espaces naturels, agricoles et sylvicoles</p>	<p><input checked="" type="checkbox"/> Impact social (maintien ou création d'emploi vert, renforce l'accès aux services publics, contribue à la cohésion sociale...)</p>
---	--

### DISPOSITIF(S) FINANCIER(S) CONCERNE(S)

<p style="text-align: center;"><b>CPER</b></p> <ul style="list-style-type: none"> <li><input type="checkbox"/> Mobilité multimodale</li> <li><input type="checkbox"/> Enseignement supérieur</li> <li><input type="checkbox"/> Recherche et Innovation</li> <li><input checked="" type="checkbox"/> Transition écologique et énergétique</li> <li><input type="checkbox"/> Numérique</li> <li><input type="checkbox"/> Innovation, filières d'avenir et usine du futur</li> <li><input checked="" type="checkbox"/> Territoires</li> </ul>	<p style="text-align: center;"><b>DSIL</b></p> <ul style="list-style-type: none"> <li><input type="checkbox"/> Rénovation thermique, transition énergétique et développement des énergies renouvelables</li> <li><input type="checkbox"/> Mise aux normes et sécurisation des équipements publics</li> <li><input type="checkbox"/> Développement d'infrastructures en faveur de la mobilité</li> <li><input type="checkbox"/> Développement d'infrastructures en faveur de la construction de logement</li> <li><input type="checkbox"/> Développement du numérique et de la téléphonie mobile</li> <li><input type="checkbox"/> Réalisation d'hébergements et d'équipements publics rendus nécessaires par l'accroissement du nombre d'habitants</li> <li><input type="checkbox"/> Création, transformation et rénovation de bâtiments scolaires</li> </ul>
<p style="text-align: center;"><b>FNADT</b></p> <ul style="list-style-type: none"> <li><input type="checkbox"/> Actions en faveur de l'emploi</li> <li><input type="checkbox"/> Action qui concourt à accroître l'attractivité des territoires</li> <li><input type="checkbox"/> Actions innovantes ou expérimentales dans le domaine de l'aménagement et le développement durable</li> </ul>	<p style="text-align: center;"><b>DSIL PLAN DE RELANCE</b></p> <ul style="list-style-type: none"> <li><input type="checkbox"/> Préservation du patrimoine public historique et culturel</li> <li><input checked="" type="checkbox"/> Transition écologique</li> <li><input type="checkbox"/> Résilience sanitaire</li> </ul>

## FICHE PROJET DU CONTRAT DE RELANCE ET DE TRANSITION ECOLOGIQUE

--	--

<b>X FAUD (Fond d'Aménagement et d'Urbanisme Durable)</b>	<b>AUTRES</b> <input type="radio"/> Préciser :
---	---

### CALENDRIER PREVISIONNEL (cocher la ou les période (s) concernée(s))

2021 <input type="radio"/>	2022 <input checked="" type="checkbox"/>	2023 <input checked="" type="checkbox"/>	2024 <input checked="" type="checkbox"/>	2025 <input type="radio"/>
-------------------------------	---	---	---	-------------------------------

### BUDGET PREVISIONNEL

Montant total € HT : <b>200 000€</b> ( <i>A estimer plus finement une fois le projet choisi</i> )
---

### PARTENAIRES IDENTIFIES

- |  |
|--|
| <ul style="list-style-type: none"><li>- Région Ile-de-France (AMI Friches Franciliennes),</li><li>- Commune de Courtry</li><li>- Selon projet : énergétique, pépiniériste, entreprise du BTP</li></ul> |
|--|

## FICHE ACTION DU CONTRAT DE RELANCE ET DE TRANSITION ECOLOGIQUE

**FICHE ACTION** : projet mature, avec un plan de financement établi, et planifié à court terme (2021 et 2022)

<b>Fiche action n°</b>	<b>60</b>
<b>Maître d'ouvrage</b>	<b>CA PARIS VALLEE DE LA MARNE</b>

<p><b>Orientation stratégique :</b>  <u>Urbanisme,</u>  <u>l'aménagement,</u>  <u>l'adaptation au changement climatique, la protection de la biodiversité, le cadre de vie, et la lutte contre les pollutions</u></p>	<p><b>Intitulé de l'action :</b>  <b>ZAC DES COTEAUX A TORCY</b></p>	
---	--	---

### RESUME DE L'ACTION

La ZAC des Coteaux à Torcy est en cours de réalisation. Elle est développée sur des terrains artificialisés de l'ancien camping. Elle vise la création de plus de 600 logements dont une majorité en accession à la propriété. Le plan d'aménagement global a été conçu de manière à valoriser la trame arboricole (arbres de haute tige), une zone humide et des prairies calcicoles.

### DESCRIPTION DETAILLEE

La ZAC est majoritairement composée de logements mais comprend un lot dévolu au SDIS (Service d'incendie et de secours) et un autre pour un hôtel. La ZAC comporte deux phases. La première, côté Est, est en voie d'achèvement alors que le secteur côté Ouest est en cours de développement (consultation promoteur des premiers lots en cours). Dans le cadre de ces consultations, mais également pour d'autres lots, le recours à l'ossature bois a été recherchée et s'inscrit à ce titre dans la stratégie Bas Carbone.

### OBLIGATION(S) REGLEMENTAIRE(S) ET PROGRAMMATIQUE(S) DONT RELEVE L'ACTION

- Stratégie Nationale Bas Carbone
- Stratégie Nationale pour la Biodiversité
- SDRIF (Schéma Directeur de la Région Ile de France)
- Projet de territoire
- PCAET (Plan Climat Air Energie Territorial)
- Contrat de ville
- PLHI (Programme Local de l'Habitat Intercommunal)
- SCOP (Schéma de Cohérence et d'Orientations Paysagères)

## FICHE ACTION DU CONTRAT DE RELANCE ET DE TRANSITION ECOLOGIQUE

- Plan de Prévention du Bruit dans l'Environnement
- NPNRU (Nouveau Programme National de Renouvellement Urbain)
- Contrat local de santé
- Autres (à préciser)

### IMPACT(S) ECOLOGIQUE(S) DU PROJET

- Lutte contre le changement climatique
- Adaptation au changement climatique et prévention des risques naturels
- Gestion de la ressource en eau
- Economie circulaire, déchets, prévention des risques technologiques
- Lutte contre les pollutions
- Biodiversité et protection des espaces naturels, agricoles et sylvicoles

Impact social (maintien ou création d'emploi vert, renforce l'accès aux services publics, contribue à la cohésion sociale...)

### DISPOSITIF(S) FINANCIER(S) CONCERNE(S)

#### CPER

- Mobilité multimodale
- Enseignement supérieur
- Recherche et Innovation
- Transition écologique et énergétique
- Numérique
- Innovation, filières d'avenir et usine du futur
- Territoires

#### DSIL

- Rénovation thermique, transition énergétique et développement des énergies renouvelables
- Mise aux normes et sécurisation des équipements publics
- Développement d'infrastructures en faveur de la mobilité
- Développement d'infrastructures en faveur de la construction de logement
- Développement du numérique et de la téléphonie mobile
- Réalisation d'hébergements et d'équipements publics rendus nécessaires par l'accroissement du nombre d'habitants
- Création, transformation et rénovation de bâtiments scolaires

#### FNADT

- Actions en faveur de l'emploi
- Action qui concourt à accroître l'attractivité des territoires
- Actions innovantes ou expérimentales dans le domaine de l'aménagement et le développement durable

#### DSIL PLAN DE RELANCE

- Préservation du patrimoine public historique et culturel
- Transition écologique
- Résilience sanitaire

## FICHE ACTION DU CONTRAT DE RELANCE ET DE TRANSITION ECOLOGIQUE

<b>X FAUD (Fond d'Aménagement et d'Urbanisme Durable)</b>	<p style="text-align: center;"><b>AUTRES</b></p> <p>o Préciser :</p>
---	--

### CALENDRIER PREVISIONNEL (cocher la ou les période (s) concernée(s))

2021	2022	2023	2024	2025
<b>X</b>	<b>X</b>	<b>X</b>	<b>X</b>	<b>X</b>

### PARTENAIRES IDENTIFIES

*Préciser le rôle des partenaires : Appui financier, administratif, technique, ou en moyens humains*

- |  |
|--|
| <ul style="list-style-type: none"> <li>- EPA marne (Aménageur de la ZAC – appui administratif et technique)</li> <li>- Commune de Torcy (participation financière),</li> <li>- Promoteurs (acquéreurs de foncier)</li> </ul> |
|--|

### PLAN DE FINANCEMENT PREVISIONNEL

**Le bilan d'aménagement de la ZAC des Coteaux s'établi à 23 864 801€ HT. La participation de la CA Paris Vallée de la Marne (concedant) s'établi à :**

**Montant total : 1 314 213€HT**

**Il est demandé que dans le cadre du CRTE, une subvention de 100 000€ correspondant au poste « subvention » du bilan prévisionnel.**

Calendrier prévisionnel (planning d'action, calendrier prévisionnel de réalisation et de dépense) :

- Aménagement de la phase Est : 2018 à 2021,
- Aménagement de la phase Ouest : 2021 à 2026

#### DEPENSES

Nature des dépenses	Montant HT	TVA	Montant TTC
<b>Foncier</b>	<b>9 056 986€</b>		
<b>Etudes Pré-opérat.</b>	<b>154 956€</b>		
<b>Mise en état des sols</b>	<b>929 330€</b>		
<b>Travaux VRD</b>	<b>7 484 000€</b>		
<b>Honoraires techn.</b>	<b>1 218 245€</b>		
<b>Participations</b>	<b>860 000€</b>		
<b>Gestion M. ouvrage</b>	<b>3 619 482€</b>		
<b>Frais Financiers</b>	<b>541 802€</b>		
<b>Total</b>	<b>23 864 801€</b>		

## FICHE ACTION DU CONTRAT DE RELANCE ET DE TRANSITION ECOLOGIQUE

### RECETTES

Moyens financiers	Taux (% du HT)	Montant
<b>Charges foncières</b>		<b>19 336 010€</b>
<b>Vente terrains constructibles</b>		<b>441 770€</b>
<b>Participations</b>		<b>992 033€</b>
<b>Subv. Torcy</b>		<b>1 680 775€</b>
<b>Subv. Concédant (CAPVM</b>		<b>1 314 213€</b>
Total		<b>23 764 801€</b>
Reste à charge collectivité		<b>100 000€</b>

### INDICATEURS DE SUIVI ET RESULTATS ATTENDUS

Comités de suivi annuels.

### ANNEXES (facultatif)

*exemple : courriers de confirmation des acteurs pour leur implication (notamment financière)*

--



## FICHE ACTION DU CONTRAT DE RELANCE ET DE TRANSITION ECOLOGIQUE

**FICHE ACTION** : projet mature, avec un plan de financement établi, et planifié à court terme (2021 et 2022)

<b>Fiche action n°</b>	<b>59</b>	
<b>Maître d'ouvrage</b>	<b>CA PARIS VALLEE DE LA MARNE</b>	
<b>Orientation stratégique :</b> <u>Urbanisme,</u> <u>l'aménagement,</u> <u>l'adaptation au changement climatique, la protection de la biodiversité, le cadre de vie, et la lutte contre les pollutions</u>	<b>Intitulé de l'action :</b> NPNRU – Quartier des Deux Parcs Luzard à NOISIEL et CHAMPS/MARNE	

### RESUME DE L'ACTION

Le NPNRU Deux Parcs Luzard est l'un des deux sites sur lequel porte la Convention de Renouvellement Urbain signée en avril 2019 avec l'ANRU notamment. Un avenant n°1 à celle-ci est en cours de signature pour intégrer ce projet validé par le Comité d'Engagement. Il porte sur un secteur réalisé à la fin des années 1970 et au début des années 1980 dans le secteur de Marne-la-Vallée dans une logique de « parc habité ». ce quartier connaît plusieurs dysfonctionnements dont de l'insécurité et du trafic de stupéfiants. Le projet vise donc à créer de la mixité sociale tout en restructurant la trame viaire et commerciale du quartier.

### DESCRIPTION DETAILLEE

Le projet NPNRU Deux Parcs Luzard comporte la démolition de 24 logements locatifs sociaux, la création d'environ 350 logements en accession, la réhabilitation et la résidentialisation de 585 logements locatifs sociaux. Il comporte également un volet commercial important puisque le centre commercial sera démoli et que l'offre commerciale sera relocalisée au rez-de-chaussée de nouvelles opérations, avec une meilleure visibilité et une meilleure gestion. La phase de réalisation du projet va commencer en 2021.  
Le projet est également présenté dans le cadre de l'Appel à Manifestation d'Intérêt (AMI) Friches Franciliennes de l'ANRU. Un dossier de candidature est déposé pour la session de juin 2021.

### OBLIGATION(S) REGLEMENTAIRE(S) ET PROGRAMMATIQUE(S) DONT RELEVE L'ACTION

## FICHE ACTION DU CONTRAT DE RELANCE ET DE TRANSITION ECOLOGIQUE

- Stratégie Nationale Bas Carbone
- Stratégie Nationale pour la Biodiversité
- SDRIF (Schéma Directeur de la Région Ile de France)
- Projet de territoire
- PCAET (Plan Climat Air Energie Territorial)
- Contrat de ville
- PLHI (Programme Local de l'Habitat Intercommunal)
- SCOP (Schéma de Cohérence et d'Orientations Paysagères)
- Plan de Prévention du Bruit dans l'Environnement
- NPNRU (Nouveau Programme National de Renouvellement Urbain)
- Contrat local de santé
- Autres (à préciser)

### IMPACT(S) ECOLOGIQUE(S) DU PROJET

- Lutte contre le changement climatique
- Adaptation au changement climatique et prévention des risques naturels
  - Gestion de la ressource en eau
  - Economie circulaire, déchets, prévention des risques technologiques
  - Lutte contre les pollutions
  - Biodiversité et protection des espaces naturels, agricoles et sylvicoles

Impact social (maintien ou création d'emploi vert, renforce l'accès aux services publics, contribue à la cohésion sociale...)

### DISPOSITIF(S) FINANCIER(S) CONCERNE(S)

#### CPER

- Mobilité multimodale
- Enseignement supérieur
- Recherche et Innovation
- Transition écologique et énergétique
- Numérique
- Innovation, filières d'avenir et usine du futur
- Territoires

#### DSIL

- Rénovation thermique, transition énergétique et développement des énergies renouvelables
- Mise aux normes et sécurisation des équipements publics
- Développement d'infrastructures en faveur de la mobilité
- Développement d'infrastructures en faveur de la construction de logement
- Développement du numérique et de la téléphonie mobile
- Réalisation d'hébergements et d'équipements publics rendus nécessaires par l'accroissement du nombre d'habitants
- Création, transformation et rénovation de bâtiments scolaires

#### FNADT

- Actions en faveur de l'emploi
- Action qui concourt à accroître l'attractivité des territoires

#### DSIL PLAN DE RELANCE

- Préservation du patrimoine public historique et culturel
- Transition écologique

## FICHE ACTION DU CONTRAT DE RELANCE ET DE TRANSITION ECOLOGIQUE

<input type="checkbox"/> Actions innovantes ou expérimentales dans le domaine de l'aménagement et le développement durable	<input type="checkbox"/> Résilience sanitaire
--	---

<b>X FAUD (Fond d'Aménagement et d'Urbanisme Durable)</b>	<b>AUTRES</b>  <input type="checkbox"/> Préciser :
---	--

### CALENDRIER PREVISIONNEL (cocher la ou les période (s) concernée(s))

2021	2022	2023	2024	2025
<b>X</b>	<b>X</b>	<b>X</b>	<b>X</b>	<b>X</b>

### PARTENAIRES IDENTIFIES

*Préciser le rôle des partenaires : Appui financier, administratif, technique, ou en moyens humains*

- |  |
|--|
| <ul style="list-style-type: none"> <li>- Région Ile-de-France,</li> <li>- EPA Marne,</li> <li>- communes de Noisiel et Champs-sur-Marne,</li> <li>- Bailleurs (Habitat 77 et Trois Moulins Habitat)</li> </ul> |
|--|

### PLAN DE FINANCEMENT PREVISIONNEL

Le projet ANRU Deux Parcs Lizard représente une enveloppe de dépenses globales, tous opérateurs signataires de **54M€**.

Les dépenses de la CA Paris Vallée de la Marne sont au sein du « cœur de projet » du NPNRU :  
 Montant total € HT : **2,1M€**

Calendrier prévisionnel (planning d'action, calendrier prévisionnel de réalisation et de dépense) :

#### DEPENSES

Nature des dépenses	Montant HT	TVA	Montant TTC
Total			

#### RECETTES

Moyens financiers	Taux (% du HT)	Montant

## FICHE ACTION DU CONTRAT DE RELANCE ET DE TRANSITION ECOLOGIQUE

Total		
Reste à charge collectivité		

### INDICATEURS DE SUIVI ET RESULTATS ATTENDUS

Le NPNRU Deux Parcs fait l'objet d'un suivi annuel :

- Cotech au printemps
- Comité de Suivi (avec les élus) à l'automne

### ANNEXES (facultatif)

*exemple : courriers de confirmation des acteurs pour leur implication (notamment financière)*

--

## FICHE ACTION DU CONTRAT DE RELANCE ET DE TRANSITION ECOLOGIQUE

**FICHE ACTION** : projet mature, avec un plan de financement établi, et planifié à court terme (2021 et 2022)

<b>Orientation stratégique : Habitat</b>	<b>Observatoire de l'Habitat</b>	
--	----------------------------------	---

<b>Fiche action n°</b>	<b>76</b>
<b>Maître d'ouvrage</b>	<b>CAPVM</b>

### RESUME DE L'ACTION

Afin de favoriser le pilotage stratégique de la politique locale de l'habitat et évaluer l'efficacité et la pertinence des actions publiques mises en œuvre, l'Agglomération a créé un Observatoire de l'Habitat.

### DESCRIPTION DETAILLEE

L'observatoire de l'habitat doit permettre d'améliorer la connaissance de la puissance publique sur l'état et les dynamiques en cours concernant le parc de logements sur le territoire. Il a pour cibles principales le recueil et l'analyse des informations concernant :

- Le parc de logements neufs
- Le parc de de logements privés
- Le parc de logements publics
- Les copropriétés
- La dynamique du marché locatif privé
- Le foncier
- La vente de logements sociaux

Il peut être développé sur d'autres thématiques en fonction des besoins et des enjeux repérés. La dynamique de rénovation énergétique des logements est en particulier un thème que la CA souhaite davantage observé afin de mesurer l'efficacité des dispositifs mis en place. Une fiche projet a été rédigée précisément sur ce thème.

Il doit également être un outil d'échanges partenarial entre l'agglomération et les différents acteurs de l'habitat (EPAMARNE, EPFIF, communes, PTRE...).

## FICHE ACTION DU CONTRAT DE RELANCE ET DE TRANSITION ECOLOGIQUE

### OBLIGATION(S) REGLEMENTAIRE(S) ET PROGRAMMATIQUE(S) DONT RELEVE L'ACTION

- o Stratégie Nationale Bas Carbone
- o Stratégie Nationale pour la Biodiversité
- o SDRIF (Schéma Directeur de la Région Ile de France)
- o Projet de territoire
- o PCAET (Plan Climat Air Energie Territorial)
- o Contrat de ville
- o PLHI (Programme Local de l'Habitat Intercommunal)
- o SCOP (Schéma de Cohérence et d'Orientations Paysagères)
- o Plan de Prévention du Bruit dans l'Environnement
- o NPNRU (Nouveau Programme National de Renouvellement Urbain)
- o Contrat local de santé
- o Autres (à préciser)

### IMPACT(S) ECOLOGIQUE(S) DU PROJET

- o Lutte contre le changement climatique
- o Adaptation au changement climatique et prévention des risques naturels
- o Gestion de la ressource en eau
- o Economie circulaire, déchets, prévention des risques technologiques
- o Lutte contre les pollutions
- o Biodiversité et protection des espaces naturels, agricoles et sylvicoles

o Impact social (maintien ou création d'emploi vert, renforce l'accès aux services publics, contribue à la cohésion sociale...)

### DISPOSITIF(S) FINANCIER(S) CONCERNE(S)

#### CPER

- o Mobilité multimodale
- o Enseignement supérieur
- o Recherche et Innovation
- o Transition écologique et énergétique
- o Numérique
- o Innovation, filières d'avenir et usine du futur
- o Territoires

#### DSIL

- o Rénovation thermique, transition énergétique et développement des énergies renouvelables
- o Mise aux normes et sécurisation des équipements publics
- o Développement d'infrastructures en faveur de la mobilité
- o Développement d'infrastructures en faveur de la construction de logement
- o Développement du numérique et de la téléphonie mobile
- o Réalisation d'hébergements et d'équipements publics rendus nécessaires par l'accroissement du nombre d'habitants
- o Création, transformation et rénovation de bâtiments scolaires

## FICHE ACTION DU CONTRAT DE RELANCE ET DE TRANSITION ECOLOGIQUE

<p style="text-align: center;"><b>FNADT</b></p> <ul style="list-style-type: none"> <li><input type="checkbox"/> Actions en faveur de l'emploi</li> <li><input type="checkbox"/> Action qui concoure à accroître l'attractivité des territoires</li> <li><input type="checkbox"/> Actions innovantes ou expérimentales dans le domaine de l'aménagement et le développement durable</li> </ul>	<p style="text-align: center;"><b>DSIL PLAN DE RELANCE</b></p> <ul style="list-style-type: none"> <li><input type="checkbox"/> Préservation du patrimoine public historique et culturel</li> <li><input type="checkbox"/> Transition écologique</li> <li><input type="checkbox"/> Résilience sanitaire</li> </ul>
---	---

<ul style="list-style-type: none"> <li><input type="checkbox"/> <b>FAUD (Fond d'Aménagement et d'Urbanisme Durable)</b></li> </ul>	<p style="text-align: center;"><b>AUTRES</b></p> <ul style="list-style-type: none"> <li><input type="checkbox"/> Préciser :</li> </ul>
--	--

### CALENDRIER PREVISIONNEL (cocher la ou les période (s) concernée(s))

2021 <input type="checkbox"/>	2022 <input type="checkbox"/>	2023 <input type="checkbox"/>	2024 <input type="checkbox"/>	2025 <input type="checkbox"/>
----------------------------------	----------------------------------	----------------------------------	----------------------------------	----------------------------------

### PARTENAIRES IDENTIFIES

*Préciser le rôle des partenaires : Appui financier, administratif, technique, ou en moyens humains*

<p>SURE (PTRE) / communes : techniques          EPAMARNE / EPFIF / Etat : techniques et financier</p>
---

### PLAN DE FINANCEMENT PREVISIONNEL

<p>Montant total € HT : nd</p> <p>Calendrier prévisionnel <i>non exhaustif</i> (planning d'action, calendrier prévisionnel de réalisation et de dépense) :</p> <p>2020 : étude en partenariat EPAMARNE          2021 : partenariat EPFIF          2022 : étude partenariat SURE</p>
---

#### DEPENSES

Nature des dépenses	Montant HT	TVA	Montant TTC

## FICHE ACTION DU CONTRAT DE RELANCE ET DE TRANSITION ECOLOGIQUE

Total			nd
-------	--	--	----

### RECETTES

Moyens financiers	Taux (% du HT)	Montant
Total		
Reste à charge collectivité		nd

### INDICATEURS DE SUIVI ET RESULTATS ATTENDUS

Etudes, rapports et bilans thématiques réalisés

### ANNEXES (facultatif)

*exemple : courriers de confirmation des acteurs pour leur implication (notamment financière)*

--



## FICHE ACTION DU CONTRAT DE RELANCE ET DE TRANSITION ECOLOGIQUE

<b>Orientation stratégique : Energie et climat</b>	<b>Intitulé de l'action : Aide à l'amélioration du parc de logements publics</b>	
--	--	---

<b>Fiche Action n°</b>	<b>77</b>
<b>Maître d'ouvrage</b>	<b>Communauté d'Agglomération Paris-Vallée de la Marne</b>

### Résumé de l'action

#### Constat réalisé dans le cadre du PCAET de Paris-Vallée de la Marne

Sur le territoire de la Communauté d'Agglomération Paris-Vallée de la Marne qui compte un parc de 96 000 logements, un quart de ces derniers a été construit avant la première réglementation thermique (1975), et trois quart avant 1990.

La facture énergétique moyenne est de 2120 €/logement/an (chauffage + eau chaude + électricité spécifique).

6,5 % des ménages sont en situation de vulnérabilité énergétique.

Dans ce contexte, rénover massivement le parc de logements est un objectif prioritaire pour la Communauté d'Agglomération (isolation et installation de systèmes de chauffage performants).

Pour atteindre cet objectif, elle soutient les organismes HLM dans la réalisation de leurs travaux d'amélioration de la performance énergétique de leur parc de logements locatifs sociaux.

### Description détaillée

La Communauté d'Agglomération cofinance les travaux de rénovation énergétique engagés par les organismes HLM.

L'aide est de 1000 € par logement, plafonnée à 10% du coût des travaux HT. A cela s'ajoute un bonus de 300 € par logement lorsque les opérations apparaissent ambitieuses en termes d'amélioration de la performance énergétique des logements (notamment Niveau BBC Rénovation).

Si les travaux permettent une baisse des charges pour les locataires, à terme, un bonus de 100 € par logement est également ajouté.

Si les travaux n'engendrent pas d'augmentation de loyer, un bonus de 50 € par logement est ajouté.

Une révision du dispositif est prévue pour tenir compte des nouvelles réglementations et augmenter les exigences en matière de performances énergétiques et environnementales.

Un groupe de travail devra être mis en place avec les bailleurs sociaux pour améliorer le suivi de l'impact des travaux réalisés et financés par ce dispositif.

**OBLIGATION REGLEMENTAIRE ET PROGRAMMATIQUE DONT RELEVE LE PROJET**

## FICHE ACTION DU CONTRAT DE RELANCE ET DE TRANSITION ECOLOGIQUE

<ul style="list-style-type: none"> <li><input type="radio"/> Stratégie Nationale Bas Carbone</li> <li><input type="radio"/> SDRIF</li> <li><input type="radio"/> SCOT</li> <li><input checked="" type="radio"/> PCAET</li> <li><input type="radio"/> Contrat de ville</li> <li><input checked="" type="radio"/> PLHI</li> <li><input type="radio"/> Contrat local de santé</li> <li><input type="radio"/> Autres (à préciser)</li> </ul>	<ul style="list-style-type: none"> <li><input type="radio"/> Autres (à préciser)</li> </ul>
--	---

### CHAMP D'AMBITION ECOLOGIQUE DU PROJET

<ul style="list-style-type: none"> <li><input checked="" type="radio"/> Climat</li> <li><input checked="" type="radio"/> Energie</li> <li><input type="radio"/> Biodiversité</li> <li><input type="radio"/> Foncier</li> <li><input type="radio"/> Economie circulaire</li> </ul>	<ul style="list-style-type: none"> <li><input type="radio"/> Autres (à préciser)</li> </ul>
---	---

### IMPACT ECOLOGIQUE DU PROJET

<ul style="list-style-type: none"> <li><input checked="" type="radio"/> Lutte contre le changement climatique</li> <li><input type="radio"/> Adaptation au changement climatique des risques naturels</li> <li><input type="radio"/> Gestion de la ressource en eau</li> <li><input type="radio"/> Economie circulaire, déchets</li> <li><input type="radio"/> Lutte contre les pollutions</li> <li><input type="radio"/> Biodiversité et protection des espaces naturels, agricoles et sylvicoles</li> </ul>	<ul style="list-style-type: none"> <li><input type="radio"/> Impact social (maintien ou création d'emploi vert,...) (à préciser)</li> </ul>
---	---

### DISPOSITIF FINANCIER CONCERNE

<p style="text-align: center;"><b>CPER</b></p> <ul style="list-style-type: none"> <li><input type="radio"/> Mobilité multimodale</li> <li><input type="radio"/> Enseignement supérieur</li> <li><input type="radio"/> Recherche et Innovation</li> <li><input checked="" type="radio"/> Transition écologique et énergétique</li> <li><input type="radio"/> Numérique</li> <li><input type="radio"/> Innovation, filières d'avenir et usine du futur</li> <li><input type="radio"/> Territoires</li> </ul>	<p style="text-align: center;"><b>DSIL</b></p> <ul style="list-style-type: none"> <li><input checked="" type="radio"/> Rénovation thermique, transition énergétique et développement des énergies renouvelables</li> <li><input type="radio"/> Mise aux normes et sécurisation des équipements publics</li> <li><input type="radio"/> Développement d'infrastructures en faveur de la mobilité</li> <li><input type="radio"/> Développement d'infrastructures en faveur de la construction de logement</li> <li><input type="radio"/> Développement du numérique et de la téléphonie mobile</li> </ul>
--	--

## FICHE ACTION DU CONTRAT DE RELANCE ET DE TRANSITION ECOLOGIQUE

	<ul style="list-style-type: none"> <li>○ Réalisation d'hébergements et d'équipements publics rendus nécessaires par l'accroissement du nombre d'habitants</li> <li>○ Création, transformation et rénovation de bâtiments scolaires</li> </ul>
--	---

<p style="text-align: center;"><b>FNADT</b></p> <ul style="list-style-type: none"> <li>○ Actions en faveur de l'emploi</li> <li>○ Action qui concoure à accroître l'attractivité des territoires</li> <li>○ Actions innovantes ou expérimentales dans le domaine de l'aménagement et le développement durable</li> </ul>	<p style="text-align: center;"><b>DSIL PLAN DE RELANCE</b></p> <ul style="list-style-type: none"> <li>○ Préservation du patrimoine public historique et culturel</li> <li>X Transition écologique</li> <li>○ Résilience sanitaire</li> </ul>
--	--

○ AUTRES
----------

### CALENDRIER PREVISIONNEL (cocher la ou les période (s) concernée(s))

2021	2022	2023	2024	2025
X	X	X	X	X

### BUDGET PREVISIONNEL

Montant total € TTC : 450 000 €/an
------------------------------------

### PARTENAIRES IDENTIFIES

Les communes de l'Agglomération. L'AORIF
---

### PLAN DE FINANCEMENT PREVISIONNEL

## FICHE ACTION DU CONTRAT DE RELANCE ET DE TRANSITION ECOLOGIQUE

### DEPENSES

Nature des dépenses	Montant HT	TVA	Montant TTC
<b>Aides directes aux organismes HLM</b>			<b>450 000 €</b>
<b>Total</b>			

### RECETTES

Moyens financiers	Taux (% du HT)	Montant
<b>Total</b>		
<b>Reste à charge collectivité</b>		

## FICHE ACTION DU CONTRAT DE RELANCE ET DE TRANSITION ECOLOGIQUE

**FICHE ACTION** : projet mature, avec un plan de financement établi, et planifié à court terme (2021 et 2022)

<b>Orientation stratégique :</b> <u>Urbanisme,</u> <u>l'aménagement,</u> <u>l'adaptation au changement climatique, la protection de la biodiversité, le cadre de vie, et la lutte contre la pollution</u>	<b>Intitulé de l'action : Identifier des secteurs d'interventions prioritaires pour des projets de rénovation énergétique</b>	
--	---	---

<b>Fiche action n°</b>	<b>73</b>
<b>Maître d'ouvrage</b>	<b>CAPVM</b>

### RESUME DE L'ACTION

Identifier et planifier les zones d'interventions prioritaires pour l'accompagnement des projets de rénovation énergétique (en intégrant l'ensemble des enjeux)

Faire une sensibilisation particulière des ménages et établissements concernés

### DESCRIPTION DETAILLEE

Sur le territoire de la CAPVM :

- Un quart des logements du territoire ont été construits avant la première réglementation thermique (1975), et trois quart avant 1990
- 6% des ménages sont en situation de vulnérabilité énergétique et 20% en situation de précarité énergétique
- 6 400 personnes habitent dans des logements exposés à des niveaux sonores dépassant les seuils réglementaires
- Certains bâtiments sont chauffés au fioul (3% des consommations d'énergie des logements et 6% des bâtiments tertiaires)
- De nombreux bâtiments sont exposés à des risques climatiques (retrait gonflement d'argile, inondation..)
- 90% des émissions de particules fines du secteur résidentiel sont émises par la combustion de bois-énergie

## FICHE ACTION DU CONTRAT DE RELANCE ET DE TRANSITION ECOLOGIQUE

Ce repérage SIG (cartographie) croisera les enjeux de rénovation énergétique (consommation énergétique élevée, chauffage polluant, proximité d'un réseau de chaleur..) avec les enjeux climatiques (ilots de chaleur, retrait gonflement d'argile, inondation...), sanitaires (qualité de l'air, bruit...), et de vulnérabilité/précarité énergétique

Ce repérage permettra :

- d'identifier et de planifier des zones d'interventions prioritaires pour l'accompagnement des projets de rénovation énergétique (en intégrant l'ensemble des enjeux)
- de faire une sensibilisation particulière des ménages et établissements concernés

### OBLIGATION(S) REGLEMENTAIRE(S) ET PROGRAMMATIQUE(S) DONT RELEVE L'ACTION

- X Stratégie Nationale Bas Carbone
  - o Stratégie Nationale pour la Biodiversité
  - o SDRIF (Schéma Directeur de la Région Ile de France)
  - o Projet de territoire
- X PCAET (Plan Climat Air Energie Territorial)
  - o Contrat de ville
  - o PLHI (Programme Local de l'Habitat Intercommunal)
  - o SCOP (Schéma de Cohérence et d'Orientations Paysagères)
  - o Plan de Prévention du Bruit dans l'Environnement
  - o NPNRU (Nouveau Programme National de Renouvellement Urbain)
  - o Contrat local de santé
  - o Autres (à préciser)

### IMPACT(S) ECOLOGIQUE(S) DU PROJET

- X Lutte contre le changement climatique
- X Adaptation au changement climatique et prévention des risques naturels
  - o Gestion de la ressource en eau
  - o Economie circulaire, déchets, prévention des risques technologiques
- X Lutte contre les pollutions
  - o Biodiversité et protection des espaces naturels, agricoles et sylvicoles

X Impact social (maintien ou création d'emploi vert, renforce l'accès aux services publics, contribue à la cohésion sociale...)

### DISPOSITIF(S) FINANCIER(S) CONCERNE(S)

#### CPER

- o Mobilité multimodale
- o Enseignement supérieur
- o Recherche et Innovation

#### DSIL

- o Rénovation thermique, transition énergétique et développement des énergies renouvelables
- o Mise aux normes et sécurisation des équipements publics

## FICHE ACTION DU CONTRAT DE RELANCE ET DE TRANSITION ECOLOGIQUE

<ul style="list-style-type: none"> <li>○ Transition écologique et énergétique</li> <li>○ Numérique</li> <li>○ Innovation, filières d'avenir et usine du futur</li> <li>○ Territoires</li> </ul>	<ul style="list-style-type: none"> <li>○ Développement d'infrastructures en faveur de la mobilité</li> <li>○ Développement d'infrastructures en faveur de la construction de logement</li> <li>○ Développement du numérique et de la téléphonie mobile</li> <li>○ Réalisation d'hébergements et d'équipements publics rendus nécessaires par l'accroissement du nombre d'habitants</li> <li>○ Création, transformation et rénovation de bâtiments scolaires</li> </ul>
---	--

<p><b>FNADT</b></p> <ul style="list-style-type: none"> <li>○ Actions en faveur de l'emploi</li> <li>○ Action qui concoure à accroître l'attractivité des territoires</li> <li>○ Actions innovantes ou expérimentales dans le domaine de l'aménagement et le développement durable</li> </ul>	<p><b>DSIL PLAN DE RELANCE</b></p> <ul style="list-style-type: none"> <li>○ Préservation du patrimoine public historique et culturel</li> <li>○ Transition écologique</li> <li>○ Résilience sanitaire</li> </ul>
--	--

<ul style="list-style-type: none"> <li>○ <b>FAUD (Fond d'Aménagement et d'Urbanisme Durable)</b></li> </ul>	<p><b>AUTRES</b></p> <ul style="list-style-type: none"> <li>○ Préciser :</li> </ul>
---	---

### CALENDRIER PREVISIONNEL (cocher la ou les période (s) concernée(s))

2021	2022	2023	2024	2025	2026
X	X	○	○	○	○

### PARTENAIRES IDENTIFIES

*Préciser le rôle des partenaires : Appui financier, administratif, technique, ou en moyens humains*

Communes, Seine et Marne Environnement, EPAMARNE, ADEME, BruitParif, Airparif, Institut Paris Région, réseau RAPPEL (réseau des acteurs contre la pauvreté et la précarité énergétique dans le logement), SDESM, Ile de France Energies (programme CEE RECIF)

### PLAN DE FINANCEMENT PREVISIONNEL

2021 : Réalisation d'une thermographie aérienne , 23 000 euros (groupement de commande du

## FICHE ACTION DU CONTRAT DE RELANCE ET DE TRANSITION ECOLOGIQUE

SDESM qui permet une mutualisation des coûts avec la CA Marne et Gondoire et Val d'Europe)  
2022 : Etude de croisement des données, environ 30 000 euros  
Financement ADEME + Financement SLIME pour repérage de la précarité énergétique

### DEPENSES

Nature des dépenses	Montant HT	TVA	Montant TTC
Réalisation d'une thermographie aérienne			23 000 euros (estimation)
Etude de croisement des données			30 000 euros (estimation)
<b>Total</b>			

### RECETTES

Moyens financiers	Taux (% du HT)	Montant
SDESM – financement thermographie aérienne	5,5%	
<b>Total</b>		
Reste à charge collectivité		

### INDICATEURS DE SUIVI ET RESULTATS ATTENDUS

Réalisation du SIG

Nombre de zones prioritaires identifiées

Nombre de zones prioritaires accompagnées

### ANNEXES (facultatif)

*exemple : courriers de confirmation des acteurs pour leur implication (notamment financière)*

--



## FICHE ACTION DU CONTRAT DE RELANCE ET DE TRANSITION ECOLOGIQUE

**FICHE ACTION/FICHE PROJET** : action/projet qui contient à la fois un volet action (mise en œuvre en 2021-2022 + plan de financement établi) et d'un volet projet (mise en œuvre 2023-2026 + plan de financement qui n'est pas en encore connu)

<b>Orientation stratégique :</b> <b><u>Energie et climat</u></b>	<b>Intitulé de l'action/projet : Accompagner les acteurs du territoire pour le développement du solaire photovoltaïque et thermique</b>	
---	---	---

<b>Fiche action/projet n°</b>	<b>67</b>
<b>Maître d'ouvrage</b>	<b>CAPVM</b>

### RESUME DE L'ACTION/PROJET

Accompagner et inciter les acteurs du territoire (entreprises, bailleurs sociaux, administrations publiques...) à développer le solaire photovoltaïque et thermique

### DESCRIPTION DETAILLEE

Un potentiel de près de 600 GWh de solaire photovoltaïque (électricité) et 100 GWh de solaire thermique (chaleur) a été identifié (production actuelle inférieure à 1 GWh).

D'ici 2030, l'objectif est d'atteindre 60 GWh de solaire photovoltaïque et 20 GWh de solaire thermique.

Toitures, ombrières de parkings, mais également terrains inondables ou friches, le gisement est large pour le développement du solaire photovoltaïque.

Cette action consiste à accompagner et inciter les acteurs du territoire (entreprises, bailleurs sociaux, administrations publiques, agriculteurs...) à :

- Identifier le potentiel solaire sur leur patrimoine
- Mobiliser le potentiel solaire identifié (exemple : accompagnement aux montages financiers et juridiques des projets)
- Inciter les acteurs du territoire à porter des projets globaux (rénovation énergétique du bâti et installation d'énergies renouvelables)
- Prendre en compte les risques engendrés (destruction des panneaux solaires lors des crues, obstacle à l'écoulement des eaux...)

## FICHE ACTION DU CONTRAT DE RELANCE ET DE TRANSITION ECOLOGIQUE

### OBLIGATION(S) REGLEMENTAIRE(S) ET PROGRAMMATIQUE(S) DONT RELEVE L'ACTION

- X Stratégie Nationale Bas Carbone
- o Stratégie Nationale pour la Biodiversité
- o SDRIF (Schéma Directeur de la Région Ile de France)
- o Projet de territoire
- X PCAET (Plan Climat Air Energie Territorial)
- o Contrat de ville
- o PLHI (Programme Local de l'Habitat Intercommunal)
- o SCOP (Schéma de Cohérence et d'Orientations Paysagères)
- o Plan de Prévention du Bruit dans l'Environnement
- o NPNRU (Nouveau Programme National de Renouvellement Urbain)
- o Contrat local de santé
- o Autres (à préciser)

### IMPACT(S) ECOLOGIQUE(S) DU PROJET

- X Lutte contre le changement climatique
- o Adaptation au changement climatique et prévention des risques naturels
- o Gestion de la ressource en eau
- o Economie circulaire, déchets, prévention des risques technologiques
- o Lutte contre les pollutions
- o Biodiversité et protection des espaces naturels, agricoles et sylvicoles

X Impact social (maintien ou création d'emploi vert, renforce l'accès aux services publics, contribue à la cohésion sociale...)

### DISPOSITIF(S) FINANCIER(S) CONCERNE(S)

#### CPER

- o Mobilité multimodale
- o Enseignement supérieur
- o Recherche et Innovation
- o Transition écologique et énergétique
- o Numérique
- o Innovation, filières d'avenir et usine du futur
- o Territoires

#### DSIL

- o Rénovation thermique, transition énergétique et développement des énergies renouvelables
- o Mise aux normes et sécurisation des équipements publics
- o Développement d'infrastructures en faveur de la mobilité
- o Développement d'infrastructures en faveur de la construction de logement
- o Développement du numérique et de la téléphonie mobile
- o Réalisation d'hébergements et d'équipements publics rendus nécessaires par l'accroissement du nombre d'habitants
- o Création, transformation et rénovation de bâtiments scolaires

## FICHE ACTION DU CONTRAT DE RELANCE ET DE TRANSITION ECOLOGIQUE

<p style="text-align: center;"><b>FNADT</b></p> <ul style="list-style-type: none"> <li>○ Actions en faveur de l'emploi</li> <li>○ Action qui concourt à accroître l'attractivité des territoires</li> <li>○ Actions innovantes ou expérimentales dans le domaine de l'aménagement et le développement durable</li> </ul>	<p style="text-align: center;"><b>DSIL PLAN DE RELANCE</b></p> <ul style="list-style-type: none"> <li>○ Préservation du patrimoine public historique et culturel</li> <li>○ Transition écologique</li> <li>○ Résilience sanitaire</li> </ul>
--	--

<ul style="list-style-type: none"> <li>○ <b>FAUD (Fond d'Aménagement et d'Urbanisme Durable)</b></li> </ul>	<p style="text-align: center;"><b>AUTRES</b></p> <ul style="list-style-type: none"> <li>○ Préciser :</li> </ul>
---	---

### CALENDRIER PREVISIONNEL (cocher la ou les période (s) concernée(s))

2021	2022	2023	2024	2025	2026
X	X	X	X	X	X

### PARTENAIRES IDENTIFIES

*Préciser le rôle des partenaires : Appui financier, administratif, technique, ou en moyens humains*

Région IDF, SIGEIF, SDESM, SEM SDESM énergie, Enedis, ADEME, SDIS, SEME (SURE), ABF, CAUE, l'école d'architecture et d'urbanisme, communes (autres que pilote), Département 77, EPAMARNE, Seine et Marne Environnement, bailleurs sociaux, entreprises, agriculteurs

### PLAN DE FINANCEMENT PREVISIONNEL

2021 : Ressources internes  
 2022-2026 : à définir  
 La région Ile de France finance :

- 30% du montant TTC des investissements (plafonné à 2.000.000 euros)
- Pour les projets avec une démarche citoyenne participative : 50% du montant TTC des investissements (plafonné à 200 000 euros) et 80% du montant TTC des études (plafonné à 50 000 euros)

#### DEPENSES (volet action)

Nature des dépenses	Montant HT	TVA	Montant TTC

## FICHE ACTION DU CONTRAT DE RELANCE ET DE TRANSITION ECOLOGIQUE

Total			

### RECETTES (volet action)

Moyens financiers	Taux (% du HT)	Montant
Total		
Reste à charge collectivité		

### INDICATEURS DE SUIVI ET RESULTATS ATTENDUS

Nombre de projets solaire (thermique et PV) sur le territoire

Suivi de la production annuelle PV et solaire thermique (ROSE)

### ANNEXES (facultatif)

*exemple : courriers de confirmation des acteurs pour leur implication (notamment financière)*

--

## FICHE ACTION DU CONTRAT DE RELANCE ET DE TRANSITION ECOLOGIQUE

**FICHE ACTION** : projet mature, avec un plan de financement établi, et planifié à court terme (2021 et 2022)

<b>Orientation stratégique : Habitat</b>	<b>Améliorer l'information du grand public sur les questions de l'habitat</b>	
--	---	---

<b>Fiche action n°</b>	<b>80</b>
<b>Maître d'ouvrage</b>	<b>CAPVM</b>

### RESUME DE L'ACTION

Afin de simplifier les démarches liées au logement pour les ménages, favoriser l'entretien et la bonne utilisation des logements, et accompagner les primo-accédants à la propriété ou à la copropriété, il est nécessaire de rendre l'information plus accessible et plus visible.

### DESCRIPTION DETAILLEE

L'Agglomération développe l'information au grand public via :

- La publication ou le relai d'informations sur son site web concernant : les aides mobilisables à la rénovation et l'adaptation aux handicaps des logements, les nouvelles obligations réglementaires, les éco-gestes, l'adaptation au changement climatique des logements, la prise en compte de la biodiversité dans le bâti, les différents acteurs ressources de conseils et d'information, les démarches de demande de logements sociaux, dispositifs d'accompagnement...
- Des campagnes de communication ciblées auprès des particuliers, en partenariat avec des acteurs spécialisés

### OBLIGATION(S) REGLEMENTAIRE(S) ET PROGRAMMATIQUE(S) DONT RELEVE L'ACTION

## FICHE ACTION DU CONTRAT DE RELANCE ET DE TRANSITION ECOLOGIQUE

- o Stratégie Nationale Bas Carbone
- o Stratégie Nationale pour la Biodiversité
- o SDRIF (Schéma Directeur de la Région Ile de France)
- o Projet de territoire
- o PCAET (Plan Climat Air Energie Territorial)
- o Contrat de ville
- o PLHI (Programme Local de l'Habitat Intercommunal)
- o SCOP (Schéma de Cohérence et d'Orientations Paysagères)
- o Plan de Prévention du Bruit dans l'Environnement
- o NPNRU (Nouveau Programme National de Renouvellement Urbain)
- o Contrat local de santé
- o Autres (à préciser)

### IMPACT(S) ECOLOGIQUE(S) DU PROJET

- |   |   |
|---|---|
| <ul style="list-style-type: none"> <li>o Lutte contre le changement climatique</li> <li>o Adaptation au changement climatique et prévention des risques naturels</li> <li>o Gestion de la ressource en eau</li> <li>o Economie circulaire, déchets, prévention des risques technologiques</li> <li>o Lutte contre les pollutions</li> <li>o Biodiversité et protection des espaces naturels, agricoles et sylvicoles</li> </ul> | <ul style="list-style-type: none"> <li>o Impact social (maintien ou création d'emploi vert, renforce l'accès aux services publics, contribue à la cohésion sociale...)</li> </ul> |
|---|---|

### DISPOSITIF(S) FINANCIER(S) CONCERNE(S)

- | <b>CPER</b>  | <b>DSIL</b>   |
|--|---|
| <ul style="list-style-type: none"> <li>o Mobilité multimodale</li> <li>o Enseignement supérieur</li> <li>o Recherche et Innovation</li> <li>o Transition écologique et énergétique</li> <li>o Numérique</li> <li>o Innovation, filières d'avenir et usine du futur</li> <li>o Territoires</li> </ul> | <ul style="list-style-type: none"> <li>o Rénovation thermique, transition énergétique et développement des énergies renouvelables</li> <li>o Mise aux normes et sécurisation des équipements publics</li> <li>o Développement d'infrastructures en faveur de la mobilité</li> <li>o Développement d'infrastructures en faveur de la construction de logement</li> <li>o Développement du numérique et de la téléphonie mobile</li> <li>o Réalisation d'hébergements et d'équipements publics rendus nécessaires par l'accroissement du nombre d'habitants</li> <li>o Création, transformation et rénovation de bâtiments scolaires</li> </ul> |

--	--

## FICHE ACTION DU CONTRAT DE RELANCE ET DE TRANSITION ECOLOGIQUE

<p style="text-align: center;"><b>FNADT</b></p> <ul style="list-style-type: none"> <li>○ Actions en faveur de l'emploi</li> <li>○ Action qui concourt à accroître l'attractivité des territoires</li> <li>○ Actions innovantes ou expérimentales dans le domaine de l'aménagement et le développement durable</li> </ul>	<p style="text-align: center;"><b>DSIL PLAN DE RELANCE</b></p> <ul style="list-style-type: none"> <li>○ Préservation du patrimoine public historique et culturel</li> <li>○ Transition écologique</li> <li>○ Résilience sanitaire</li> </ul>
--	--

<ul style="list-style-type: none"> <li>○ <b>FAUD (Fond d'Aménagement et d'Urbanisme Durable)</b></li> </ul>	<p style="text-align: center;"><b>AUTRES</b></p> <ul style="list-style-type: none"> <li>○ Préciser :</li> </ul>
---	---

### CALENDRIER PREVISIONNEL (cocher la ou les période (s) concernée(s))

2021 ○	2022 ○	2023 ○	2024 ○	2025 ○
-----------	-----------	-----------	-----------	-----------

### PARTENAIRES IDENTIFIES

*Préciser le rôle des partenaires : Appui financier, administratif, technique, ou en moyens humains*

SURE (PTRE) / ADIL77/AORIF/CAUE77/organismes HLM/communes : techniques, administratif

### PLAN DE FINANCEMENT PREVISIONNEL

Montant total € HT : nd

Calendrier prévisionnel *non exhaustif* (planning d'action, calendrier prévisionnel de réalisation et de dépense) :

#### DEPENSES

Nature des dépenses	Montant HT	TVA	Montant TTC
Total			nd

#### RECETTES

## FICHE ACTION DU CONTRAT DE RELANCE ET DE TRANSITION ECOLOGIQUE

Moyens financiers	Taux (% du HT)	Montant
Total		
Reste à charge collectivité		nd

### INDICATEURS DE SUIVI ET RESULTATS ATTENDUS

Sujets abordés, nombre d'articles publiés, visites sur les pages internet...

### ANNEXES (facultatif)

*exemple : courriers de confirmation des acteurs pour leur implication (notamment financière)*

--



## FICHE PROJET DU CONTRAT DE RELANCE ET DE TRANSITION ECOLOGIQUE

<b>Thématique : Energie et climat</b>	<b>Aménagement d'une aire d'accueil</b>	
<b>Fiche Action n°</b>	<b>78</b>	<b>Aménagement d'une aire d'accueil</b>
<b>Maître d'ouvrage</b>	<b>Communauté d'Agglomération Paris-Vallée de la Marne</b>	

### Résumé de l'action

La Communauté d'Agglomération Paris-Vallée de la Marne pilote un projet d'aménagement d'une nouvelle aire d'accueil des Gens du voyage de 28 places. Cette nouvelle offre viendra s'ajouter aux 116 places qu'elle gère actuellement.

### Description détaillée

La Communauté d'Agglomération Paris-Vallée de la Marne mène un projet d'aménagement d'une nouvelle aire d'accueil de 28 places à Chelles.

Ce projet découle des obligations du schéma départemental d'accueil et d'habitat des Gens du Voyage de Seine-et-Marne en vigueur.

Cette nouvelle offre permettra d'accueillir 14 familles de façon temporaire, sur la base d'un contrat d'occupation de 3 mois renouvelables sous conditions, en particulier lorsque les enfants sont scolarisés dans une école à proximité de l'aire d'accueil.

Le choix du terrain **retenu par la ville et la CA** est en cours de ~~finalisation~~ **validation par le Sous-Préfet de Torcy**. La construction de l'aire nécessitera l'acquisition préalable du terrain, la Communauté d'Agglomération ne disposant pas de terrain sur le secteur concerné. L'aménagement de l'aire d'accueil sera étudié en fonction des textes en vigueur, **des contraintes du site retenu** et de l'expérience de l'Agglomération en matière de gestion et d'entretien des aires d'accueil.

### OBLIGATION REGLEMENTAIRE ET PROGRAMMATIQUE DONT RELEVE LE PROJET

<ul style="list-style-type: none"> <li><input type="radio"/> Stratégie Nationale Bas Carbone</li> <li><input type="radio"/> SDRIF</li> <li><input type="radio"/> SCOT</li> <li><input type="radio"/> PCAET</li> <li><input type="radio"/> Contrat de ville</li> <li><input checked="" type="radio"/> PLHI</li> <li><input type="radio"/> Contrat local de santé</li> <li><input type="radio"/> Autres (à préciser) : schéma départemental d'accueil et d'habitat des Gens du Voyage de Seine-et-Marne</li> </ul>	<ul style="list-style-type: none"> <li><input type="radio"/> Autres (à préciser)</li> </ul>
--	---

## FICHE PROJET DU CONTRAT DE RELANCE ET DE TRANSITION ECOLOGIQUE

### CHAMP D'AMBITION ECOLOGIQUE DU PROJET

<ul style="list-style-type: none"> <li><input type="radio"/> Climat</li> <li><input type="radio"/> Energie</li> <li><input type="radio"/> Biodiversité</li> <li><input type="radio"/> Foncier</li> <li><input type="radio"/> Economie circulaire</li> </ul>	<p>X Autres (à préciser) : habitat spécifique des Gens du Voyage</p>
---	--

### IMPACT ECOLOGIQUE DU PROJET

<ul style="list-style-type: none"> <li><input type="radio"/> Lutte contre le changement climatique</li> <li><input type="radio"/> Adaptation au changement climatique des risques naturels</li> <li><input type="radio"/> Gestion de la ressource en eau</li> <li><input type="radio"/> Economie circulaire, déchets</li> <li><input type="radio"/> Lutte contre les pollutions</li> <li><input type="radio"/> Biodiversité et protection des espaces naturels, agricoles et sylvicoles</li> </ul>	<p>X Impact social (maintien ou création d'emploi vert,...) (à préciser)</p> <p>Réponse aux besoins de la communauté des Gens du voyage en matière d'habitat.</p>
--	---

### DISPOSITIF FINANCIER CONCERNE

<p style="text-align: center;"><b>CPER</b></p> <ul style="list-style-type: none"> <li><input type="radio"/> Mobilité multimodale</li> <li><input type="radio"/> Enseignement supérieur</li> <li><input type="radio"/> Recherche et Innovation</li> <li><input type="radio"/> Transition écologique et énergétique</li> <li><input type="radio"/> Numérique</li> <li><input type="radio"/> Innovation, filières d'avenir et usine du futur</li> <li><input type="radio"/> Territoires</li> </ul>	<p style="text-align: center;"><b>DSIL</b></p> <ul style="list-style-type: none"> <li><input type="radio"/> Rénovation thermique, transition énergétique et développement des énergies renouvelables</li> <li><input type="radio"/> Mise aux normes et sécurisation des équipements publics</li> <li><input type="radio"/> Développement d'infrastructures en faveur de la mobilité</li> <li><input type="radio"/> Développement d'infrastructures en faveur de la construction de logement</li> <li><input type="radio"/> Développement du numérique et de la téléphonie mobile</li> <li><input type="radio"/> Réalisation d'hébergements et d'équipements publics rendus nécessaires par l'accroissement du nombre d'habitants</li> <li><input type="radio"/> Création, transformation et rénovation de bâtiments scolaires</li> </ul>
---	--

<p style="text-align: center;"><b>FNADT</b></p> <ul style="list-style-type: none"> <li><input type="radio"/> Actions en faveur de l'emploi</li> </ul>	<p style="text-align: center;"><b>DSIL PLAN DE RELANCE</b></p> <ul style="list-style-type: none"> <li><input type="radio"/> Préservation du patrimoine public historique</li> </ul>
---	---

## FICHE PROJET DU CONTRAT DE RELANCE ET DE TRANSITION ECOLOGIQUE

<ul style="list-style-type: none"> <li>o Action qui concoure à accroître l'attractivité des territoires</li> <li>o Actions innovantes ou expérimentales dans le domaine de l'aménagement et le développement durable</li> </ul>	<ul style="list-style-type: none"> <li>et culturel</li> <li>o Transition écologique</li> <li>o Résilience sanitaire</li> </ul>
---	--

o AUTRES

### CALENDRIER PREVISIONNEL (cocher la ou les période (s) concernée(s))

2021	2022	2023	2024	2025
X	X	X	X	o

### BUDGET PREVISIONNEL

Montant total € HT : 3 M€.

### PARTENAIRES IDENTIFIES

Etat  
Commune de Chelles

### PLAN DE FINANCEMENT PREVISIONNEL

#### DEPENSES

Nature des dépenses	Montant HT	TVA	Montant TTC
<b>Etudes préalables</b>			<b>5000</b>
<b>Acquisition du foncier</b>			<b>900 000</b>
<b>Travaux d'infrastructure</b>			<b>1 670 000</b>
<b>Travaux bâtiments</b>			<b>350 000</b>
<b>Maîtrise d'oeuvre</b>			<b>15 000</b>
<b>Autres</b>			<b>60 000</b>

## FICHE PROJET DU CONTRAT DE RELANCE ET DE TRANSITION ECOLOGIQUE

Total			<b>3 000 000</b>
-------	--	--	------------------

### RECETTES

Moyens financiers	Taux (% du HT)	Montant
Total		
Reste à charge collectivité		

## FICHE ACTION DU CONTRAT DE RELANCE ET DE TRANSITION ECOLOGIQUE

**FICHE ACTION** : projet mature, avec un plan de financement établi, et planifié à court terme (2021 et 2022)

<b>Orientation stratégique :</b> <u>Energie et climat</u>	<b>Intitulé de l'action : AUDITS ENERGETIQUES - LOGICIEL DE SUIVI DES CONSOMMATIONS ENERGIES</b>	
--	--	---

<b>Fiche action n°</b>	<b>84</b>
<b>Maître d'ouvrage</b>	<b>Communauté d'Agglomération Paris-Vallée de la Marne</b>

### RESUME DE L'ACTION

La mise en place d'un logiciel pour suivre la consommation d'énergie, en commun entre la CAPVM et les six communes lauréates du projet ACTEE.

### DESCRIPTION DETAILLEE

En 2021 il est prévu d'engager un économiste de flux pour réaliser une étude de marché pour adhérer à un logiciel permettant de suivre en direct les consommations d'électricité, gaz, eau, géothermie et bois.

### OBLIGATION(S) REGLEMENTAIRE(S) ET PROGRAMMATIQUE(S) DONT RELEVE L'ACTION

## FICHE ACTION DU CONTRAT DE RELANCE ET DE TRANSITION ECOLOGIQUE

- Stratégie Nationale Bas Carbone
- Stratégie Nationale pour la Biodiversité
- SDRIF (Schéma Directeur de la Région Ile de France)
- Projet de territoire
- PCAET (Plan Climat Air Energie Territorial)
- Contrat de ville
- PLHI (Programme Local de l'Habitat Intercommunal)
- SCOP (Schéma de Cohérence et d'Orientations Paysagères)
- Plan de Prévention du Bruit dans l'Environnement
- NPNRU (Nouveau Programme National de Renouveau Urbain)
- Contrat local de santé
- Autres (à préciser)

### IMPACT(S) ECOLOGIQUE(S) DU PROJET

- Lutte contre le changement climatique
- Adaptation au changement climatique et prévention des risques naturels
- Gestion de la ressource en eau (piscines)
- Economie circulaire, déchets, prévention des risques technologiques
- Lutte contre les pollutions
- Biodiversité et protection des espaces naturels, agricoles et sylvicoles

Impact social (maintien ou création d'emploi vert, renforce l'accès aux services publics, contribue à la cohésion sociale...)

### DISPOSITIF(S) FINANCIER(S) CONCERNE(S)

#### CPER

- Mobilité multimodale
- Enseignement supérieur
- Recherche et Innovation
- Transition écologique et énergétique
- Numérique
- Innovation, filières d'avenir et usine du futur
- Territoires

#### DSIL

- Rénovation thermique, transition énergétique et développement des énergies renouvelables
- Mise aux normes et sécurisation des équipements publics
- Développement d'infrastructures en faveur de la mobilité
- Développement d'infrastructures en faveur de la construction de logement
- Développement du numérique et de la téléphonie mobile
- Réalisation d'hébergements et d'équipements publics rendus nécessaires par l'accroissement du nombre d'habitants
- Création, transformation et rénovation de bâtiments scolaires

--	--

## FICHE ACTION DU CONTRAT DE RELANCE ET DE TRANSITION ECOLOGIQUE

<p style="text-align: center;"><b>FNADT</b></p> <ul style="list-style-type: none"> <li><input type="radio"/> Actions en faveur de l'emploi</li> <li><input type="radio"/> Action qui concoure à accroître l'attractivité des territoires</li> <li><input type="radio"/> Actions innovantes ou expérimentales dans le domaine de l'aménagement et le développement durable</li> </ul>	<p style="text-align: center;"><b>DSIL PLAN DE RELANCE</b></p> <ul style="list-style-type: none"> <li><input type="radio"/> Préservation du patrimoine public historique et culturel</li> <li><input checked="" type="radio"/> Transition écologique</li> <li><input type="radio"/> Résilience sanitaire</li> </ul>
--	---

<ul style="list-style-type: none"> <li><input type="radio"/> <b>FAUD (Fond d'Aménagement et d'Urbanisme Durable)</b></li> </ul>	<p style="text-align: center;"><b>AUTRES</b></p> <ul style="list-style-type: none"> <li><input type="radio"/> Préciser :</li> </ul>
---	---

### CALENDRIER PREVISIONNEL (cocher la ou les période (s) concernée(s))

2021	2022	2023	2024	2025
X	X	<input type="radio"/>	<input type="radio"/>	<input type="radio"/>

### PARTENAIRES IDENTIFIES

*Préciser le rôle des partenaires : Appui financier, administratif, technique, ou en moyens humains*

### PLAN DE FINANCEMENT PREVISIONNEL

- 64 600€ TTC

Calendrier prévisionnel (planning d'action, calendrier prévisionnel de réalisation et de dépense) :

- 2021 : études et recherche
- 2022 : déploiement du logiciel

#### DEPENSES

Nature des dépenses	Montant HT	TVA	Montant TTC
Total			

#### RECETTES

## FICHE ACTION DU CONTRAT DE RELANCE ET DE TRANSITION ECOLOGIQUE

Moyens financiers	Taux (% du HT)	Montant
Total		
Reste à charge collectivité		

### INDICATEURS DE SUIVI ET RESULTATS ATTENDUS

--

### ANNEXES (facultatif)

*exemple : courriers de confirmation des acteurs pour leur implication (notamment financière)*

--



## FICHE PROJET DU CONTRAT DE RELANCE ET DE TRANSITION ECOLOGIQUE

**FICHE PROJET :** projet planifié à long terme (2023-2026) qui pourront évoluer dans leur description et estimation. Les opérations envisagées font d'abord l'objet de « fiches-projets » qui deviennent des « fiches-actions » lorsque leur nature et leur plan de financement sont établis et qu'elles sont suffisamment mûres pour démarrer à court terme

<b>THEMATIQUE : <u>Energie et climat</u></b>	<b>Etude en vue de la création d'un observatoire de la rénovation énergétique de l'habitat</b>	
--	--	---

<b>Fiche projet n°</b>	<b>74</b>
<b>Maître d'ouvrage</b>	<b>Communauté d'Agglomération Paris-Vallée de la Marne</b>

### RESUME DU PROJET

La Communauté d'Agglomération Paris-Vallée de la Marne développe plusieurs actions combinées visant à améliorer la performance énergétique du parc de logement public et privé. Elle incite les bailleurs publics et propriétaires privés à réaliser des travaux dans cette optique par des aides financières, des informations, conseils et accompagnement. La CA souhaiterait mesurer davantage l'impact de ses interventions en étudiant la mise en place d'un observatoire de la rénovation énergétique de l'habitat. L'enjeu est notamment de bien définir les indicateurs disponibles dans le temps, de mettre en place un outil fiable et opérant que les acteurs seront en capacité de s'approprier.

### OBLIGATION(S) REGLEMENTAIRE(S) ET PROGRAMMATIQUE(S) DONT RELEVE L'ACTION

- Stratégie Nationale Bas Carbone
- Stratégie Nationale pour la Biodiversité
- SDRIF (Schéma Directeur de la Région Ile de France)
- Projet de territoire
- PCAET (Plan Climat Air Energie Territorial)
- Contrat de ville
- PLHI (Programme Local de l'Habitat Intercommunal)
- SCOP (Schéma de Cohérence et d'Orientations Paysagères)
- Plan de Prévention du Bruit dans l'Environnement
- NPNRU (Nouveau Programme National de Renouvellement Urbain)
- Contrat local de santé
- Autres (à préciser)

## FICHE PROJET DU CONTRAT DE RELANCE ET DE TRANSITION ECOLOGIQUE

### IMPACT(S) ECOLOGIQUE(S) DU PROJET

<ul style="list-style-type: none"> <li><input checked="" type="checkbox"/> Lutte contre le changement climatique</li> <li><input type="checkbox"/> Adaptation au changement climatique et prévention des risques naturels</li> <li><input type="checkbox"/> Gestion de la ressource en eau</li> <li><input type="checkbox"/> Economie circulaire, déchets, prévention des risques technologiques</li> <li><input type="checkbox"/> Lutte contre les pollutions</li> <li><input type="checkbox"/> Biodiversité et protection des espaces naturels, agricoles et sylvicoles</li> </ul>	<p><input type="checkbox"/> Impact social (maintien ou création d'emploi vert, renforce l'accès aux services publics, contribue à la cohésion sociale...)</p>
--	---

### DISPOSITIF(S) FINANCIER(S) CONCERNE(S)

<p style="text-align: center;"><b>CPER</b></p> <ul style="list-style-type: none"> <li><input type="checkbox"/> Mobilité multimodale</li> <li><input type="checkbox"/> Enseignement supérieur</li> <li><input type="checkbox"/> Recherche et Innovation</li> <li><input type="checkbox"/> Transition écologique et énergétique</li> <li><input type="checkbox"/> Numérique</li> <li><input type="checkbox"/> Innovation, filières d'avenir et usine du futur</li> <li><input type="checkbox"/> Territoires</li> </ul>	<p style="text-align: center;"><b>DSIL</b></p> <ul style="list-style-type: none"> <li><input type="checkbox"/> Rénovation thermique, transition énergétique et développement des énergies renouvelables</li> <li><input type="checkbox"/> Mise aux normes et sécurisation des équipements publics</li> <li><input type="checkbox"/> Développement d'infrastructures en faveur de la mobilité</li> <li><input type="checkbox"/> Développement d'infrastructures en faveur de la construction de logement</li> <li><input type="checkbox"/> Développement du numérique et de la téléphonie mobile</li> <li><input type="checkbox"/> Réalisation d'hébergements et d'équipements publics rendus nécessaires par l'accroissement du nombre d'habitants</li> <li><input type="checkbox"/> Création, transformation et rénovation de bâtiments scolaires</li> </ul>
--	---

<p style="text-align: center;"><b>FNADT</b></p> <ul style="list-style-type: none"> <li><input type="checkbox"/> Actions en faveur de l'emploi</li> <li><input type="checkbox"/> Action qui concourt à accroître l'attractivité des territoires</li> <li><input checked="" type="checkbox"/> Actions innovantes ou expérimentales dans le domaine de l'aménagement et le développement durable</li> </ul>	<p style="text-align: center;"><b>DSIL PLAN DE RELANCE</b></p> <ul style="list-style-type: none"> <li><input type="checkbox"/> Préservation du patrimoine public historique et culturel</li> <li><input type="checkbox"/> Transition écologique</li> <li><input type="checkbox"/> Résilience sanitaire</li> </ul>
--	---

<ul style="list-style-type: none"> <li><input type="checkbox"/> <b>FAUD (Fond d'Aménagement et d'Urbanisme Durable)</b></li> </ul>	<p style="text-align: center;"><b>AUTRES</b></p> <ul style="list-style-type: none"> <li><input type="checkbox"/> Préciser :</li> </ul>
--	--

## FICHE PROJET DU CONTRAT DE RELANCE ET DE TRANSITION ECOLOGIQUE

--	--

### CALENDRIER PREVISIONNEL (cocher la ou les période (s) concernée(s))

2021 <input type="radio"/>	2022 <input checked="" type="checkbox"/>	2023 <input checked="" type="checkbox"/>	2024 <input type="radio"/>	2025 <input type="radio"/>
-------------------------------	---	---	-------------------------------	-------------------------------

### BUDGET PREVISIONNEL

Montant total € HT : 15 000 €

### PARTENAIRES IDENTIFIES

Les communes membres de l'agglomération, l'Etat, le Département, l'Anah.

## FICHE ACTION DU CONTRAT DE RELANCE ET DE TRANSITION ECOLOGIQUE

**FICHE ACTION** : projet mature, avec un plan de financement établi, et planifié à court terme (2021 et 2022)

<b>Orientation stratégique :</b> <b>Energie et climat</b>	<b>Mise en œuvre d'une Plateforme Territoriale de Rénovation Energétique (PTRE)</b>	
--	---	---

<b>Fiche action n°</b>	<b>83</b>
<b>Co-Maîtres d'ouvrage</b>	<b>CAPVM / Seine-et-Marne Environnement (Département de Seine-et-Marne)</b>

### RESUME DE L'ACTION

L'objectif de massifier les opérations de rénovation énergétique des bâtiments du territoire nécessite l'existence d'un « guichet unique » de la rénovation, accessible facilement par les habitants (propriétaires et locataires), les entreprises et les collectivités du territoire intercommunal. Cet outil permet, en informant et en formant gratuitement et de façon neutre tous les acteurs de la rénovation énergétique, de répondre au besoin d'accompagnement indispensable à la bonne réalisation des travaux, mais également à initier de nouveaux projets par l'animation et la sensibilisation qu'il assure.

### DESCRIPTION DETAILLEE

Une Plateforme Territoriale de Rénovation Energétique dénommée SURE à l'échelle du territoire de la CA Paris-Vallée de la Marne a été mise en place en avril 2020 avec le concours de l'agence départementale Seine-et-Marne Environnement. Ses missions :

- Accompagner les ménages et les petites entreprises (bâti < 1000m<sup>2</sup>) tout au long de leurs projets de rénovation énergétique (information – conseil – sensibilisation, aides à la formulation de la demande de travaux, optimisation des aides financières existantes, élaboration d'un plan de financement, recherche des entreprises travaux et suivi post-travaux)
- Accompagner le développement et la structuration de l'offre locale et qualifiée de rénovation des bâtiments : recensement des entreprises, animation de réseau d'entreprises, formation et sensibilisation des entreprises, organisation de salons professionnels, structuration des filières émergentes (ex : matériaux biosourcés)...
- Création d'un groupe de travail sur l'habitat pour : partager les retours d'expériences (habitat neuf et rénovation), inciter les acteurs professionnels du bâtiment à intégrer les enjeux climat-air-énergie à leurs activités
- Suivre les performances énergétiques atteintes après travaux, et veille à l'atteinte des objectifs du PCAET via la mise en place d'un observatoire de la rénovation énergétique

## FICHE ACTION DU CONTRAT DE RELANCE ET DE TRANSITION ECOLOGIQUE

Deux conseillers FAIRE assurent à temps plein le conseil et l'information du public, par téléphone et rendez-vous physiques de proximité. Une coordinatrice organise les différentes formations et animations de la plateforme.

Différents partenaires s'investissent financièrement et en expertise dans ce service : Etat, Département, Communauté d'agglomération, Communes, ADIL77, CAUE77, FFB77.

### OBLIGATION(S) REGLEMENTAIRE(S) ET PROGRAMMATIQUE(S) DONT RELEVE L'ACTION

- Stratégie Nationale Bas Carbone
- Stratégie Nationale pour la Biodiversité
- SDRIF (Schéma Directeur de la Région Ile de France)
- Projet de territoire
- **PCAET (Plan Climat Air Energie Territorial)**
- Contrat de ville
- **PLHI (Programme Local de l'Habitat Intercommunal)**
- SCOP (Schéma de Cohérence et d'Orientations Paysagères)
- Plan de Prévention du Bruit dans l'Environnement
- NPNRU (Nouveau Programme National de Renouvellement Urbain)
- Contrat local de santé
- Autres (à préciser)

### IMPACT(S) ECOLOGIQUE(S) DU PROJET

<ul style="list-style-type: none"> <li>○ <b>Lutte contre le changement climatique</b></li> <li>○ <b>Adaptation au changement climatique et prévention des risques naturels</b></li> <li>○ Gestion de la ressource en eau</li> <li>○ Economie circulaire, déchets, prévention des risques technologiques</li> <li>○ Lutte contre les pollutions</li> <li>○ Biodiversité et protection des espaces naturels, agricoles et sylvicoles</li> </ul>	<p>○ Impact social (maintien ou création d'emploi vert, renforce l'accès aux services publics, contribue à la cohésion sociale...)</p>
---	--

### DISPOSITIF(S) FINANCIER(S) CONCERNE(S)

<p><b>CPER</b></p> <ul style="list-style-type: none"> <li>○ Mobilité multimodale</li> <li>○ Enseignement supérieur</li> <li>○ Recherche et Innovation</li> <li>○ <b>Transition écologique et énergétique</b></li> <li>○ Numérique</li> <li>○ <b>Innovation, filières d'avenir et usine du futur</b></li> <li>○ Territoires</li> </ul>	<p><b>DSIL</b></p> <ul style="list-style-type: none"> <li>○ <b>Rénovation thermique, transition énergétique et développement des énergies renouvelables</b></li> <li>○ Mise aux normes et sécurisation des équipements publics</li> <li>○ Développement d'infrastructures en faveur de la mobilité</li> <li>○ Développement d'infrastructures en faveur de la</li> </ul>
---	--

## FICHE ACTION DU CONTRAT DE RELANCE ET DE TRANSITION ECOLOGIQUE

	<ul style="list-style-type: none"> <li>construction de logement</li> <li>○ Développement du numérique et de la téléphonie mobile</li> <li>○ Réalisation d'hébergements et d'équipements publics rendus nécessaires par l'accroissement du nombre d'habitants</li> <li>○ Création, transformation et rénovation de bâtiments scolaires</li> </ul>
--	--

<b>FNADT</b> <ul style="list-style-type: none"> <li>○ Actions en faveur de l'emploi</li> <li>○ Action qui concoure à accroître l'attractivité des territoires</li> <li>○ Actions innovantes ou expérimentales dans le domaine de l'aménagement et le développement durable</li> </ul>	<b>DSIL PLAN DE RELANCE</b> <ul style="list-style-type: none"> <li>○ Préservation du patrimoine public historique et culturel</li> <li>○ <b>Transition écologique</b></li> <li>○ Résilience sanitaire</li> </ul>
---	--

<ul style="list-style-type: none"> <li>○ <b>FAUD (Fond d'Aménagement et d'Urbanisme Durable)</b></li> </ul>	<b>AUTRES</b> <ul style="list-style-type: none"> <li>○ Préciser :</li> </ul>
---	--

### CALENDRIER PREVISIONNEL (cocher la ou les période (s) concernée(s))

2021 (A)	2022 (A)	2023 (P)	2024 (P)	2025 (P)
○	○	○	○	○

### PARTENAIRES IDENTIFIES

Seine-et-Marne Environnement (technique, administratif, moyens humains), Etat/ADEME (appui financier, technique), Département 77 (appui administratif et technique), CAPVM (appui financier, technique), ADIL77 (technique), CAUE77 (technique), FFB77 (technique), communes (administratif)

### PLAN DE FINANCEMENT PREVISIONNEL

Montant total € HT : 700 000 € sur 3 ans (2020-2021-2022)

Calendrier prévisionnel (planning d'action, calendrier prévisionnel de réalisation et de dépense) :  
 2020-2021-2022 : engagement de financement sur 3 ans par convention pluriannuelle  
 2023-2024-2025 : projet de continuité du service

## FICHE ACTION DU CONTRAT DE RELANCE ET DE TRANSITION ECOLOGIQUE

### DEPENSES (2020-2021-2022)

Nature des dépenses	Montant HT	TVA	Montant TTC
<b>Total</b>			<b>700 000 €</b>

### RECETTES

Moyens financiers	Taux (% du HT)	Montant
<b>SARE (Etat)</b>		<b>400 000 €</b>
<b>Total</b>		
Reste à charge collectivité		<b>300 000 €</b>

### INDICATEURS DE SUIVI ET RESULTATS ATTENDUS

Bilans annuels des objectifs de réalisation présentés dans les conventions SURE ET SARE

### ANNEXES (facultatif)

*Conventions SURE et SARE 2020 à 2022*

## FICHE PROJET DU CONTRAT DE RELANCE ET DE TRANSITION ECOLOGIQUE

**FICHE PROJET :** projet planifié à long terme (2023-2026) qui pourront évoluer dans leur description et estimation. Les opérations envisagées font d'abord l'objet de « fiches-projets » qui deviennent des « fiches-actions » lorsque leur nature et leur plan de financement sont établis et qu'elles sont suffisamment mûres pour démarrer à court terme

<b>THEMATIQUE : <u>Energie et climat</u></b>	<b>Appui aux communes dans la lutte contre l'habitat indigne</b>	
--	--	---

<b>Fiche projet n°</b>	<b>81</b>
<b>Maître d'ouvrage</b>	<b>Communauté d'Agglomération Paris-Vallée de la Marne</b>

### RESUME DU PROJET

Suite au constat du sentiment d'impuissance et d'isolement d'une grande partie des communes du territoire sur la question de la lutte contre l'habitat indigne, la CA souhaite organiser à l'échelle du territoire intercommunal, un appui clair et réactif aux villes qui entreprennent des actions coercitives de lutte contre l'habitat indigne.

Cet appui se traduirait par les actions suivantes :

- Identification d'un référent « CAPVM » chargé de conseiller (ou de mettre en relation avec des experts identifiés) les communes sur le point de lancer une procédure, mise à disposition d'un document explicitant clairement « qui ? fait ? quoi ? » en fonction des situations rencontrées, etc ...);
- Mise à disposition (ou organisation de la mise en réseau) d'agents de salubrité chargé de réaliser les diagnostics de conformité au RSD ;
- Création d'un Comité local de lutte contre l'habitat indigne réunissant ponctuellement tous les partenaires afin de définir une stratégie partenariale de traitement des cas d'indignité lourde complexe ou en situation de blocage.

### OBLIGATION(S) REGLEMENTAIRE(S) ET PROGRAMMATIQUE(S) DONT RELEVE L'ACTION

- Stratégie Nationale Bas Carbone
- Stratégie Nationale pour la Biodiversité
- SDRIF (Schéma Directeur de la Région Ile de France)
- Projet de territoire
- PCAET (Plan Climat Air Energie Territorial)
- Contrat de ville
- PLHI (Programme Local de l'Habitat Intercommunal)
- SCOP (Schéma de Cohérence et d'Orientations Paysagères)
- Plan de Prévention du Bruit dans l'Environnement
- NPNRU (Nouveau Programme National de Renouvellement Urbain)
- Contrat local de santé
- Autres (à préciser) : PDLHI 2020-2022**



## FICHE PROJET DU CONTRAT DE RELANCE ET DE TRANSITION ECOLOGIQUE

### IMPACT(S) ECOLOGIQUE(S) DU PROJET

<ul style="list-style-type: none"> <li><input type="radio"/> Lutte contre le changement climatique</li> <li><input type="radio"/> Adaptation au changement climatique et prévention des risques naturels</li> <li><input type="radio"/> Gestion de la ressource en eau</li> <li><input type="radio"/> Economie circulaire, déchets, prévention des risques technologiques</li> <li><input checked="" type="radio"/> Lutte contre les pollutions</li> <li><input type="radio"/> Biodiversité et protection des espaces naturels, agricoles et sylvicoles</li> </ul>	<p>X Impact social (maintien ou création d'emploi vert, renforce l'accès aux services publics, contribue à la cohésion sociale...) : lutte contre l'habitat indigne et amélioration de la cohabitation entre la communauté des gens du voyage et les zones d'habitat voisines</p>
--	---

### DISPOSITIF(S) FINANCIER(S) CONCERNE(S)

<p style="text-align: center;"><b>CPER</b></p> <ul style="list-style-type: none"> <li><input type="radio"/> Mobilité multimodale</li> <li><input type="radio"/> Enseignement supérieur</li> <li><input type="radio"/> Recherche et Innovation</li> <li><input type="radio"/> Transition écologique et énergétique</li> <li><input type="radio"/> Numérique</li> <li><input type="radio"/> Innovation, filières d'avenir et usine du futur</li> <li><input type="radio"/> Territoires</li> </ul>	<p style="text-align: center;"><b>DSIL</b></p> <ul style="list-style-type: none"> <li><input checked="" type="radio"/> Rénovation thermique, transition énergétique et développement des énergies renouvelables</li> <li><input type="radio"/> Mise aux normes et sécurisation des équipements publics</li> <li><input type="radio"/> Développement d'infrastructures en faveur de la mobilité</li> <li><input type="radio"/> Développement d'infrastructures en faveur de la construction de logement</li> <li><input type="radio"/> Développement du numérique et de la téléphonie mobile</li> <li><input type="radio"/> Réalisation d'hébergements et d'équipements publics rendus nécessaires par l'accroissement du nombre d'habitants</li> <li><input type="radio"/> Création, transformation et rénovation de bâtiments scolaires</li> </ul>
---	---

<p style="text-align: center;"><b>FNADT</b></p> <ul style="list-style-type: none"> <li><input type="radio"/> Actions en faveur de l'emploi</li> <li><input type="radio"/> Action qui concourt à accroître l'attractivité des territoires</li> </ul>	<p style="text-align: center;"><b>DSIL PLAN DE RELANCE</b></p> <ul style="list-style-type: none"> <li><input type="radio"/> Préservation du patrimoine public historique et culturel</li> <li><input type="radio"/> Transition écologique</li> </ul>
---	--

## FICHE PROJET DU CONTRAT DE RELANCE ET DE TRANSITION ECOLOGIQUE

<input type="checkbox"/> Actions innovantes ou expérimentales dans le domaine de l'aménagement et le développement durable	<input type="checkbox"/> Résilience sanitaire
--	---

<input type="checkbox"/> <b>FAUD (Fond d'Aménagement et d'Urbanisme Durable)</b>	<b>AUTRES</b> <input type="checkbox"/> Préciser :
--	--

### CALENDRIER PREVISIONNEL (cocher la ou les période (s) concernée(s))

2021 X	2022 X	2023 X	2024 X	2025 X
-----------	-----------	-----------	-----------	-----------

### BUDGET PREVISIONNEL

Montant total € HT : 15 000 € pour une étude de mise en place d'un dispositif

### PARTENAIRES IDENTIFIES

Etat / communes / ADIL77/ CAF : technique et administratif

## FICHE PROJET DU CONTRAT DE RELANCE ET DE TRANSITION ECOLOGIQUE

<b>Thématique : <u>Energie et climat</u></b>	<b>Réhabilitation du Conservatoire Michel Sloba à Torcy</b>	
--	---	---

<b>Fiche Action n°</b>	<b>87</b>
<b>Maître d'ouvrage</b>	<b>Communauté d'Agglomération Paris-Vallée de la Marne</b>

**Résumé de l'action : Réhabilitation du Conservatoire Michel Sloba à Torcy**

### Description détaillée

Ce bâtiment, construit pendant le 19<sup>e</sup> siècle, nécessite de travaux de mise aux normes d'accessibilité, dans le cadre de l'Ad'AP, ainsi que une réhabilitation complète de l'enveloppe, comprenant le changement de la toiture dégradée en ardoise et la rénovation thermique des façades et des installations de chauffage.

Les travaux de mise aux normes d'accessibilité nécessitent le réaménagement complet de l'étage et une réflexion sur les besoins et un nouvel aménagement des salles sera étudié.

Les services utilisateurs souhaitent également étudier le réaménagement de la zone administrative au rez-de-chaussée et la création d'un 3<sup>ème</sup> studio de danse. Une extension sera éventuellement nécessaire.

### OBLIGATION REGLEMENTAIRE ET PROGRAMMATIQUE DONT RELEVE LE PROJET

<ul style="list-style-type: none"> <li><input type="checkbox"/> Stratégie Nationale Bas Carbone</li> <li><input type="checkbox"/> SDRIF</li> <li><input type="checkbox"/> SCOT</li> <li><input type="checkbox"/> PCAET</li> <li><input type="checkbox"/> Contrat de ville</li> <li><input type="checkbox"/> PLHI</li> <li><input type="checkbox"/> Contrat local de santé</li> <li><input type="checkbox"/> Autres (à préciser)</li> </ul>	<ul style="list-style-type: none"> <li><input type="checkbox"/> Autres (à préciser)</li> </ul>
--	--

### CHAMP D'AMBITION ECOLOGIQUE DU PROJET

<ul style="list-style-type: none"> <li><input type="checkbox"/> Climat</li> <li><input checked="" type="checkbox"/> Energie</li> </ul>	<ul style="list-style-type: none"> <li><input type="checkbox"/> Autres (à préciser)</li> </ul>
--	--

## FICHE PROJET DU CONTRAT DE RELANCE ET DE TRANSITION ECOLOGIQUE

<ul style="list-style-type: none"> <li><input type="radio"/> Biodiversité</li> <li><input type="radio"/> Foncier</li> <li><input type="radio"/> Economie circulaire</li> </ul>	
--	--

### IMPACT ECOLOGIQUE DU PROJET

<ul style="list-style-type: none"> <li><input checked="" type="checkbox"/> Lutte contre le changement climatique</li> <li><input type="radio"/> Adaptation au changement climatique des risques naturels</li> <li><input type="radio"/> Gestion de la ressource en eau</li> <li><input type="radio"/> Economie circulaire, déchets</li> <li><input type="radio"/> Lutte contre les pollutions</li> <li><input type="radio"/> Biodiversité et protection des espaces naturels, agricoles et sylvicoles</li> </ul>	<ul style="list-style-type: none"> <li><input type="radio"/> Impact social (maintien ou création d'emploi vert,...) (à préciser)</li> </ul>
--	---

### DISPOSITIF FINANCIER CONCERNE

<p><b>CPER</b></p> <ul style="list-style-type: none"> <li><input type="radio"/> Mobilité multimodale</li> <li><input type="radio"/> Enseignement supérieur</li> <li><input type="radio"/> Recherche et Innovation</li> <li><input checked="" type="checkbox"/> Transition écologique et énergétique</li> <li><input type="radio"/> Numérique</li> <li><input type="radio"/> Innovation, filières d'avenir et usine du futur</li> <li><input type="radio"/> Territoires</li> </ul>	<p><b>DSIL</b></p> <ul style="list-style-type: none"> <li><input checked="" type="checkbox"/> Rénovation thermique, transition énergétique et développement des énergies renouvelables</li> <li><input checked="" type="checkbox"/> Mise aux normes et sécurisation des équipements publics</li> <li><input type="radio"/> Développement d'infrastructures en faveur de la mobilité</li> <li><input type="radio"/> Développement d'infrastructures en faveur de la construction de logement</li> <li><input type="radio"/> Développement du numérique et de la téléphonie mobile</li> <li><input type="radio"/> Réalisation d'hébergements et d'équipements publics rendus nécessaires par l'accroissement du nombre d'habitants</li> <li><input type="radio"/> Création, transformation et rénovation de bâtiments scolaires</li> </ul>
---	--

<p><b>FNADT</b></p> <ul style="list-style-type: none"> <li><input type="radio"/> Actions en faveur de l'emploi</li> <li><input type="radio"/> Action qui concourt à accroître l'attractivité des territoires</li> <li><input type="radio"/> Actions innovantes ou expérimentales dans le domaine de l'aménagement et le développement durable</li> </ul>	<p><b>DSIL PLAN DE RELANCE</b></p> <ul style="list-style-type: none"> <li><input checked="" type="checkbox"/> Préservation du patrimoine public historique et culturel</li> <li><input checked="" type="checkbox"/> Transition écologique</li> <li><input type="radio"/> Résilience sanitaire</li> </ul>
--	--

## FICHE PROJET DU CONTRAT DE RELANCE ET DE TRANSITION ECOLOGIQUE

--	--

o AUTRES
----------

### CALENDRIER PREVISIONNEL (cocher la ou les période (s) concernée(s))

2021	2022	2023	2024	2025
o	o	o	X	X

### BUDGET PREVISIONNEL

Montant total € HT : 4 M €, cout travaux selon fiche financière (PPI = 2 M €)
---

### PARTENAIRES IDENTIFIES

--

### PLAN DE FINANCEMENT PREVISIONNEL

#### DEPENSES

Nature des dépenses	Montant HT	TVA	Montant TTC
<b>Total</b>			

#### RECETTES

Moyens financiers	Taux (% du HT)	Montant
<b>Total</b>		
<b>Reste à charge collectivité</b>		

## FICHE ACTION DU CONTRAT DE RELANCE ET DE TRANSITION ECOLOGIQUE

**FICHE ACTION/FICHE PROJET** : action/projet qui contient à la fois un volet action (mise en œuvre en 2021-2022 + plan de financement établi) et d'un volet projet (mise en œuvre 2023-2026 + plan de financement qui n'est pas en encore connu)

<b>Orientation stratégique : MOBILITE</b>	<b>Intitulé de l'action/projet :</b> Covoiturage <i>Développement d'une plateforme numérique et de stations multimodales</i>	
---	--	---

<b>Fiche action/projet n°</b>	<b>90</b>
<b>Maître d'ouvrage</b>	<b>CAPVM</b>

### RESUME DE L'ACTION/PROJET

La part modale actuelle du covoiturage n'est pas connue, mais elle le sera lors de la prochaine enquête mobilité d'OMNIL (Observatoire de la mobilité en Île-de-France). Actuellement, 43% des déplacements réalisés en voiture font moins de 3 km. D'ici 2030, l'objectif est d'atteindre 5% des déplacements voitures réalisés en covoiturage.

#### Volet Action

Promouvoir une plateforme numérique unique agrégeant les plateformes existantes pour faciliter la mise en relation des usagers et améliorer la lisibilité de l'offre de covoiturage.

#### Volet Projet

Identifier et recenser les meilleurs emplacements susceptibles d'accueillir une station de multimodale de covoiturage en particulier dans les pôles générateurs de mobilités (gares, université, zones d'activité...), et mettre en œuvre une ou des stations multimodales.

### DESCRIPTION DETAILLEE

#### Action Plateforme Numérique de Covoiturage

Le « French Impact » est une initiative gouvernementale lancée en 2018 par le Haut-commissariat à l'ESS et l'innovation sociale, désormais structurée en association. Son objectif est de créer des alliances entre acteurs de l'ESS, pouvoirs publics et secteur privé, d'accompagner les projets d'innovation sociale et faciliter l'accès aux financements.

Le territoire de Paris-Vallée de la Marne a été identifié et labellisé comme « territoire French Impact ». 3 défis sont à relever :

- La transition vers une mobilité douce et partagée (Réduire l'écart de développement entre l'économie tertiaire du territoire et ses performances sociales et environnementales)
- Le développement de circuits-courts au sein de l'agglomération (Faire de la double nature urbaine et rurale du territoire une force pour améliorer la consommation alimentaire locale)

## FICHE ACTION DU CONTRAT DE RELANCE ET DE TRANSITION ECOLOGIQUE

- Le renforcement des dynamiques de réemploi et de recyclage (Donne à l'écosystème local les moyens de ses ambitions en termes d'exigence environnementale et sociales)

La plateforme de co-voiturage est un projet qui vise à contribuer à relever le premier défi sur la transition vers une mobilité douce et partagée. D'autres actions ont déjà été réalisées ou sont en cours de réalisation : actions vélo & création d'un éco-lieu par la M2IE sur la Cité Descartes, développement d'une application mobile « Mobilité Descartes » (très peu utilisée, lancement freiné par la crise Covid).

La plateforme de covoiturage est un prolongement de l'application mobile « Mobilité Descartes » sur l'ensemble du territoire CAPVM. L'idée est de proposer une interface numérique de covoiturage aux résidents et surtout aux professionnels du territoire, qui pourront créer des communautés « professionnelles » d'utilisateurs.

Les communautés professionnelles auront pour charge d'animer leur réseau et d'inciter leurs membres à covoiturer (le projet de développement de la plateforme numérique de covoiturage ne prévoit pas d'accompagner les communautés dans leurs démarches d'animation). Plusieurs communautés professionnelles potentielles sont identifiées :

- Université Gustave Eiffel (17.000 étudiants, 2.500 personnels administratifs et professeurs).
- CAPVM
- CASDEN
- LinkCity (sur le site de la Chocolaterie Meunier)

La plateforme de covoiturage serait développée par deux coopératives spécialisées dans la collaboration numérique pour le covoiturage solidaire et responsable (Mobicoop et Scity.coop, outils libres, sans frais de gestion, gouvernance de coopérative).

### Projet de Station(s) Multimodale(s) de Covoiturage

Plusieurs stations multimodales de covoiturage ont été aménagées et mises à la disposition des Seine-et-Marnais. Elles sont situées sur des axes stratégiques très empruntés aux heures de pointe :

- nœuds routiers importants,
- gares de péage des autoroutes ou échangeurs d'autoroutes et voies express,
- points de connexion possibles entre le réseau routier structurant et les lignes Seine-et-Marne Express.

Leur vocation : permettre aux utilisateurs de se regrouper pour faciliter et sécuriser l'embarquement et la dépose des passagers.

Elles offrent par ailleurs la possibilité de changer de moyen de transport, un concept nommé "multimodalité". Un usager peut ainsi passer de son vélo au covoiturage ou du covoiturage à son bus, par exemple.

Aujourd'hui, plus de 40 sites clés dédiés au covoiturage sont équitablement répartis sur le territoire départemental de Seine-et-Marne. A terme, l'objectif est de parvenir à 150 voire 200 stations. Ces plates-formes d'intérêt départemental ne suffisent pas à couvrir les besoins de mobilité des habitants de ce si vaste département.

Aussi le Département 77 finance la création de stations locales pour mailler plus finement le territoire.

L'intérêt : permettre la création rapide de stations de covoiturage par l'utilisation de parkings existants largement dimensionnés et sur lesquels sont réservées quelques places de stationnement pour les "covoitureurs". Le Département 77 encourage ce mode de réalisation pour des raisons économiques et environnementales.

## FICHE ACTION DU CONTRAT DE RELANCE ET DE TRANSITION ECOLOGIQUE

### OBLIGATION(S) REGLEMENTAIRE(S) ET PROGRAMMATIQUE(S) DONT RELEVE L'ACTION

- X Stratégie Nationale Bas Carbone
- o Stratégie Nationale pour la Biodiversité
- X SDRIF (Schéma Directeur de la Région Ile de France)
- o Projet de territoire
- X PCAET (Plan Climat Air Energie Territorial)
- o Contrat de ville
- o PLHI (Programme Local de l'Habitat Intercommunal)
- o SCOP (Schéma de Cohérence et d'Orientations Paysagères)
- o Plan de Prévention du Bruit dans l'Environnement
- o NPNRU (Nouveau Programme National de Renouvellement Urbain)
- o Contrat local de santé
- X Autres (à préciser) : Schéma départemental de stations multimodales de covoiturage

### IMPACT(S) ECOLOGIQUE(S) DU PROJET

- x Lutte contre le changement climatique
- o Adaptation au changement climatique et prévention des risques naturels
- o Gestion de la ressource en eau
- o Economie circulaire, déchets, prévention des risques technologiques
- x Lutte contre les pollutions
- o Biodiversité et protection des espaces naturels, agricoles et sylvicoles

x Impact social (maintien ou création d'emploi vert, renforce l'accès aux services publics, contribue à la cohésion sociale...)

### DISPOSITIF(S) FINANCIER(S) CONCERNE(S)

- CPER**
- x Mobilité multimodale
  - o Enseignement supérieur
  - o Recherche et Innovation
  - x Transition écologique et énergétique
  - x Numérique
  - o Innovation, filières d'avenir et usine du futur
  - x Territoires

- DSIL**
- o Rénovation thermique, transition énergétique et développement des énergies renouvelables
  - o Mise aux normes et sécurisation des équipements publics
  - x Développement d'infrastructures en faveur de la mobilité
  - o Développement d'infrastructures en faveur de la construction de logement
  - o Développement du numérique et de la téléphonie mobile
  - o Réalisation d'hébergements et d'équipements publics rendus nécessaires par l'accroissement du nombre d'habitants
  - o Création, transformation et rénovation de bâtiments scolaires



## FICHE ACTION DU CONTRAT DE RELANCE ET DE TRANSITION ECOLOGIQUE

<p style="text-align: center;"><b>FNADT</b></p> <ul style="list-style-type: none"> <li>○ Actions en faveur de l'emploi</li> <li>○ Action qui concoure à accroître l'attractivité des territoires</li> <li>x Actions innovantes ou expérimentales dans le domaine de l'aménagement et le développement durable</li> </ul>	<p style="text-align: center;"><b>DSIL PLAN DE RELANCE</b></p> <ul style="list-style-type: none"> <li>○ Préservation du patrimoine public historique et culturel</li> <li>x Transition écologique</li> <li>○ Résilience sanitaire</li> </ul>
--	--

<ul style="list-style-type: none"> <li>○ <b>FAUD (Fond d'Aménagement et d'Urbanisme Durable)</b></li> </ul>	<p style="text-align: center;"><b>AUTRES</b></p> <ul style="list-style-type: none"> <li>○ Participation financière du Département 77 dans le cadre du Schéma départemental de covoiturage</li> </ul>
---	--

### CALENDRIER PREVISIONNEL (cocher la ou les période (s) concernée(s))

2021	2022	2023	2024	2025	2021
○	x	x	x	x	○

### PARTENAIRES IDENTIFIES

*Préciser le rôle des partenaires : Appui financier, administratif, technique, ou en moyens humains*

EPAMARNE, Département 77, Communes, CHAIRE ESS Université Gustave Eiffel, Territoire Voisins (CA Marne et Gondoire ; EPT 10 et 9 ; CA Plaines et monts de France ; CA Portes Briardes)

### PLAN DE FINANCEMENT PREVISIONNEL

→ Volet action

- Montant total € HT : non défini ce jour, il s'agit d'indication de prix.
- 2022 : Entre 40 000 et 70 000 euros (estimation coût de la plateforme numérique de covoiturage) + coût aménagement des stations multimodales de covoiturage (à chiffrer). Le Département de Seine et Marne finance les stations de covoiturage inscrites au Schéma départemental de stations multimodales de covoiturage.
- Financement de la plateforme numérique de covoiturage via la labellisation French Impact de la CA PVM
- 2023-2026 : Environ 10 000 euros annuels (Maintenance annuelle de la plateforme numérique de covoiturage)

## FICHE ACTION DU CONTRAT DE RELANCE ET DE TRANSITION ECOLOGIQUE

### → Volet projet

- Montant total € HT : non défini (dépend de la localisation et de la nature de la station multimodale de covoiturage mise en place)

### DEPENSES (volet action)

Nature des dépenses	Montant HT	TVA	Montant TTC
Total			

### RECETTES (volet action)

Moyens financiers	Taux (% du HT)	Montant
Total		
Reste à charge collectivité		

### INDICATEURS DE SUIVI ET RESULTATS ATTENDUS

Nombre de covoiturages réservés + effectivement réalisés via la plateforme numérique de covoiturage

Nombre d'utilisateurs + Nombre d'utilisateurs actifs sur la plateforme de covoiturage

Fréquentation de la station multimodale de covoiturage (nombre de véhicules en stationnement, nombre de montées si desserte par une ligne de bus).

### ANNEXES (facultatif)

*exemple : courriers de confirmation des acteurs pour leur implication (notamment financière)*

--

## FICHE ACTION DU CONTRAT DE RELANCE ET DE TRANSITION ECOLOGIQUE

<b>Orientation stratégique :</b> Protection des espaces naturels et impact sociétal	<b>Intitulé de l'action :</b> Amélioration des aires d'accueil GDV de Lognes et Noisiel-Emerainville (secteur Centre)	
--	--	---

<b>Fiche action n°</b>	<b>78 bis</b>
<b>Maître d'ouvrage</b>	<b>Communauté d'Agglomération Paris – Vallée de la Marne</b>

### RESUME DE L'ACTION

Les aires d'accueil de Lognes et Emerainville-Noisiel ont été mises en service respectivement en 2007 et 2006. Elles offrent 76 places, représentant 38 emplacements familiaux.

Les équipements mis à dispositions des familles nécessitent des travaux de maintenance relativement lourds.

### DESCRIPTION DETAILLEE

Les interventions suivantes sont prévues pour l'année 2022 :

Aire de Lognes :

- Remplacement des portes des sanitaires (15 portes)
- Remplacement des WC (15 WC)
- Remplacement de 8 fenêtres dans les blocs sanitaires
- Réfection des étanchéités des toitures des édicules (8 bâtiments)

Aire de Noisiel-Emerainville :

- Remplacement des portes des sanitaires (23 portes)
- Remplacement des WC (23 WC)
- Installation d'une vidéo-surveillance pour l'entrée de l'aire et l'espace de stockage des containers à ordures ménagères

### OBLIGATION(S) REGLEMENTAIRE(S) ET PROGRAMMATIQUE(S) DONT RELEVE L'ACTION

## FICHE ACTION DU CONTRAT DE RELANCE ET DE TRANSITION ECOLOGIQUE

- Stratégie Nationale Bas Carbone
- Stratégie Nationale pour la Biodiversité
- SDRIF (Schéma Directeur de la Région Ile de France)
- Projet de territoire
- PCAET (Plan Climat Air Energie Territorial)
- Contrat de ville
- PLHI (Programme Local de l'Habitat Intercommunal)
- SCOP (Schéma de Cohérence et d'Orientations Paysagères)
- Plan de Prévention du Bruit dans l'Environnement
- NPNRU (Nouveau Programme National de Renouvellement Urbain)
- Contrat local de santé
- Autres (à préciser) : Schéma départemental d'accueil et d'habitat des Gens du voyage

### IMPACT(S) ECOLOGIQUE(S) DU PROJET

- Lutte contre le changement climatique
- Adaptation au changement climatique et prévention des risques naturels
- Gestion de la ressource en eau
- Economie circulaire, déchets, prévention des risques technologiques
- Lutte contre les pollutions
- Biodiversité et protection des espaces naturels, agricoles et sylvicoles

X Impact social (maintien ou création d'emploi vert, renforce l'accès aux services publics, contribue à la cohésion sociale...)

### DISPOSITIF(S) FINANCIER(S) CONCERNE(S)

#### CPER

- Mobilité multimodale
- Enseignement supérieur
- Recherche et Innovation
- Transition écologique et énergétique
- Numérique
- Innovation, filières d'avenir et usine du futur
- Territoires

#### DSIL

- Rénovation thermique, transition énergétique et développement des énergies renouvelables
- Mise aux normes et sécurisation des équipements publics
- Développement d'infrastructures en faveur de la mobilité
- Développement d'infrastructures en faveur de la construction de logement
- Développement du numérique et de la téléphonie mobile
- Réalisation d'hébergements et d'équipements publics rendus nécessaires par l'accroissement du nombre d'habitants
- Création, transformation et rénovation de bâtiments scolaires

#### FNADT

- Actions en faveur de l'emploi

#### DSIL PLAN DE RELANCE

- Préservation du patrimoine public historique

## FICHE ACTION DU CONTRAT DE RELANCE ET DE TRANSITION ECOLOGIQUE

<input type="checkbox"/> Action qui concourt à accroître l'attractivité des territoires <input type="checkbox"/> Actions innovantes ou expérimentales dans le domaine de l'aménagement et le développement durable	et culturel <input type="checkbox"/> Transition écologique <input type="checkbox"/> Résilience sanitaire
---	--

<input type="checkbox"/> <b>FAUD (Fond d'Aménagement et d'Urbanisme Durable)</b>	<b>AUTRES</b>  <input type="checkbox"/> Préciser :
--	--

### CALENDRIER PREVISIONNEL (cocher la ou les période (s) concernée(s))

2021	2022	2023	2024	2025
<input type="checkbox"/>	<input checked="" type="checkbox"/>	<input type="checkbox"/>	<input type="checkbox"/>	<input type="checkbox"/>

### PARTENAIRES IDENTIFIES

*Préciser le rôle des partenaires : Appui financier, administratif, technique, ou en moyens humains*

### PLAN DE FINANCEMENT PREVISIONNEL

Montant total € HT : 183 850 €  
 Demande de subvention Etat plan de relance prévue

#### DEPENSES

Nature des dépenses	Montant HT	TVA	Montant TTC
Remplacement de 38 portes des sanitaires - 23x Noisiel / 15x Lognes	66 850,00 €	13 370 €	80 220,00 €
Remplacement de 38 WC - 23x Noisiel / 15x Lognes	87 500,00 €	17 500 €	105 000,00 €
Remplacement de 8 fenêtres - Lognes	10 500,00 €	2 100 €	12 600,00 €
Réfection des étanchéités toiture – Lognes	15 000,00 €	3 000 €	18 000,00 €
Installation d'une vidéo-surveillance	4 000,00 €	800 €	4 800,00 €

## FICHE ACTION DU CONTRAT DE RELANCE ET DE TRANSITION ECOLOGIQUE

Total	183 850 €	36 770 €	220 620 €
-------	-----------	----------	-----------

### RECETTES

Moyens financiers	Taux (% du HT)	Montant
<b>Subvention Etat plan de relance</b>		
Total		
Reste à charge collectivité		

### INDICATEURS DE SUIVI ET RESULTATS ATTENDUS

Amélioration des conditions d'accueil des familles

### ANNEXES (facultatif)

*exemple : courriers de confirmation des acteurs pour leur implication (notamment financière)*

--

## FICHE PROJET DU CONTRAT DE RELANCE ET DE TRANSITION ECOLOGIQUE

**FICHE PROJET** : projet planifié à long terme (2023-2026) qui pourront évoluer dans leur description et estimation. Les opérations envisagées font d'abord l'objet de « fiches-projets » qui deviennent des « fiches-actions » lorsque leur nature et leur plan de financement sont établis et qu'elles sont suffisamment mûres pour démarrer à court terme

<b>Orientation stratégique :</b> <u>Politique de la ville</u>	<b>Intitulé du projet :</b> <b>Développement et amélioration de la mobilité dans les QPV</b> «Ss action 1 : Aménager et améliorer l'offre cyclable, les continuités cyclables d'intérêt communautaire et des pistes cyclables connectables vers les QPV » – « Ss action2 : Développer le transport social et solidaire pour le 3ème âge»	
--	---	---

<b>Fiche projet n°</b>	91
<b>Maître d'ouvrage</b>	CAPVM - Communes

### RESUME DU PROJET

L'Agglomération a candidaté et a été sélectionnée à l'appel à projet ADEME Vélo&Territoire en vue de se doter d'un schéma directeur des itinéraires cyclables.

Cette démarche permettra de décliner localement le plan vélo adopté par la Région Île de France en 2017. Devra être intégré à ce schéma, le développement des raccordements, continuités et mise en cohérence des itinéraires depuis et vers les QPV.

Pour les publics ne pouvant pas profiter de ce déploiement de par leur état de santé ou leur âge (notamment pour le 3ème âge) ou leur capacité économique, il convient également d'améliorer leur mobilité en proposant des solutions alternatives au travers du transport en commun social et solidaire. Il s'agit de coupler objectifs de transition écologique, sociale et solidaire.

**Sous action 1-** Ce développement des itinéraires cyclables de et vers les QPV devra avoir pour objectif de favoriser et faciliter les liaisons et déplacements vers les zones d'activités, les zones commerciales, les zones scolaires et universitaires, les espaces culturels, sociaux et de manière générale vers tous les lieux de vie et d'activités afin de désenclaver les QPV et de permettre à leurs habitants de bénéficier de toutes les infrastructures publiques au même titre que les habitants des autres quartiers de leur ville. Ce développement se fera en lien avec le schéma directeur cyclable à venir.

**Sous action 2-** Le déploiement d'une prestation de bus – navettes électriques, hybrides ou GNV à destination de 3ème âge permettra d'assurer les déplacements de courtes et moyennes distances, pour des trajets du quotidien depuis et vers les QPV, centres urbains, équipements culturels et commerciaux...<sup>2</sup>

## FICHE PROJET DU CONTRAT DE RELANCE ET DE TRANSITION ECOLOGIQUE

### OBLIGATION(S) REGLEMENTAIRE(S) ET PROGRAMMATIQUE(S) DONT RELEVE L'ACTION

**X Stratégie Nationale Bas Carbone**

o Stratégie Nationale pour la Biodiversité

**X SDRIF (Schéma Directeur de la Région Ile de France)**

**X Projet de territoire**

o PCAET (Plan Climat Air Energie Territorial)

**X Contrat de ville**

o PLHI (Programme Local de l'Habitat Intercommunal)

o SCOP (Schéma de Cohérence et d'Orientations Paysagères)

**X Plan de Prévention du Bruit dans l'Environnement**

o NPNRU (Nouveau Programme National de Renouveau Urbain)

**X Contrat local de santé**

**X Autres (à préciser) Schéma directeur cyclable en cours de construction ; PlanVélo77 ; Plan région IDF ; Plan vélo National**

### IMPACT(S) ECOLOGIQUE(S) DU PROJET

**X Lutte contre le changement climatique**

o Adaptation au changement climatique et prévention des risques naturels

o Gestion de la ressource en eau

o Economie circulaire, déchets, prévention des risques technologiques

**X Lutte contre les pollutions**

o Biodiversité et protection des espaces naturels, agricoles et sylvicoles

**x Impact social** (maintien ou création d'emploi vert, renforce l'accès aux services publics, contribue à la cohésion sociale...)

**Favoriser la mobilité des habitants des QPV et désenclaver les quartiers prioritaires / Agir sur les déterminants de santé en facilitant le recours aux mobilités actives.**

### DISPOSITIF(S) FINANCIER(S) CONCERNE(S)

**CPER**

**X Mobilité multimodale**

o Enseignement supérieur

o Recherche et Innovation

o Transition écologique et énergétique

o Numérique

o Innovation, filières d'avenir et usine du futur

**X Territoires**

**DSIL**

o Rénovation thermique, transition énergétique et développement des énergies renouvelables

o Mise aux normes et sécurisation des équipements publics

**X Développement d'infrastructures en faveur de la mobilité**

o Développement d'infrastructures en faveur de la construction de logement

o Développement du numérique et de la téléphonie mobile

o Réalisation d'hébergements et d'équipements publics rendus nécessaires par l'accroissement du nombre d'habitants

o Création, transformation et rénovation de



## FICHE PROJET DU CONTRAT DE RELANCE ET DE TRANSITION ECOLOGIQUE

	bâtiments scolaires
--	---------------------

<p style="text-align: center;"><b>FNADT</b></p> <p><input checked="" type="checkbox"/> <b>Actions en faveur de l'emploi</b></p> <p><input checked="" type="checkbox"/> <b>Action qui concourt à accroître l'attractivité des territoires</b></p> <p><input type="checkbox"/> Actions innovantes ou expérimentales dans le domaine de l'aménagement et le développement durable</p>	<p style="text-align: center;"><b>DSIL PLAN DE RELANCE</b></p> <p><input type="checkbox"/> Préservation du patrimoine public historique et culturel</p> <p><input checked="" type="checkbox"/> <b>Transition écologique</b></p> <p><input checked="" type="checkbox"/> <b>Résilience sanitaire</b></p>
--	--

<p><input type="checkbox"/> <b>FAUD (Fond d'Aménagement et d'Urbanisme Durable)</b></p>	<p style="text-align: center;"><b>AUTRES</b></p> <p style="text-align: center;"><input checked="" type="checkbox"/> Préciser :</p> <p><b>En lien avec les financements alloués au schéma cyclable : ADEME – PlanVélo77 - Plan région IDF.</b></p>
---	---

### CALENDRIER PREVISIONNEL (cocher la ou les période (s) concernée(s))

2021	2022	2023	2024	2025
<input type="checkbox"/>	<input checked="" type="checkbox"/>	<input checked="" type="checkbox"/>	<input type="checkbox"/>	<input type="checkbox"/>

(A affiner en fonction du calendrier de la stratégie cyclable)

### BUDGET PREVISIONNEL

Montant total € HT : A déterminer
-----------------------------------

### PARTENAIRES IDENTIFIES

CAPVM Politique de la ville – services transports et Développement durable Communes en politique de la ville Etat, Département (Appui financier) + ADEME – Plan région IDF IDF Mobilités - Cykleo
--

## FICHE PROJET DU CONTRAT DE RELANCE ET DE TRANSITION ECOLOGIQUE

<b>Thématique : <u>Energie et climat</u></b>	<b>Rénovation du Centre Aquatique Le Nautil à Pontault-Combault</b>	
--	---	---

<b>Fiche Action n°</b>	<b>88</b>	
<b>Maître d'ouvrage</b>	<b>Communauté d'Agglomération Paris-Vallée de la Marne</b>	

### Résumé de l'action : Rénovation du Centre Aquatique Le Nautil à Pontault-Combault

### Description détaillée

Ce bâtiment, construit en 1996 et d'une surface de 10 000m<sup>2</sup> nécessite de travaux de rénovation importants dans les années à venir, pour répondre aux exigences du décret tertiaire, aux normes d'accessibilité et pour sécuriser l'aileron de la toiture.

Les travaux de mise aux normes d'accessibilité nécessitent le réaménagement complet des accès et des vestiaires de l'espace aquatique.

Les services utilisateurs souhaitent également étudier le réaménagement de la zone extérieur et la création d'un espace de restauration et/ou picnic.

### OBLIGATION REGLEMENTAIRE ET PROGRAMMATIQUE DONT RELEVE LE PROJET

<ul style="list-style-type: none"> <li><input type="checkbox"/> Stratégie Nationale Bas Carbone</li> <li><input type="checkbox"/> SDRIF</li> <li><input type="checkbox"/> SCOT</li> <li><input type="checkbox"/> PCAET</li> <li><input type="checkbox"/> Contrat de ville</li> <li><input type="checkbox"/> PLHI</li> <li><input type="checkbox"/> Contrat local de santé</li> <li><input type="checkbox"/> Autres (à préciser)</li> </ul>	<ul style="list-style-type: none"> <li><input type="checkbox"/> Autres (à préciser)</li> </ul>
--	--

### CHAMP D'AMBITION ECOLOGIQUE DU PROJET

<ul style="list-style-type: none"> <li><input type="checkbox"/> Climat</li> <li><input checked="" type="checkbox"/> Energie</li> <li><input type="checkbox"/> Biodiversité</li> <li><input type="checkbox"/> Foncier</li> </ul>	<ul style="list-style-type: none"> <li><input type="checkbox"/> Autres (à préciser)</li> </ul>
---	--

## FICHE PROJET DU CONTRAT DE RELANCE ET DE TRANSITION ECOLOGIQUE

<input type="checkbox"/> Economie circulaire	
--	--

### IMPACT ECOLOGIQUE DU PROJET

<input checked="" type="checkbox"/> Lutte contre le changement climatique <input type="checkbox"/> Adaptation au changement climatique des risques naturels <input type="checkbox"/> Gestion de la ressource en eau <input type="checkbox"/> Economie circulaire, déchets <input type="checkbox"/> Lutte contre les pollutions <input type="checkbox"/> Biodiversité et protection des espaces naturels, agricoles et sylvicoles	<input type="checkbox"/> Impact social (maintien ou création d'emploi vert,...) (à préciser)
---	--

### DISPOSITIF FINANCIER CONCERNE

<p style="text-align: center;"><b>CPER</b></p> <input type="checkbox"/> Mobilité multimodale <input type="checkbox"/> Enseignement supérieur <input type="checkbox"/> Recherche et Innovation <input checked="" type="checkbox"/> Transition écologique et énergétique <input type="checkbox"/> Numérique <input type="checkbox"/> Innovation, filières d'avenir et usine du futur <input type="checkbox"/> Territoires	<p style="text-align: center;"><b>DSIL</b></p> <input checked="" type="checkbox"/> Rénovation thermique, transition énergétique et développement des énergies renouvelables <input checked="" type="checkbox"/> Mise aux normes et sécurisation des équipements publics <input type="checkbox"/> Développement d'infrastructures en faveur de la mobilité <input type="checkbox"/> Développement d'infrastructures en faveur de la construction de logement <input type="checkbox"/> Développement du numérique et de la téléphonie mobile <input type="checkbox"/> Réalisation d'hébergements et d'équipements publics rendus nécessaires par l'accroissement du nombre d'habitants <input type="checkbox"/> Création, transformation et rénovation de bâtiments scolaires
---	---

<p style="text-align: center;"><b>FNADT</b></p> <input type="checkbox"/> Actions en faveur de l'emploi <input type="checkbox"/> Action qui concourt à accroître l'attractivité des territoires <input type="checkbox"/> Actions innovantes ou expérimentales dans le domaine de l'aménagement et le développement durable	<p style="text-align: center;"><b>DSIL PLAN DE RELANCE</b></p> <input type="checkbox"/> Préservation du patrimoine public historique et culturel <input checked="" type="checkbox"/> Transition écologique <input type="checkbox"/> Résilience sanitaire
---	--

## FICHE PROJET DU CONTRAT DE RELANCE ET DE TRANSITION ECOLOGIQUE

o AUTRES

### CALENDRIER PREVISIONNEL (cocher la ou les période (s) concernée(s))

2021 o	2022 X	2023 X	2024 X	2025 X
-----------	-----------	-----------	-----------	-----------

### BUDGET PREVISIONNEL

Montant total € HT : 1 à 2M€ (en fonction de travaux de réaménagement à retenir)

- Toiture – sécurisation- 135 000 € HT travaux + 5 500 € HT études = 140 500 € HT
- Ad'AP – mise aux normes- ~120 000 € HT
- Rénovation énergétique – en attente audit
- Rénovation vestiaires – 416 000 € HT travaux + 60 000 € HT études = 476 000 € HT
- Travaux de réaménagement – réaménagement des espaces extérieurs : création jeux d'eau, création espace restauration / picnic, réaménagement des espaces extérieurs

### PARTENAIRES IDENTIFIES

### PLAN DE FINANCEMENT PREVISIONNEL

#### DEPENSES

Nature des dépenses	Montant HT	TVA	Montant TTC
Total			

#### RECETTES

Moyens financiers	Taux (% du HT)	Montant

## FICHE PROJET DU CONTRAT DE RELANCE ET DE TRANSITION ECOLOGIQUE

Total		
Reste à charge collectivité		

## FICHE PROJET DU CONTRAT DE RELANCE ET DE TRANSITION ECOLOGIQUE

<b>Thématique : Energie te climat</b>	<b>Reconstruction du conservatoire Lionel Hurtebize à Champs-sur-Marne</b>	
---	--	---

<b>Fiche Action n°</b>	<b>85</b>	
<b>Maître d'ouvrage</b>	<b>Communauté d'Agglomération Paris-Vallée de la Marne</b>	

**Résumé de l'action : Reconstruction du conservatoire Lionel Hurtebize à Champs-sur-Marne**

### Description détaillée

Ce bâtiment est de type « préfabriqué », installé en début des années 1980 nécessite un réaménagement complet pour répondre aux règles d'accessibilité et aux nouvelles contraintes du décret tertiaire. Les façades sont amiantées et la qualité de la construction ne s'adapte pas à une rénovation importante et c'est pourquoi il a été proposé de reconstruire un bâtiment, permettant d'accueillir les activités culturelles dans une structure répondant aux normes thermiques et d'accessibilité.

### OBLIGATION REGLEMENTAIRE ET PROGRAMMATIQUE DONT RELEVE LE PROJET

<ul style="list-style-type: none"> <li><input type="checkbox"/> Stratégie Nationale Bas Carbone</li> <li><input type="checkbox"/> SDRIF</li> <li><input type="checkbox"/> SCOT</li> <li><input type="checkbox"/> PCAET</li> <li><input type="checkbox"/> Contrat de ville</li> <li><input type="checkbox"/> PLHI</li> <li><input type="checkbox"/> Contrat local de santé</li> <li><input type="checkbox"/> Autres (à préciser)</li> </ul>	<ul style="list-style-type: none"> <li><input type="checkbox"/> Autres (à préciser)</li> </ul>
--	--

### CHAMP D'AMBITION ECOLOGIQUE DU PROJET

<ul style="list-style-type: none"> <li><input type="checkbox"/> Climat</li> <li><input checked="" type="checkbox"/> Energie</li> <li><input type="checkbox"/> Biodiversité</li> <li><input type="checkbox"/> Foncier</li> <li><input type="checkbox"/> Economie circulaire</li> </ul>	<ul style="list-style-type: none"> <li><input type="checkbox"/> Autres (à préciser)</li> </ul>
---	--

## FICHE PROJET DU CONTRAT DE RELANCE ET DE TRANSITION ECOLOGIQUE

### IMPACT ECOLOGIQUE DU PROJET

<p>X Lutte contre le changement climatique</p> <ul style="list-style-type: none"><li>o Adaptation au changement climatique des risques naturels</li><li>o Gestion de la ressource en eau</li><li>o Economie circulaire, déchets</li><li>o Lutte contre les pollutions</li><li>o Biodiversité et protection des espaces naturels, agricoles et sylvicoles</li></ul>	<p>o Impact social (maintien ou création d'emploi vert,...) (à préciser)</p>
--	--

### DISPOSITIF FINANCIER CONCERNE

<b>CPER</b>	<b>DSIL</b>
<ul style="list-style-type: none"><li>o Mobilité multimodale</li><li>o Enseignement supérieur</li><li>o Recherche et Innovation</li><li>X Transition écologique et énergétique</li><li>o Numérique</li><li>o Innovation, filières d'avenir et usine du futur</li><li>o Territoires</li></ul>	<ul style="list-style-type: none"><li>X Rénovation thermique, transition énergétique et développement des énergies renouvelables</li><li>X Mise aux normes et sécurisation des équipements publics</li><li>o Développement d'infrastructures en faveur de la mobilité</li><li>o Développement d'infrastructures en faveur de la construction de logement</li><li>o Développement du numérique et de la téléphonie mobile</li><li>o Réalisation d'hébergements et d'équipements publics rendus nécessaires par l'accroissement du nombre d'habitants</li><li>o Création, transformation et rénovation de bâtiments scolaires</li></ul>

<b>FNADT</b>	<b>DSIL PLAN DE RELANCE</b>
<ul style="list-style-type: none"><li>o Actions en faveur de l'emploi</li><li>o Action qui concourt à accroître l'attractivité des territoires</li><li>o Actions innovantes ou expérimentales dans le domaine de l'aménagement et le développement durable</li></ul>	<ul style="list-style-type: none"><li>o Préservation du patrimoine public historique et culturel</li><li>X Transition écologique</li><li>o Résilience sanitaire</li></ul>

## FICHE PROJET DU CONTRAT DE RELANCE ET DE TRANSITION ECOLOGIQUE

AUTRES

### CALENDRIER PREVISIONNEL (cocher la ou les période (s) concernée(s))

2021	2022	2023	2024	2025
<input type="radio"/>	<input type="radio"/>	<input checked="" type="checkbox"/>	<input checked="" type="checkbox"/>	<input checked="" type="checkbox"/>

### BUDGET PREVISIONNEL

TOTAL PROPOSE = 5.25 M €

### PARTENAIRES IDENTIFIES

--

### PLAN DE FINANCEMENT PREVISIONNEL

#### DEPENSES

Nature des dépenses	Montant HT	TVA	Montant TTC
Total			

#### RECETTES

Moyens financiers	Taux (% du HT)	Montant
Total		
Reste à charge collectivité		



## FICHE PROJET DU CONTRAT DE RELANCE ET DE TRANSITION ECOLOGIQUE

<b>Thématique : Energie et climat</b>	<b>Réhabilitation du conservatoire à Rayonnement Départemental (CRD) à Noisiel</b>	
---	--	---

<b>Fiche Action n°</b>	<b>86</b>	
<b>Maître d'ouvrage</b>	<b>Communauté d'Agglomération Paris- Vallée de la Marne</b>	

**Résumé de l'action : Réhabilitation du conservatoire à Rayonnement Départemental (CRD) à Noisiel**

### Description détaillée

Ce bâtiment des années 1980 nécessite une rénovation complète pour répondre aux exigences thermiques du décret tertiaire. Il a également été demandé la possibilité d'y intégrer une salle des grands ensembles et de récupérer une surface précédemment dédiée à un logement du gardien.

### OBLIGATION REGLEMENTAIRE ET PROGRAMMATIQUE DONT RELEVE LE PROJET

<ul style="list-style-type: none"> <li><input type="checkbox"/> Stratégie Nationale Bas Carbone</li> <li><input type="checkbox"/> SDRIF</li> <li><input type="checkbox"/> SCOT</li> <li><input type="checkbox"/> PCAET</li> <li><input type="checkbox"/> Contrat de ville</li> <li><input type="checkbox"/> PLHI</li> <li><input type="checkbox"/> Contrat local de santé</li> <li><input type="checkbox"/> Autres (à préciser)</li> </ul>	<ul style="list-style-type: none"> <li><input type="checkbox"/> Autres (à préciser)</li> </ul>
--	--

### CHAMP D'AMBITION ECOLOGIQUE DU PROJET

<ul style="list-style-type: none"> <li><input type="checkbox"/> Climat</li> <li><input checked="" type="checkbox"/> Energie</li> <li><input type="checkbox"/> Biodiversité</li> <li><input type="checkbox"/> Foncier</li> <li><input type="checkbox"/> Economie circulaire</li> </ul>	<ul style="list-style-type: none"> <li><input type="checkbox"/> Autres (à préciser)</li> </ul>
---	--

## FICHE PROJET DU CONTRAT DE RELANCE ET DE TRANSITION ECOLOGIQUE

### IMPACT ECOLOGIQUE DU PROJET

<ul style="list-style-type: none"> <li><input checked="" type="checkbox"/> Lutte contre le changement climatique</li> <li><input type="checkbox"/> Adaptation au changement climatique des risques naturels</li> <li><input type="checkbox"/> Gestion de la ressource en eau</li> <li><input type="checkbox"/> Economie circulaire, déchets</li> <li><input type="checkbox"/> Lutte contre les pollutions</li> <li><input type="checkbox"/> Biodiversité et protection des espaces naturels, agricoles et sylvicoles</li> </ul>	<ul style="list-style-type: none"> <li><input type="checkbox"/> Impact social (maintien ou création d'emploi vert,...) (à préciser)</li> </ul>
---	--

### DISPOSITIF FINANCIER CONCERNE

<p style="text-align: center;"><b>CPER</b></p> <ul style="list-style-type: none"> <li><input type="checkbox"/> Mobilité multimodale</li> <li><input type="checkbox"/> Enseignement supérieur</li> <li><input type="checkbox"/> Recherche et Innovation</li> <li><input checked="" type="checkbox"/> Transition écologique et énergétique</li> <li><input type="checkbox"/> Numérique</li> <li><input type="checkbox"/> Innovation, filières d'avenir et usine du futur</li> <li><input type="checkbox"/> Territoires</li> </ul>	<p style="text-align: center;"><b>DSIL</b></p> <ul style="list-style-type: none"> <li><input checked="" type="checkbox"/> Rénovation thermique, transition énergétique et développement des énergies renouvelables</li> <li><input checked="" type="checkbox"/> Mise aux normes et sécurisation des équipements publics</li> <li><input type="checkbox"/> Développement d'infrastructures en faveur de la mobilité</li> <li><input type="checkbox"/> Développement d'infrastructures en faveur de la construction de logement</li> <li><input type="checkbox"/> Développement du numérique et de la téléphonie mobile</li> <li><input type="checkbox"/> Réalisation d'hébergements et d'équipements publics rendus nécessaires par l'accroissement du nombre d'habitants</li> <li><input type="checkbox"/> Création, transformation et rénovation de bâtiments scolaires</li> </ul>
---	---

<p style="text-align: center;"><b>FNADT</b></p> <ul style="list-style-type: none"> <li><input type="checkbox"/> Actions en faveur de l'emploi</li> <li><input type="checkbox"/> Action qui concoure à accroître l'attractivité des territoires</li> <li><input type="checkbox"/> Actions innovantes ou expérimentales dans le domaine de l'aménagement et le développement durable</li> </ul>	<p style="text-align: center;"><b>DSIL PLAN DE RELANCE</b></p> <ul style="list-style-type: none"> <li><input type="checkbox"/> Préservation du patrimoine public historique et culturel</li> <li><input checked="" type="checkbox"/> Transition écologique</li> <li><input type="checkbox"/> Résilience sanitaire</li> </ul>
---	--

--

## FICHE PROJET DU CONTRAT DE RELANCE ET DE TRANSITION ECOLOGIQUE

AUTRES

### CALENDRIER PREVISIONNEL (cocher la ou les période (s) concernée(s))

2021	2022	2023	2024	2025
<input type="checkbox"/>	<input type="checkbox"/>	<input type="checkbox"/>	<input checked="" type="checkbox"/>	<input checked="" type="checkbox"/>

### BUDGET PREVISIONNEL

TOTAL PROPOSE = 2M €

### PARTENAIRES IDENTIFIES

--

### PLAN DE FINANCEMENT PREVISIONNEL

#### DEPENSES

Nature des dépenses	Montant HT	TVA	Montant TTC
Total			

#### RECETTES

Moyens financiers	Taux (% du HT)	Montant
Total		
Reste à charge collectivité		

## FICHE ACTION DU CONTRAT DE RELANCE ET DE TRANSITION ECOLOGIQUE

### FICHE PROJET / FICHE ACTION

<b>Orientation stratégique : MOBILITE</b>	<b>Intitulé de l'action : Mettre en œuvre le plan de signalisation cyclable</b>	
---	---	--

<b>Fiche action n°</b>	<b>92</b>
<b>Maître d'ouvrage</b>	<b>Communauté d'agglomération Paris-Vallée de la Marne</b>

#### RESUME DE L'ACTION

Dans le cadre de son projet de territoire et du Schéma Directeur Cyclable, en cours de réalisation en 2021, la CAPVM s'engage à mettre en œuvre la charte graphique pour la signalisation des itinéraires cyclables du territoire.

#### DESCRIPTION DETAILLEE

##### Volet action 2021 :

Le Schéma Directeur Cyclable (SDC) est actuellement en cours d'élaboration. La CAPVM disposera en janvier 2022 d'un Plan Pluriannuel d'Investissement et de Fonctionnement (PPIF). Ce document constituera la feuille de route pour l'agglomération en matière de politique cyclable.

La qualité de la signalétique et de la signalisation des itinéraires cyclables est une condition nécessaire pour assurer la lisibilité d'un réseau, la sécurité et le confort des usagers. C'est également un élément permettant d'harmoniser la signalétique à l'échelle du territoire.

Dans ce cadre, la CAPVM devra mettre en œuvre la charte graphique pour la signalisation des itinéraires cyclables réalisée lors de la construction du SDC en 2021.

Sujet transversal à plusieurs services, ce travail sera mené en lien avec les services Développement économique, l'office du tourisme, le développement durable.

##### Volet projet 2022-2026 :

Il s'agit ici de réaliser des marquages au sol dont un marquage particulier pour les zones dangereuses, d'implanter des panneaux indiquant les temps de trajet vers les pôles d'attractivités (gare, université, zones d'activités, commerces, écoles, etc.)

## FICHE ACTION DU CONTRAT DE RELANCE ET DE TRANSITION ECOLOGIQUE

La charte graphique pour la signalisation des itinéraires cyclables sera connue lors de la validation du PPIF en Janvier 2022.

### OBLIGATION(S) REGLEMENTAIRE(S) ET PROGRAMMATIQUE(S) DONT RELEVÉ L'ACTION

Stratégie Nationale Bas Carbone  
 Stratégie Nationale pour la Biodiversité  
 SDRIF (Schéma Directeur de la Région Ile de France)  
 Projet de territoire  
 PCAET (Plan Climat Air Energie Territorial)  
 Contrat de ville  
 PLHI (Programme Local de l'Habitat Intercommunal)  
 SCOP (Schéma de Cohérence et d'Orientations Paysagères)  
 Plan de Prévention du Bruit dans l'Environnement  
 NPNRU (Nouveau Programme National de Renouvellement Urbain)  
 Contrat local de santé  
 Autres (à préciser) : Futur Schéma Directeur Cyclable de la CAPVM, Plan vélo National ; Plan Vélo IDF; Plan Vélo 77, PDUIF

### IMPACT(S) ECOLOGIQUE(S) DU PROJET

Lutte contre le changement climatique  
 Adaptation au changement climatique et prévention des risques naturels  
 Gestion de la ressource en eau  
 Economie circulaire, déchets, prévention des risques technologiques  
 Lutte contre les pollutions  
 Biodiversité et protection des espaces naturels, agricoles et sylvicoles

Impact social (maintien ou création d'emploi vert, renforce l'accès aux services publics, contribue à la cohésion sociale...)

### DISPOSITIF(S) FINANCIER(S) CONCERNE(S)

#### CPER

Mobilité multimodale  
 Enseignement supérieur  
 Recherche et Innovation  
 Transition écologique et énergétique  
 Numérique  
 Innovation, filières d'avenir et usine du futur  
 Territoires

#### DSIL

Rénovation thermique, transition énergétique et développement des énergies renouvelables  
 Mise aux normes et sécurisation des équipements publics  
 Développement d'infrastructures en faveur de la mobilité  
 Développement d'infrastructures en faveur de la construction de logement  
 Développement du numérique et de la téléphonie mobile  
 Réalisation d'hébergements et d'équipements

## FICHE ACTION DU CONTRAT DE RELANCE ET DE TRANSITION ECOLOGIQUE

	<p>publics rendus nécessaires par l'accroissement du nombre d'habitants</p> <p><input type="checkbox"/> Création, transformation et rénovation de bâtiments scolaires</p>
--	---

<p><b>FNADT</b></p> <p><input type="checkbox"/> Actions en faveur de l'emploi</p> <p><input checked="" type="checkbox"/> Action qui concoure à accroître l'attractivité des territoires</p> <p><input checked="" type="checkbox"/> Actions innovantes ou expérimentales dans le domaine de l'aménagement et le développement durable</p>	<p><b>DSIL PLAN DE RELANCE</b></p> <p><input type="checkbox"/> Préservation du patrimoine public historique et culturel</p> <p><input checked="" type="checkbox"/> Transition écologique</p> <p><input checked="" type="checkbox"/> Résilience sanitaire</p>
--	--

<p><input type="checkbox"/> <b>FAUD (Fond d'Aménagement et d'Urbanisme Durable)</b></p>	<p><b>AUTRES</b></p> <p><input type="checkbox"/> Préciser : ADEME, Plan Vélo National, Plan Vélo Région IDF, RER V, Plan Vélo77</p>
---	---

### CALENDRIER PREVISIONNEL (cocher la ou les période (s) concernée(s))

2021	2022	2023	2024	2025
<input type="checkbox"/>	<input checked="" type="checkbox"/>	<input checked="" type="checkbox"/>	<input checked="" type="checkbox"/>	<input checked="" type="checkbox"/>

### PARTENAIRES IDENTIFIES

*Préciser le rôle des partenaires : Appui financier, administratif, technique, ou en moyens humains*

Appui financier : Région, Département, Communes, Etat, ADEME,  
Appui technique : Communes, associations, Office du tourisme,

### PLAN DE FINANCEMENT PREVISIONNEL

#### Coût de l'action / projet en cours d'évaluation – cadre du PPIF du Schéma Directeur cyclable

Montant total € HT : estimatif :

- Cout panneau :
- Cout marquage au sol
- Cout agence de communication :
- Coût développement application / abonnement Géovélo

## FICHE ACTION DU CONTRAT DE RELANCE ET DE TRANSITION ECOLOGIQUE

Calendrier prévisionnel (planning d'action, calendrier prévisionnel de réalisation et de dépense) :

### DEPENSES

Nature des dépenses	Montant HT	TVA	Montant TTC
<b>Total</b>			

### RECETTES

Moyens financiers	Taux (% du HT)	Montant
<b>Total</b>		
Reste à charge collectivité		

### INDICATEURS DE SUIVI ET RESULTATS ATTENDUS

Signalétique / jalonnement :

- Cédez le passage cycliste au feu (en nombre) – lien avec le SIG
- Nombre d'itinéraires jalonnés
- Linéaire d'itinéraires jalonnés (km)

Signalétique ou cartographie dynamique :

- Création d'une application, ou mise en place d'une communication sur l'application géovélo
- Nombre de téléchargement de l'application
- Nombre de trajet réalisés

**Commentaire [AD1]:** Vérif Elric

### ANNEXES (facultatif)

*exemple : courriers de confirmation des acteurs pour leur implication (notamment financière)*

--

## FICHE ACTION DU CONTRAT DE RELANCE ET DE TRANSITION ECOLOGIQUE

**FICHE ACTION/FICHE PROJET** : action/projet qui contient à la fois un volet action (mise en œuvre en 2021-2022 + plan de financement établi) et d'un volet projet (mise en œuvre 2023-2026 + plan de financement qui n'est pas en encore connu)

<b>Orientation stratégique : MOBILITE</b>	<b>Intitulé de l'action/projet : Communication Stratégie cyclable</b>	
---	---	---

<b>Fiche action/projet n°</b>	<b>94</b>
<b>Maître d'ouvrage</b>	<b>Communauté d'Agglomération Paris Vallée de la Marne</b>

### RESUME DE L'ACTION/PROJET

La mise en place d'aménagements cyclables ne suffit pas à accompagner le changement de comportement de mobilité. Ainsi, dans le cadre du SDC et de son projet de territoire, la CAPVM travaille à la définition d'un plan de communication et de sensibilisation pour faire connaître les itinéraires, inciter à l'utilisation du vélo et à communiquer sur les règles en vigueur en matière de partage de l'espace public et le code de la route.

Pour rappel, la part modale du vélo est de moins de 1% sur la CAPVM.

### DESCRIPTION DETAILLEE

Le Schéma Directeur Cyclable est actuellement en cours d'élaboration. La CAPVM disposera en janvier 2022 d'un Plan Pluriannuel d'Investissement et de Fonctionnement (PPIF). Ce document constituera la feuille de route pour l'agglomération en matière de politique cyclable.

#### Volet action :

L'Agglomération travaille actuellement à l'élaboration de sa stratégie de communication en lien avec le développement du vélo dans le cadre du Schéma directeur cyclable. En coopération avec le service communication de l'Agglomération, le bureau d'études en charge du schéma cyclable travaille sur un plan de communication, pour la période du court terme, afin de sensibiliser la population à l'usage du vélo et aux nouveaux aménagements vélos/piétons.

En parallèle de l'étude, la CAPVM prévoit des actions de communication au cours de l'année 2021 : réalisation d'un guide des itinéraires cyclables, page dédiée sur le site internet ([www.agglo-pvm.fr](http://www.agglo-pvm.fr)) sur le Schéma directeur cyclable, organisation de la première édition de l'évènement « Mai à vélo » sur son territoire.



## FICHE ACTION DU CONTRAT DE RELANCE ET DE TRANSITION ECOLOGIQUE

### Volet projet :

Il s'agit de mettre en œuvre les actions issues du plan de communication sur la période 2022-2026. A titre d'exemples, le plan de communication peut inclure : la formalisation d'un livret pratique à destination des usagers pour encourager l'usage du vélo, la rédaction d'une charte de bonne conduite des cyclistes, l'organisation d'un évènement en lien avec le vélo, etc.

Ce plan de communication sera connu lors de la validation du PPIF du SDC en Janvier 2022.

### OBLIGATION(S) REGLEMENTAIRE(S) ET PROGRAMMATIQUE(S) DONT RELEVE L'ACTION

X Stratégie Nationale Bas Carbone  
o Stratégie Nationale pour la Biodiversité  
x SDRIF (Schéma Directeur de la Région Ile de France)  
x Projet de territoire  
x PCAET (Plan Climat Air Energie Territorial)  
x Contrat de ville  
x PLHI (Programme Local de l'Habitat Intercommunal)  
x SCOP (Schéma de Cohérence et d'Orientations Paysagères)  
x Plan de Prévention du Bruit dans l'Environnement  
o NPNRU (Nouveau Programme National de Renouvellement Urbain)  
X Contrat local de santé  
X Autres (à préciser) : Futur Schéma Directeur Cyclable de la CAPVM, Plan vélo National ; Plan Vélo IDF; Plan Vélo 77, PDUIF

### IMPACT(S) ECOLOGIQUE(S) DU PROJET

X Lutte contre le changement climatique  
o Adaptation au changement climatique et prévention des risques naturels  
o Gestion de la ressource en eau  
o Economie circulaire, déchets, prévention des risques technologiques  
x Lutte contre les pollutions  
o Biodiversité et protection des espaces naturels, agricoles et sylvicoles

X Impact social (maintien ou création d'emploi vert, renforce l'accès aux services publics, contribue à la cohésion sociale...)

### DISPOSITIF(S) FINANCIER(S) CONCERNE(S)

#### CPER

X Mobilité multimodale  
o Enseignement supérieur  
o Recherche et Innovation

#### DSIL

o Rénovation thermique, transition énergétique et développement des énergies renouvelables  
o Mise aux normes et sécurisation des équipements

## FICHE ACTION DU CONTRAT DE RELANCE ET DE TRANSITION ECOLOGIQUE

<ul style="list-style-type: none"> <li><input checked="" type="checkbox"/> Transition écologique et énergétique</li> <li><input type="checkbox"/> Numérique</li> <li><input type="checkbox"/> Innovation, filières d'avenir et usine du futur</li> <li><input checked="" type="checkbox"/> Territoires</li> </ul>	<ul style="list-style-type: none"> <li>publics</li> <li><input checked="" type="checkbox"/> Développement d'infrastructures en faveur de la mobilité</li> <li><input type="checkbox"/> Développement d'infrastructures en faveur de la construction de logement</li> <li><input type="checkbox"/> Développement du numérique et de la téléphonie mobile</li> <li><input type="checkbox"/> Réalisation d'hébergements et d'équipements publics rendus nécessaires par l'accroissement du nombre d'habitants</li> <li><input type="checkbox"/> Création, transformation et rénovation de bâtiments scolaires</li> </ul>
---	---

<p><b>FNADT</b></p> <ul style="list-style-type: none"> <li><input type="checkbox"/> Actions en faveur de l'emploi</li> <li><input checked="" type="checkbox"/> Action qui concourt à accroître l'attractivité des territoires</li> <li><input type="checkbox"/> Actions innovantes ou expérimentales dans le domaine de l'aménagement et le développement durable</li> </ul>	<p><b>DSIL PLAN DE RELANCE</b></p> <ul style="list-style-type: none"> <li><input checked="" type="checkbox"/> Préservation du patrimoine public historique et culturel</li> <li><input checked="" type="checkbox"/> Transition écologique</li> <li><input checked="" type="checkbox"/> Résilience sanitaire</li> </ul>
--	--

<ul style="list-style-type: none"> <li><input type="checkbox"/> <b>FAUD (Fond d'Aménagement et d'Urbanisme Durable)</b></li> </ul>	<p><b>AUTRES</b></p> <p>x Préciser : ADEME, Plan Vélo National, Plan Vélo Région IDF, RER V, Plan Vélo77</p>
--	--

### CALENDRIER PREVISIONNEL (cocher la ou les période (s) concernée(s))

2021	2022	2023	2024	2025	2026
X	X	X	X	X	X

### PARTENAIRES IDENTIFIES

*Préciser le rôle des partenaires : Appui financier, administratif, technique, ou en moyens humains*

Appui financier : Région, Département, Communes, Etat, ADEME,  
 Appui technique : Communes, associations, Office du tourisme,

### PLAN DE FINANCEMENT PREVISIONNEL

## FICHE ACTION DU CONTRAT DE RELANCE ET DE TRANSITION ECOLOGIQUE

→ Volet action

- Réalisation action Mai à vélo : 3000 €
- Réalisation du plan de communication : inclus dans l'étude du Schéma Directeur Cyclable

→ Volet projet – non estimé ce jour.

- Evènementiel (manifestation, stand, balade vélo, bourse aux vélos etc.)
- Campagne de communication
- Action en lien avec les PDMIE

### DEPENSES (volet action)

Nature des dépenses	Montant HT	TVA	Montant TTC
<b>Mai à vélo – stand opti vélo</b>	<b>600€</b>		
<b>Mai à vélo – stand prévention routière</b>	<b>2400€</b>		
<b>Guide des itinéraires cyclable</b>	<b>5000€</b>		
<b>Total</b>			

### RECETTES (volet action)

Moyens financiers	Taux (% du HT)	Montant
<b>ADEME</b>	<b>100% sur l'événement</b>	<b>3000€</b>
<b>ADEME</b>	<b>100% sur le guide des itinéraires</b>	<b>5000€</b>
<b>Total</b>		
<b>Reste à charge collectivité</b>		

## INDICATEURS DE SUIVI ET RESULTATS ATTENDUS

Part modale Vélo (%)

Campagne de communication :

- Type de campagne
- Nombre de personnes sensibilisées par les outils de communication mis en place
- Retombés presse

Evènementiel

- Nombre et types de manifestations prévus (bourse aux vélos, stands découvertes, balade...)
- Nombre de personnes sensibilisées par le/les évènements

PDIME et Ecomobilité scolaire :

- Nombre d'entreprises sensibilisés aux actions vélos (dans le cadre de PDE ou non)
- Nombre d'actifs sensibilisés
- Nombre d'employeurs participants à un challenge vélo et/ou mobilité
- Nombre d'actifs participants à un challenge vélo et/ou mobilité
- Nombre d'employeurs ayant mis en place l'indemnité kilométrique vélo/forfait mobilité durable
- Nombre d'établissements scolaires / d'enfants participants à un challenge vélo et/ou mobilité

## FICHE ACTION DU CONTRAT DE RELANCE ET DE TRANSITION ECOLOGIQUE

- Nombre de vélobus
- Nombre de scolaires sensibilisés

### **ANNEXES (facultatif)**

*exemple : courriers de confirmation des acteurs pour leur implication (notamment financière)*

convention ADEME – communication

FICHE PROJET / FICHE ACTION

<b>Orientation stratégique : MOBILITE</b>	<b>Intitulé de l'action : Réaliser les aménagements cyclables d'intérêt communautaire</b>	
---	---	---

<b>Fiche action n°</b>	<b>93</b>
<b>Maître d'ouvrage</b>	<b>Communauté d'agglomération Paris-Vallée de la Marne, les communes, les associations du territoire</b>

**RESUME DE L'ACTION**

Principal objectif inscrit au sein de son projet de territoire et démarré à travers son Schéma Directeur Cyclable, en cours de réalisation en 2021, la CAPVM s'engage à réaliser les aménagements d'intérêt communautaire de son territoire.

Actuellement, 183 km d'aménagements cyclables existent sur le territoire de la CAPVM dont :

- 149 km de pistes cyclables
- 4 km de bandes cyclables
- 11 km de double-sens cyclables

Cependant la CAPVM souffre d'un manque global de continuité.

De plus, la pratique du vélo peut être contrainte, notamment par les différents effets de coupures présents sur le territoire :

- Les coupures naturelles : la Marne, les coteaux, les forêts,
- Les coupures liées aux infrastructures : la Francilienne, l'A4, les emprises des 3 axes ferroviaires traversant le territoire.

**DESCRIPTION DETAILLEE**

Volet Action 2021

Le Schéma Directeur Cyclable (SDC) est actuellement en cours d'élaboration. La CAPVM disposera en janvier 2022 d'un Plan Pluriannuel d'Investissement et de Fonctionnement (PPIF). Ce document constituera la feuille de route pour l'agglomération en matière de politique cyclable.

## FICHE ACTION DU CONTRAT DE RELANCE ET DE TRANSITION ECOLOGIQUE

Dans le cadre du diagnostic du SDC, une analyse critique de ces aménagements est en cours de réalisation. Elle fera ressortir les itinéraires cyclables confortables, attractifs et ceux qui doivent être améliorés.

### Volet projet 2022-2026

La période court terme « 2022 – 2026 » du PPIF couvre les travaux d'aménagement cyclables dits "prioritaires" du schéma directeur cyclable. Ces travaux d'aménagement répondront à l'objectif de maillage du territoire et devront prendre en compte les principes d'aménagement inscrits dans le Schéma de Cohérence et d'Orientations Paysagères.

Les liaisons cyclables identifiées sont :

- les futurs axes Nord-Sud, Est-Ouest,
- les axes reliant les pôles gares,
- les équipements communautaires,
- les quartiers dits « politique de la ville »,
- les collèges et les lycées, en lien avec le Département de Seine-et-Marne et la Région Ile de France.

Le détail de ces liaisons sera connu lors de la validation du PPIF en Janvier 2022.

### OBLIGATION(S) REGLEMENTAIRE(S) ET PROGRAMMATIQUE(S) DONT RELEVE L'ACTION

X Stratégie Nationale Bas Carbone  
o Stratégie Nationale pour la Biodiversité  
X SDRIF (Schéma Directeur de la Région Ile de France)  
X Projet de territoire  
X PCAET (Plan Climat Air Energie Territorial)  
X Contrat de ville  
o PLHI (Programme Local de l'Habitat Intercommunal)  
X SCOP (Schéma de Cohérence et d'Orientations Paysagères)  
X Plan de Prévention du Bruit dans l'Environnement  
X NPNRU (Nouveau Programme National de Renouveau Urbain)  
X Contrat local de santé  
X Autres (à préciser) : Futur Schéma Directeur Cyclable de la CAPVM, Plan vélo National ; Plan Vélo IDF; Plan Vélo 77, PDUIF

### IMPACT(S) ECOLOGIQUE(S) DU PROJET

## FICHE ACTION DU CONTRAT DE RELANCE ET DE TRANSITION ECOLOGIQUE

<ul style="list-style-type: none"> <li>X Lutte contre le changement climatique</li> <li>o Adaptation au changement climatique et prévention des risques naturels</li> <li>o Gestion de la ressource en eau</li> <li>o Economie circulaire, déchets, prévention des risques technologiques</li> <li>X Lutte contre les pollutions</li> <li>x Biodiversité et protection des espaces naturels, agricoles et sylvicoles</li> </ul>	<p>X Impact social (maintien ou création d'emploi vert, renforce l'accès aux services publics, contribue à la cohésion sociale...)</p>
---	--

### DISPOSITIF(S) FINANCIER(S) CONCERNE(S)

<p><b>CPER</b></p> <ul style="list-style-type: none"> <li>X Mobilité multimodale</li> <li>o Enseignement supérieur</li> <li>o Recherche et Innovation</li> <li>X Transition écologique et énergétique</li> <li>x Numérique</li> <li>x Innovation, filières d'avenir et usine du futur</li> <li>X Territoires</li> </ul>	<p><b>DSIL</b></p> <ul style="list-style-type: none"> <li>o Rénovation thermique, transition énergétique et développement des énergies renouvelables</li> <li>o Mise aux normes et sécurisation des équipements publics</li> <li>X Développement d'infrastructures en faveur de la mobilité</li> <li>o Développement d'infrastructures en faveur de la construction de logement</li> <li>o Développement du numérique et de la téléphonie mobile</li> <li>o Réalisation d'hébergements et d'équipements publics rendus nécessaires par l'accroissement du nombre d'habitants</li> <li>o Création, transformation et rénovation de bâtiments scolaires</li> </ul>
---	--

<p><b>FNADT</b></p> <ul style="list-style-type: none"> <li>X Actions en faveur de l'emploi</li> <li>X Action qui concoure à accroître l'attractivité des territoires</li> <li>X Actions innovantes ou expérimentales dans le domaine de l'aménagement et le développement durable</li> </ul>	<p><b>DSIL PLAN DE RELANCE</b></p> <ul style="list-style-type: none"> <li>o Préservation du patrimoine public historique et culturel</li> <li>X Transition écologique</li> <li>X Résilience sanitaire</li> </ul>
--	--

<p>o <b>FAUD (Fond d'Aménagement et d'Urbanisme Durable)</b></p>	<p><b>AUTRES</b></p> <p>X Préciser : ADEME, Plan Vélo National, Plan Vélo Région IDF, Plan Vélo77</p>
--	---

### CALENDRIER PREVISIONNEL (cocher la ou les période (s) concernée(s))

2021	2022	2023	2024	2025
------	------	------	------	------

## FICHE ACTION DU CONTRAT DE RELANCE ET DE TRANSITION ECOLOGIQUE

0	x	x	x	x
---	---	---	---	---

### PARTENAIRES IDENTIFIES

*Préciser le rôle des partenaires : Appui financier, administratif, technique, ou en moyens humains*

Appui financier : Région, Département, Etat, ADEME,  
Appui technique : Région, Département, Communes, services de l'Etat

### PLAN DE FINANCEMENT PREVISIONNEL

#### Coût de l'action / projet en cours d'évaluation – cadre du PPIF du Schéma Directeur cyclable

Montant total € HT : estimatif

Calendrier prévisionnel (planning d'action, calendrier prévisionnel de réalisation et de dépense) :

#### DEPENSES

Nature des dépenses	Montant HT	TVA	Montant TTC
<b>Total</b>			

#### RECETTES

Moyens financiers	Taux (% du HT)	Montant
<b>Total</b>		
Reste à charge collectivité		

### INDICATEURS DE SUIVI ET RESULTATS ATTENDUS

Linéaire de voirie (km)  
Carrefour à feux (en nombre)

Aménagements cyclables (comparatif données 2021)

- Linéaire de voirie avec aménagements cyclables sur voirie (km)
- Linéaire d'aménagements cyclables hors voirie (km)
- Linéaire d'aire piétonne (km)
- Linéaire de zone de rencontre (km)
- Linéaire de zone 30 (km)



## FICHE ACTION DU CONTRAT DE RELANCE ET DE TRANSITION ECOLOGIQUE

- Nombre de points durs vélo
- Sas Vélo (en nombre)

Fréquentation (comparatif données 2021)

- Part modale Vélo (%) – comparatif 2010.
- Comptage manuel (oui/non)
- Comptage automatisé (si oui : nombre de compteurs)

### **ANNEXES (facultatif)**

*exemple : courriers de confirmation des acteurs pour leur implication (notamment financière)*

Carte des aménagements cyclables

FICHE PROJET / FICHE ACTION

<b>Orientation stratégique : MOBILITE</b>	<b>Intitulé de l'action : Elaborer et mettre en œuvre des Plans de Mobilité pour les sites de la CA et des communes</b>	
---	---	--

<b>Fiche action n°</b>	<b>100</b>
<b>Maître d'ouvrage</b>	<b>Communauté d'agglomération Paris-Vallée de la Marne</b>

**RESUME DE L'ACTION**

Il s'agit d'une action inscrite au PCAET de la CAPVM.

2 sites de la CA Paris Vallée de la Marne et 7 sites communaux sont concernés par les obligations du Plan de Protection de l'Atmosphère.

Cette action consiste à élaborer des Plans de Mobilités Inter-Administrations pour les établissements regroupés au sein d'une même zone et des Plans de Mobilités multi-sites pour les sites isolés (chaque site aura son propre plan de mobilité mais les coûts d'études et de certaines actions peuvent mutualisés)

**DESCRIPTION DETAILLEE**

Volet Action 2021-2022

L'agglomération doit réfléchir à la construction de son CCTP pour mener son étude.

Un travail de mutualisation de cette action avec d'autres structures publiques est à l'étude en vue de réaliser des actions communes et d'optimiser les coûts.

Volet projet 2022-2026 : 4 phases pour la réalisation de ce document :

1/ La phase amont de préparation :

L'Agglomération doit définir les objectifs, la gouvernance (direction, RH, syndicat, service transports, etc.), le planning et les moyens (humains, budgétaires) alloués à la mise en œuvre du Plan de Mobilité administratif.

Cette phase nécessite de recenser l'ensemble des données pertinentes à la réalisation d'un état des lieux des pratiques de mobilité dans l'administration : véhicule de service, données RH, coût de la mobilité (forfait mobilité, remboursement coût abonnement de transport), équipement en faveur de la mobilité, modalité du télétravail, horaires des agents etc.

## FICHE ACTION DU CONTRAT DE RELANCE ET DE TRANSITION ECOLOGIQUE

### 2/ Le diagnostic de la CAPVM :

Cet état des lieux servira de base pour définir les enjeux et élaborer le plan d'actions. Le diagnostic comporte plusieurs volets :

- une analyse de l'accessibilité du site : recensement des infrastructures, aménagements et services qui peuvent influencer sur le choix du mode de transport et les conditions de déplacements.
- une définition des profils de mobilité des salariés : connaître les habitudes de déplacement des salariés, notamment grâce à la diffusion d'une enquête auprès de ces derniers.

Ce diagnostic permettra de fixer les orientations et les objectifs de report modal du Plan de Mobilité, qui guideront la construction du plan d'actions.

### 3/ L'élaboration du plan d'actions :

Le plan d'actions dresse, au regard des conclusions du diagnostic, des objectifs fixés par l'agglomération et des moyens humains, techniques et financiers allouables, une liste de mesures incitatives et prescriptives. Le plan d'actions doit être structuré selon des axes stratégiques thématiques, tels que « favoriser l'usage des modes actifs », « animer, sensibiliser et communiquer », ou encore « optimiser les déplacements professionnels ».

### 4/ La mise en œuvre et l'animation :

Chaque mesure définie dans le plan d'actions doit être budgétée et programmée dans le temps. Afin d'assurer la mobilisation des agents, il est nécessaire d'animer le dispositif (en communiquant à chaque nouvelle étape du Plan de Mobilité) et de profiter des événements nationaux tels que la Semaine de la Mobilité ou du Développement Durable, pour valoriser la démarche en interne.

## OBLIGATION(S) REGLEMENTAIRE(S) ET PROGRAMMATIQUE(S) DONT RELEVE L'ACTION

X Stratégie Nationale Bas Carbone  
o Stratégie Nationale pour la Biodiversité  
X SDRIF (Schéma Directeur de la Région Ile de France)  
X Projet de territoire  
x PCAET (Plan Climat Air Energie Territorial)  
o Contrat de ville  
o PLHI (Programme Local de l'Habitat Intercommunal)  
X SCOP (Schéma de Cohérence et d'Orientations Paysagères)  
X Plan de Prévention du Bruit dans l'Environnement  
o NPNRU (Nouveau Programme National de Renouvellement Urbain)  
X Contrat local de santé  
X Autres (à préciser) / Plan de Protection de l'Atmosphère IDF ; Loi LOM, Plan Route de la Région IDF

## IMPACT(S) ECOLOGIQUE(S) DU PROJET

## FICHE ACTION DU CONTRAT DE RELANCE ET DE TRANSITION ECOLOGIQUE

<ul style="list-style-type: none"> <li>X Lutte contre le changement climatique</li> <li>o Adaptation au changement climatique et prévention des risques naturels</li> <li>o Gestion de la ressource en eau</li> <li>X Economie circulaire, déchets, prévention des risques technologiques</li> <li>X Lutte contre les pollutions</li> <li>o Biodiversité et protection des espaces naturels, agricoles et sylvicoles</li> </ul>	<p>X Impact social (maintien ou création d'emploi vert, renforce l'accès aux services publics, contribue à la cohésion sociale...)</p>
---	--

### DISPOSITIF(S) FINANCIER(S) CONCERNE(S)

<p><b>CPER</b></p> <ul style="list-style-type: none"> <li>X Mobilité multimodale</li> <li>o Enseignement supérieur</li> <li>o Recherche et Innovation</li> <li>X Transition écologique et énergétique</li> <li>o Numérique</li> <li>o Innovation, filières d'avenir et usine du futur</li> <li>X Territoires</li> </ul>	<p><b>DSIL</b></p> <ul style="list-style-type: none"> <li>o Rénovation thermique, transition énergétique et développement des énergies renouvelables</li> <li>x Mise aux normes et sécurisation des équipements publics</li> <li>X Développement d'infrastructures en faveur de la mobilité</li> <li>o Développement d'infrastructures en faveur de la construction de logement</li> <li>o Développement du numérique et de la téléphonie mobile</li> <li>o Réalisation d'hébergements et d'équipements publics rendus nécessaires par l'accroissement du nombre d'habitants</li> <li>o Création, transformation et rénovation de bâtiments scolaires</li> </ul>
---	--

<p><b>FNADT</b></p> <ul style="list-style-type: none"> <li>o Actions en faveur de l'emploi</li> <li>X Action qui concourt à accroître l'attractivité des territoires</li> <li>X Actions innovantes ou expérimentales dans le domaine de l'aménagement et le développement durable</li> </ul>	<p><b>DSIL PLAN DE RELANCE</b></p> <ul style="list-style-type: none"> <li>o Préservation du patrimoine public historique et culturel</li> <li>X Transition écologique</li> <li>X Résilience sanitaire</li> </ul>
--	--

<p>o <b>FAUD (Fond d'Aménagement et d'Urbanisme Durable)</b></p>	<p><b>AUTRES</b></p> <p>x Préciser : Plan route de la Région Ile de France si action mutualisée avec une autre structure.</p>
--	---

### CALENDRIER PREVISIONNEL (cocher la ou les période (s) concernée(s))

2021	2022	2023	2024	2025
------	------	------	------	------

## FICHE ACTION DU CONTRAT DE RELANCE ET DE TRANSITION ECOLOGIQUE

o	x	x	x	x
---	---	---	---	---

### PARTENAIRES IDENTIFIES

*Préciser le rôle des partenaires : Appui financier, administratif, technique, ou en moyens humains*

ADEME Communes Région IDF CCI
--

### PLAN DE FINANCEMENT PREVISIONNEL

Montant de l'étude estimé entre 12M et 20M€  
 Montant des actions non définis à ce stade.

Calendrier prévisionnel (planning d'action, calendrier prévisionnel de réalisation et de dépense) :  
 T1 2022 : Commande publique  
 T2-T3 2022 : phase d'étude PDM  
 T4 2022 : mise en œuvre du PDM

#### DEPENSES

Nature des dépenses	Montant HT	TVA	Montant TTC
<b>Total</b>			

#### RECETTES

Moyens financiers	Taux (% du HT)	Montant
<b>Total</b>		
<b>Reste à charge collectivité</b>		

### INDICATEURS DE SUIVI ET RESULTATS ATTENDUS

Compte déplacement de l'agglomération

- Satisfaction des agents municipaux
- Taux de demandeurs du forfait mobilités durables
- Nombre de places de stationnement dédiées aux mobilités douces créées

## FICHE ACTION DU CONTRAT DE RELANCE ET DE TRANSITION ECOLOGIQUE

- Nombre de jours de télétravail alloués

### **ANNEXES (facultatif)**

*exemple : courriers de confirmation des acteurs pour leur implication (notamment financière)*

## FICHE ACTION DU CONTRAT DE RELANCE ET DE TRANSITION ECOLOGIQUE

**FICHE ACTION** : projet mature, avec un plan de financement établi, et planifié à court terme (2021 et 2022)

<b>Orientation stratégique : MOBILITE</b>	<b>Intitulé de l'action : Schéma Directeur Cyclable</b>	
---	---	---

<b>Fiche action n°</b>	<b>98</b>
<b>Maître d'ouvrage</b>	<b>Communauté d'Agglomération Paris Vallée de la Marne</b>

### RESUME DE L'ACTION

La Communauté d'Agglomération Paris - Vallée de la Marne (CAPVM), créée au 1er janvier 2016, est issue de la fusion de 3 EPCI. Elle est composée de 12 communes, regroupant 226'406 habitants (source INSEE 2017) répartis sur 96 km<sup>2</sup>.

Ce territoire est situé en grande couronne, dans le département de la Seine-et-Marne, mêlant un caractère assez urbain par la proximité de la Métropole du Grand Paris à l'Ouest et des espaces plus ruraux et naturels à l'Est.

La CAPVM définit actuellement les limites de ses compétences en matière de mobilité et de voirie. A ces deux titres, elle a pour ambition de développer la pratique des modes actifs de son territoire.

Un engouement très fort pour le vélo est visible sur le territoire, notamment depuis le déconfinement. En effet, beaucoup d'aménagements cyclables ont été créés, certaines communes ont identifié le vélo comme élément central de leur mandat et ont désigné des conseillers municipaux en charge des liaisons douces. L'Agglomération affiche son choix d'intervenir sur le vélo et souhaite clarifier ses compétences sur ce sujet à travers la réalisation du Schéma Directeur Cyclable (SDC)

Elaborer une stratégie cyclable constitue un enjeu important pour l'Agglomération, d'autant plus qu'elle se prépare à l'arrivée de deux gares du Grand Paris Express (Chelles-Gournay et Noisy-Champs), au projet du Transport Collectif en Site Propre (TCSP) Bords de Marne et à l'arrivée des JO en 2024, projets qui constituent un levier de développement pour l'ensemble du territoire.

Dans cette optique, une stratégie de développement de la pratique du vélo doit s'immiscer dans un territoire où la place de la voiture est prépondérante dans les déplacements de proximité.

L'ambition du Schéma Directeur Cyclable est de réduire la part modale de la voiture individuelle pour 2030, passant de 51,1% à 40% (notamment sur de la courte distance), et d'augmenter celle des modes actifs, passant 0,5% à 5% (2% à horizon 2023).

Pour atteindre ces objectifs, le schéma directeur cyclable devra définir :

## FICHE ACTION DU CONTRAT DE RELANCE ET DE TRANSITION ECOLOGIQUE

- La gouvernance territoriale de la compétence vélo, en particulier entre l'agglomération et les communes : aux acteurs de définir leur marge de manœuvre sur la question des aménagements cyclables et des outils d'accompagnement à la pratique du vélo.
- Un document cadre sur la politique cyclable du territoire : il s'agira du premier document de planification de l'agglomération en matière de déplacement
- Les continuités cyclables au sein du territoire et avec les territoires voisins, en particulier les itinéraires stratégiques (exemples : des axes Nord-Sud et Ouest-Est, tracé du RER vélo, et les connexions reliant les principaux pôles d'attractivité du territoire : pôles d'échanges, gares, université, zones d'activités, zones d'habitat denses...)
- Une politique de pacification de la voirie (notamment par la modération des vitesses en zone urbaine)
- Un référentiel des aménagements cyclables avec des règles qui devront s'appliquer à toute création ou modification d'un aménagement cyclable
- Les stationnements vélo et leur dimensionnement
- Des préconisations pour les documents d'urbanismes en particulier concernant l'intégration des stationnements vélos dans les constructions neuves (PLU et cahiers de cessions de terrains...)
- Un plan de jalonnement et une signalétique homogénéisée à l'échelle de l'agglomération
- Les services vélos répondant aux usages des cyclistes : réparation, location de vélo, marquage, (exemple : Veligo Location...).
- Un plan de communication, d'événements, et de sensibilisation, notamment en matière de sécurité dans l'espace public et auprès du jeune public

### DESCRIPTION DETAILLEE

#### Volet action 2021 :

- **Une première phase de diagnostic** pour réaliser l'état des lieux de la situation en matière d'aménagements cyclables, de stationnement, de services et de déplacements cyclables ;
- **Une deuxième phase d'élaboration de la stratégie cyclable** associée à des propositions d'aménagements (travaux, services, caractéristiques techniques) ;
- **Une troisième phase de programmation d'estimation financière** dans un souci de concrétisation opérationnelle à horizon 2026 (court terme), à horizon 2030 (moyen terme) et à horizon 2050 (long terme) et d'élaboration d'un référentiel pour les futurs aménagements cyclables

#### **Phase 1 : Le diagnostic de la situation (Mars à Juin 2021)**

L'objectif de cette première phase est de connaître le caractère cyclable du territoire et d'identifier les marges de manœuvre possibles. Elle se déploie en trois parties :

##### 1/ L'état des lieux des aménagements existants agrémenté d'une analyse critique de l'existant.

Le diagnostic recense les éléments suivants :

- Sur la base des données SIG de l'agglomération, l'ensemble des aménagements cyclables (pistes cyclables, bandes cyclables, voies vertes, zones 30, zones de rencontre, couloirs de



## FICHE ACTION DU CONTRAT DE RELANCE ET DE TRANSITION ECOLOGIQUE

bus, zone partagée, etc.) et l'offre en stationnement et leurs caractéristiques (type, nombre de places, etc.). L'agglomération disposera ainsi d'un référentiel des aménagements existants et futurs de son territoire

- Une évaluation est portée sur :
  - o La qualité des aménagements cyclables sur la base d'un référentiel à élaborer : règles de priorités, partage de la voirie, modération de la vitesse, marquage au sol des voies cyclables, largeur de la voie cyclable, état des pistes cyclables, séparation de la route, qualité du revêtement, services vélos nécessaires (signalisation, éclairage, parking vélo, atelier de réparation vélo à proximité, parking relai à proximité, commerces à proximité). Ce référentiel définira les règles qui devront s'appliquer à toute création ou modification d'un aménagement cyclable.
  - o La qualité des stationnements vélo, sur la base d'un référentiel à élaborer
- Les données disponibles (dont celles fournies par la CAPVM) sur les conditions de circulation (flux locaux et de transit, encombrements, accidentologie, plan de circulation actuel, configuration du réseau viaire), typologie d'aménagements (vélo route, voie verte, bande cyclable, piste cyclable, zone 30, zone de rencontre, etc.) et le linéaire pour chaque tronçon (géolocalisation) ;
- Les gestionnaires des voies aménagées (voies communales, communautaires, départementales, chemins ruraux ou d'exploitation, chemins de halage, chemins privés) ;
- Les points durs de franchissement, les ruptures de continuités ;
- Les contraintes foncières et physiques (impossibilités techniques, barrières, coupures, reliefs, points durs identifiés par la CAPVM, le Département, les communes etc.) ;
- Les pôles générateurs de déplacements liés aux principales activités (pôles d'emplois, bâtiments administratifs, équipements scolaires, espaces verts, gares, équipements publics, sociaux, sportifs, culturels, commerces, etc.). Il s'agit également d'identifier les principales liaisons ayant un potentiel pour les cyclistes, les distances entre les pôles et leur desserte afin d'identifier les liaisons principales ayant un potentiel cyclable ;
- Les dispositions prises dans les documents d'urbanismes (PLU, cahiers de cessions de terrain...) en matière de stationnement vélo ;
- Les services liés aux vélos existants sur le territoire (ateliers de réparation en lien avec une association ou non, magasins de location, locations de vélo, vélocistes, organisations de cyclobus à partir des pédibus, etc.)
- Les caractéristiques des déplacements (part modale) et leur transfert modal possible par secteur géographique (distance entre pôles générateurs de déplacements) afin d'identifier les secteurs ayant un potentiel "cyclable" particulièrement important ;
- La nature du tissu urbain et du réseau d'infrastructures existant et à venir afin d'inventorier les potentiels (augmenter la part modale du vélo).
- Une classification des voies urbaines selon les usages (automobiles, transports collectifs, cyclistes, piétons), le trafic observé et les vitesses pratiqués. Cette classification permettra d'identifier des actions telles que la modération de la vitesse et le partage de la voirie en vue de sécuriser la pratique cyclable.

## FICHE ACTION DU CONTRAT DE RELANCE ET DE TRANSITION ECOLOGIQUE

- Des relevés de terrains seront nécessaires à certains endroits clés, définis par le titulaire, en concertation avec le maître d'ouvrage.

### 2/ La connaissance des pratiques et des besoins des cyclistes du territoire

La CAPVM souhaite connaître les usages et les types d'usagers du vélo sur le territoire. Un travail d'identification est en cours sur l'origine et la destination des cyclistes, l'itinéraire emprunté, les difficultés rencontrées, etc.

Un certain nombre de comptage vont devra être notamment installé au niveau des franchissements (Marne et infrastructures routières) et sur certaines zones d'activités en mai 2021. Les comptages sur les places de stationnement concerneront certains lieux d'intermodalité (les principales gares RER et routières) et pôles générateurs de déplacement.

une enquête, à destination des habitants du territoire est prévue. Celle-ci se fera en ligne. Des enquêtes « flash » aux 8 gares RER seront également menées par le bureau d'études

### 3/ L'intégration des projets d'aménagement à venir

Une synthèse de l'ensemble des démarches en cours (construction de logements, de zones d'activités, RER Vélo...), avec une identification des interfaces entre les projets est en cours d'élaboration

## **Phase 2 : Elaboration de la stratégie (de Juin à Octobre 2021)**

Cette phase consiste à construire le projet de schéma directeur cyclable de la CAPVM par la définition des aménagements cyclables, des services et des actions répondant aux objectifs du territoire, cela sur la base des enjeux identifiés dans la phase 1.

### 1/ Les propositions d'actions sur les infrastructures

L'Agglomération CAPVM et ses partenaires travailleront sur des propositions d'actions en tenant compte :

- De l'urgence des dysfonctionnements, dans la mesure où des situations apparaissent à l'issue de la phase 1, elles devront être traitées en priorité.
- Des opportunités d'intervention rapides (selon les opportunités foncières et les contraintes techniques)
- Des volontés politiques des différents maîtres d'ouvrage
- Des capacités financières des MOA et des partenaires financiers
- Des réglementations des documents de planification
- De la durabilité des revêtements, en particulier pour les Bords de Marne et pour la promenade Marne et Dhuis.

L'étude fera apparaître :

- Des choix de tronçons prioritaires et des traitements particuliers sur des points durs de franchissement, sous forme de cartographie (SIG et DWG). La programmation doit être coordonnée avec les différents programmes d'opérations de la voirie et des espaces publics prévus
- Des propositions d'aménagements par des profils en travers, se calant sur les orientations du Schéma de Cohérence et d'Orientation du Paysage

## FICHE ACTION DU CONTRAT DE RELANCE ET DE TRANSITION ECOLOGIQUE

- La prise en compte de la maintenance : programme d'entretien, fréquences et estimations des coûts.

### 2/ Les propositions d'actions sur le stationnement

Le stationnement sur l'espace public devra être pensé en cohérence avec les infrastructures cyclables. Il est attendu une évaluation de l'offre disponible aux pôles générateurs de déplacements et d'anticiper l'implantation.

L'agglomération mènera une réflexion sur la typologie de ces équipements (arceaux, abris, consignes, etc.) et travaillera sur la lisibilité de ce stationnement (éclairage, sécurité, etc.).

### 3/ Les propositions d'actions sur l'offre de services

La phase 1 aura présenté l'offre disponible sur le territoire en matière de services et aura mesuré les besoins des usagers.

Une analyse de la pertinence de plusieurs solutions d'accompagnement à la pratique du vélo viendra compléter l'offre existante (liste non-exhaustive) :

- Soutien aux initiatives de vélo-école, atelier de remise en selle
- Soutien aux ateliers d'autoréparation
- Soutien aux actions pour les entreprises (pool de vélo ou de VAE dans le cadre de Plan de Mobilité Inter-Entreprises)
- Solution de stationnement sécurisé
- Location de vélos (longue durée et cyclotourisme)
- Complément de subvention à l'achat de vélo ou VAE

Le Schéma Directeur Cyclable étant un des premiers documents cadre de la CAPVM, celui-ci peut amorcer des initiatives plus locales en matière de mobilité, notamment sur les plans marche des communes. Les fiches actions intégreront une estimation des coûts.

### 4/ Les propositions d'actions sur la signalisation

L'agglomération travaillera sur une charte graphique pour la signalisation des itinéraires cyclables : des marquages au sol dont un marquage particulier pour les zones dangereuses, des panneaux indiquant les temps de trajet vers les pôles d'attractivités (gare, université, zones d'activités, commerces, écoles, etc.)

La CAPVM disposera d'un plan de signalisation faisant figurer la signalisation existante et celle à réaliser.

### 5/ Les propositions d'actions sur les documents d'urbanisme

Une analyse des documents d'urbanismes transmis (PLU, cahiers des charges de cession de terrains...) sera réalisée et des modifications en cohérence avec la stratégie cyclable seront proposées

### 6/ Les propositions d'actions sur la marche à pied

Le Schéma Directeur Cyclable étant un des premiers documents cadre de la CAPVM, celui-ci peut amorcer des initiatives plus locales en matière de mobilité, notamment sur les plans marche des communes.

Il sera possible pour l'agglomération de proposer des actions spécifiques aux communes qui le souhaitent, en lien avec la marche à pied : Intégration de règles d'urbanisme dans les PLU, plan de

## FICHE ACTION DU CONTRAT DE RELANCE ET DE TRANSITION ECOLOGIQUE

signalétique piétonne, pédibus etc.

### 7/ La concertation

Une phase de concertation avec la population aura lieu afin de présenter la démarche et les premiers éléments de diagnostic en septembre 2021

Les attentes et les projections de la population seront prises en considération pour réaliser la stratégie.

## **Phase 3 : Le programme pluriannuel d'investissement et de fonctionnement et le plan de communication (d'Octobre 2021 à Janvier 2022)**

### 1/ Le programme pluriannuel d'investissement et de fonctionnement

L'objectif de la phase 3 du Schéma Directeur Cyclable est de décliner sous forme de fiches opérationnelles les orientations déterminées lors des deux phases précédentes.

Ces fiches devront être hiérarchisées avec les partenaires et priorisées, afin de dégager des opérations à réaliser à court terme (2022-2026) et à moyen terme (2030).

Des opérations de long terme (2050) pourront être identifiées, mais ne feront pas l'objet d'un traitement et d'une instruction fine comme il sera fait pour les opérations de courts et de moyens termes.

Les fiches opérationnelles seront une version plus aboutie des fiches actions élaborées en phase 2 et permettront de détailler de façon explicite les modalités d'opération en renseignant notamment :

- Le nom de l'opération
- La localisation de l'opération
- Le contexte de l'opération (identification des points durs, etc.)
- Le pilote de l'opération
- Les objectifs
- La description de l'opération, intégrant à minima des schémas de principe.
- La répartition des coûts de l'opération entre le maître d'ouvrage et les partenaires financiers devra être évaluée. Les financements mobilisables seront précisés : appels à projet, subventions, etc.
- Les partenaires techniques de l'opération
- Les partenaires financiers de l'opération
- Le financement de l'opération
- Le phasage proposé
- Les indicateurs de suivi d'évaluation et de résultat de l'opération.

Un programme pluriannuel d'investissement et de fonctionnement sera proposé, qui contiendra :

- Les opérations à mener
- Un plan de gestion des aménagements cyclables et des stationnements vélo : ce PPIF doit permettre de délimiter les marges de manœuvre de chaque acteur en matière

## FICHE ACTION DU CONTRAT DE RELANCE ET DE TRANSITION ECOLOGIQUE

d'intervention sur les aménagements cyclables et le stationnement vélo.

La période court terme « 2022 – 2026 » couvre les travaux dits "prioritaires" du schéma directeur cyclable. Pour le programme de déploiement des aménagements, deux à trois phasages sont à proposer et à faire valider par l'Agglomération

### 2/ Le plan de communication autour du vélo

Un plan de communication, pour la période court terme, afin de sensibiliser la population à l'usage du vélo et aux nouveaux aménagements vélo/piétons sera mis en place

A titre d'exemples, le plan de communication pourra inclure : la formalisation d'un livret pratique à destination des usagers pour encourager l'usage du vélo, la rédaction d'une charte de bonne conduite des cyclistes, l'organisation d'un évènement en lien avec le vélo, etc.

### OBLIGATION(S) REGLEMENTAIRE(S) ET PROGRAMMATIQUE(S) DONT RELEVE L'ACTION

- X Stratégie Nationale Bas Carbone
  - o Stratégie Nationale pour la Biodiversité
- X SDRIF (Schéma Directeur de la Région Ile de France)
- X Projet de territoire
- X PCAET (Plan Climat Air Energie Territorial)
- X Contrat de ville
- X PLHI (Programme Local de l'Habitat Intercommunal)
- X SCOP (Schéma de Cohérence et d'Orientations Paysagères)
- X Plan de Prévention du Bruit dans l'Environnement
- X NPNRU (Nouveau Programme National de Renouvellement Urbain)
- X Contrat local de santé
- X Autres (à préciser) : Plan vélo National ; Plan Vélo IDF; Plan Vélo 77, PDUIF

### IMPACT(S) ECOLOGIQUE(S) DU PROJET

- X Lutte contre le changement climatique
  - o Adaptation au changement climatique et prévention des risques naturels
  - o Gestion de la ressource en eau
- X Economie circulaire, déchets, prévention des risques technologiques
- X Lutte contre les pollutions
  - o Biodiversité et protection des espaces naturels, agricoles et sylvicoles

X Impact social (maintien ou création d'emploi vert, renforce l'accès aux services publics, contribue à la cohésion sociale...)

### DISPOSITIF(S) FINANCIER(S) CONCERNE(S)

CPER

DSIL

## FICHE ACTION DU CONTRAT DE RELANCE ET DE TRANSITION ECOLOGIQUE

<p>X Mobilité multimodale</p> <p>o Enseignement supérieur</p> <p>o Recherche et Innovation</p> <p>X Transition écologique et énergétique</p> <p>o Numérique</p> <p>o Innovation, filières d'avenir et usine du futur</p> <p>X Territoires</p>	<p>o Rénovation thermique, transition énergétique et développement des énergies renouvelables</p> <p>o Mise aux normes et sécurisation des équipements publics</p> <p>X Développement d'infrastructures en faveur de la mobilité</p> <p>o Développement d'infrastructures en faveur de la construction de logement</p> <p>o Développement du numérique et de la téléphonie mobile</p> <p>o Réalisation d'hébergements et d'équipements publics rendus nécessaires par l'accroissement du nombre d'habitants</p> <p>o Création, transformation et rénovation de bâtiments scolaires</p>
---	--

<p><b>FNADT</b></p> <p>o Actions en faveur de l'emploi</p> <p>X Action qui concoure à accroître l'attractivité des territoires</p> <p>o Actions innovantes ou expérimentales dans le domaine de l'aménagement et le développement durable</p>	<p><b>DSIL PLAN DE RELANCE</b></p> <p>o Préservation du patrimoine public historique et culturel</p> <p>X Transition écologique</p> <p>x Résilience sanitaire</p>
---	---

<p>o <b>FAUD (Fond d'Aménagement et d'Urbanisme Durable)</b></p>	<p><b>AUTRES</b></p> <p>x Préciser : ADEME, AAP Vélo et territoire</p>
--	--

### CALENDRIER PREVISIONNEL (cocher la ou les période (s) concernée(s))

2021	2022	2023	2024	2025
x	X	o	o	o

### PARTENAIRES IDENTIFIES

*Préciser le rôle des partenaires : Appui financier, administratif, technique, ou en moyens humains*

- Participation aux comités de pilotage et aux comités techniques des structures suivantes :  
 Les services de la CAPVM (pôles transports, voirie, développement durable, développement économique, aménagement, office du tourisme, habitat, communication, information et géographie urbaine (SIGU), politique de la ville).
  - Les services des 12 communes
  - La Région Île de France, le Département 77 et Ile-de-France-Mobilités

## FICHE ACTION DU CONTRAT DE RELANCE ET DE TRANSITION ECOLOGIQUE

- Les services de l'Etat
  - L'ADEME
  - Les associations d'usagers : le collectif vélo Ile de France et Optivélo, ADEQUA
  - Les aménageurs locaux : M2CA, Epa Marne, Aménagement 77
  - Les bailleurs sociaux
  - La M2ie
  - Les exploitants de transports collectifs : RATP, STBC, N4 Mobilités
  - La Chambre de Commerce et de l'Industrie
  - L'université Gustave Eiffel
  - Les territoires voisins (la Communauté d'Agglomération Marne et Gondoire, l'EPT Grand Paris Grand Est, Val d'Europe Agglomération, la Communauté de communes Plaines et Monts de France, la commune de Noisy-le-Grand).
  
  - Partenaires secondaires qui pourront être mobilisés selon les besoins du projet :
  - Association des chefs d'entreprises de Marne la Vallée (ACEME)
- Cahier des Clauses Techniques Particulières  
20-042 / Réalisation du Schéma Directeur Cyclable de Paris – Vallée de la Marne 9 / 19
- Centre d'études et d'expertise sur les risques, l'environnement, la mobilité et l'aménagement (CEREMA)
  - Bruitparif
  - Airparif
  - Syndicat de transport des secteurs 3 et 4 de Marne la Vallée
  - Gestionnaires de parcs de stationnement (EFFIA, SAMOP)
  - Education Nationale
  - Centres commerciaux
  
  - Appui Financier sur le Schéma Directeur Cyclable
    - L'ADEME – AVELO 1 (ex Vélo et territoire)

### PLAN DE FINANCEMENT PREVISIONNEL

Montant total € HT : 73 680€

- étude du schéma directeur cyclable au DPGF : 55 680€
- BPU : 18 000€

Calendrier prévisionnel (planning d'action, calendrier prévisionnel de réalisation et de dépense) :

Etude : 55 680€

Phase 1 de mars à juillet 2021 : 17 314€

Phase 2 de juillet à octobre 2021 : 11 842€

Phase 3 d'octobre 2021 à janvier 2022 : 17 244€

BPU : de mars à juillet 2021 : 18 000€

#### DEPENSES

Nature des dépenses	Montant HT	TVA	Montant TTC
<b>Financement de l'étude</b>	<b>73 680€</b>	<b>20%</b>	<b>88 416€</b>

## FICHE ACTION DU CONTRAT DE RELANCE ET DE TRANSITION ECOLOGIQUE

Total			
-------	--	--	--

### RECETTES

Moyens financiers	Taux (% du HT)	Montant
<b>ADEME (financement études)</b>	<b>40%</b>	Jusque 40 250€
Total		
Reste à charge collectivité		

### INDICATEURS DE SUIVI ET RESULTATS ATTENDUS

Linéaire de Piste Cyclable aménagés Part modale Vélo Nombre de services déployés Actions de communication et taux de participation
---

### ANNEXES (facultatif)

*exemple : courriers de confirmation des acteurs pour leur implication (notamment financière)*

Convention de l'ADEME (Avenant)
---------------------------------



FICHE PROJET / FICHE ACTION

<b>Orientation stratégique : MOBILITE</b>	<b>Intitulé de l'action : Services à destination des cyclistes.</b>	
---	---	---

<b>Fiche action n°</b>	<b>96</b>
<b>Maître d'ouvrage</b>	<b>Communauté d'agglomération Paris-Vallée de la Marne, les communes, les associations du territoire</b>

**RESUME DE L'ACTION**

Dans le cadre de son projet de territoire et du Schéma Directeur Cyclable, en cours de réalisation en 2021, la CAPVM s'engage à développer des services à destination des cyclistes, en complément de l'offre existante.

**DESCRIPTION DETAILLEE**

Volet action 2021 :

Le Schéma Directeur Cyclable (SDC) est actuellement en cours d'élaboration. La CAPVM disposera en janvier 2022 d'un Plan Pluriannuel d'Investissement et de Fonctionnement (PPIF). Ce document constituera la feuille de route pour l'agglomération en matière de politique cyclable.

Le Diagnostic du SDC recense actuellement les services existants sur le territoire et identifie également les besoins de services pour compléter cette offre.

Dans ce cadre, plusieurs solutions d'accompagnement à la pratique du vélo pourront être mises en œuvre par la CAPVM dans le but de compléter l'offre de service vélo existante.

Volet projet 2022-2026

Ces services à destination des cyclistes peuvent se traduire par

- Du soutien aux initiatives de vélo-école,
- Des ateliers de remise en selle pour adulte,
- Des ateliers d'autoréparation,
- Des actions pour les entreprises (pool de vélo ou de VAE dans le cadre de Plan de Mobilité Inter-Entreprises),
- Des solutions de stationnement sécurisé,
- De la location de vélos (longue durée et cyclotourisme),
- Un complément de subvention à l'achat de vélo ou VAE.

## FICHE ACTION DU CONTRAT DE RELANCE ET DE TRANSITION ECOLOGIQUE

- ...

Sujet transversal à plusieurs services de l'agglomération, ce travail sera mené en lien avec les services du développement économique, de l'office du tourisme, du développement durable, la mission JOP & culture.

Une attention particulière sera également portée pour proposer une offre adaptée au contexte des quartiers dits « politiques de la ville » et secteur NPNRU, intégrant une dimension d'insertion socio-professionnelle

L'offre de service à développer sera connue lors de la validation du PPIF en Janvier 2022.

### OBLIGATION(S) REGLEMENTAIRE(S) ET PROGRAMMATIQUE(S) DONT RELEVE L'ACTION

- X Stratégie Nationale Bas Carbone
  - o Stratégie Nationale pour la Biodiversité
- X SDRIF (Schéma Directeur de la Région Ile de France)
- X Projet de territoire
- X PCAET (Plan Climat Air Energie Territorial)
- X Contrat de ville
  - o PLHI (Programme Local de l'Habitat Intercommunal)
- X SCOP (Schéma de Cohérence et d'Orientations Paysagères)
- X Plan de Prévention du Bruit dans l'Environnement
- X NPNRU (Nouveau Programme National de Renouvellement Urbain)
- X Contrat local de santé
- X Autres (à préciser) : Futur Schéma Directeur Cyclable de la CAPVM, Plan vélo National ; Plan Vélo IDF; Plan Vélo 77, PDUIF

### IMPACT(S) ECOLOGIQUE(S) DU PROJET

<ul style="list-style-type: none"> <li>X Lutte contre le changement climatique                     <ul style="list-style-type: none"> <li>o Adaptation au changement climatique et prévention des risques naturels</li> <li>o Gestion de la ressource en eau</li> </ul> </li> <li>X Economie circulaire, déchets, prévention des risques technologiques</li> <li>X Lutte contre les pollutions                     <ul style="list-style-type: none"> <li>o Biodiversité et protection des espaces naturels, agricoles et sylvicoles</li> </ul> </li> </ul>	<p>X Impact social (maintien ou création d'emploi vert, renforce l'accès aux services publics, contribue à la cohésion sociale...)</p>
---	--

### DISPOSITIF(S) FINANCIER(S) CONCERNE(S)

<p><b>CPER</b></p> <ul style="list-style-type: none"> <li>X Mobilité multimodale</li> <li>o Enseignement supérieur</li> </ul>	<p><b>DSIL</b></p> <ul style="list-style-type: none"> <li>o Rénovation thermique, transition énergétique et développement des énergies renouvelables</li> </ul>
---	---

## FICHE ACTION DU CONTRAT DE RELANCE ET DE TRANSITION ECOLOGIQUE

<ul style="list-style-type: none"> <li>o Recherche et Innovation</li> <li>X Transition écologique et énergétique</li> <li>x Numérique</li> <li>x Innovation, filières d'avenir et usine du futur</li> <li>X Territoires</li> </ul>	<ul style="list-style-type: none"> <li>o Mise aux normes et sécurisation des équipements publics</li> <li>X Développement d'infrastructures en faveur de la mobilité</li> <li>o Développement d'infrastructures en faveur de la construction de logement</li> <li>o Développement du numérique et de la téléphonie mobile</li> <li>o Réalisation d'hébergements et d'équipements publics rendus nécessaires par l'accroissement du nombre d'habitants</li> <li>o Création, transformation et rénovation de bâtiments scolaires</li> </ul>
--	---

<p style="text-align: center;"><b>FNADT</b></p> <ul style="list-style-type: none"> <li>X Actions en faveur de l'emploi</li> <li>X Action qui concoure à accroître l'attractivité des territoires</li> <li>X Actions innovantes ou expérimentales dans le domaine de l'aménagement et le développement durable</li> </ul>	<p style="text-align: center;"><b>DSIL PLAN DE RELANCE</b></p> <ul style="list-style-type: none"> <li>o Préservation du patrimoine public historique et culturel</li> <li>X Transition écologique</li> <li>X Résilience sanitaire</li> </ul>
--	--

<ul style="list-style-type: none"> <li>o <b>FAUD (Fond d'Aménagement et d'Urbanisme Durable)</b></li> </ul>	<p style="text-align: center;"><b>AUTRES</b></p> <p>X Préciser : ADEME, Plan Vélo National, Plan Vélo Région IDF, Plan Vélo77</p>
---	---

### CALENDRIER PREVISIONNEL (cocher la ou les période (s) concernée(s))

2021	2022	2023	2024	2025
o	x	x	x	x

### PARTENAIRES IDENTIFIES

*Préciser le rôle des partenaires : Appui financier, administratif, technique, ou en moyens humains*

Appui financier : Région, Département, Communes, Etat, ADEME,  
 Appui technique : Communes, associations, Office du tourisme,

### PLAN DE FINANCEMENT PREVISIONNEL

## FICHE ACTION DU CONTRAT DE RELANCE ET DE TRANSITION ECOLOGIQUE

### Coût de l'action / projet en cours d'évaluation – cadre du PPIF du Schéma Directeur cyclable

Montant total € HT : estimatif

Calendrier prévisionnel (planning d'action, calendrier prévisionnel de réalisation et de dépense) :

#### DEPENSES

Nature des dépenses	Montant HT	TVA	Montant TTC
<b>Total</b>			

#### RECETTES

Moyens financiers	Taux (% du HT)	Montant
<b>Total</b>		
Reste à charge collectivité		

### INDICATEURS DE SUIVI ET RESULTATS ATTENDUS

Nombre de services mis en place (service non définis à ce stade, à titre indicatif):

- Location/ prêt de vélo humanisé :
  - o Année de lancement
  - o Types et nombre de vélo en location
  - o Nombre de location enregistrée en année 2022
  - o Types et nombre de vélo en prêt
  - o Nombre de prêt enregistré en 2022
  - o Kilométrage annuel parcouru
  - o Durée moyenne du prêt/location
- Velo en libre-service sans borne (free floating)
  - o Année de lancement
  - o Nombre de vélos
  - o Nombre de location
  - o Nombre d'abonnés
  - o Rotation moyenne / jour / vélo
- Aide à l'acquisition
  - o Budget dédié
  - o Nombre de primes distribuées
  - o Types de vélo concerné
- Vélo-école
  - o Nombre de bénéficiaires
  - o Types de bénéficiaires
  - o Nombre de session(s)
- Atelier de réparation
  - o Nombre d'atelier(s)

## FICHE ACTION DU CONTRAT DE RELANCE ET DE TRANSITION ECOLOGIQUE

- Nombre d'utilisateurs

### **ANNEXES (facultatif)**

*exemple : courriers de confirmation des acteurs pour leur implication (notamment financière)*

## FICHE ACTION DU CONTRAT DE RELANCE ET DE TRANSITION ECOLOGIQUE

**FICHE ACTION/FICHE PROJET** : action/projet qui contient à la fois un volet action (mise en œuvre en 2021-2022 + plan de financement établi) et d'un volet projet (mise en œuvre 2023-2026 + plan de financement qui n'est pas en encore connu)

<b>Orientation stratégique : MOBILITE</b>	<b>Intitulé de l'action/projet :</b> Plan de Mobilité <i>Mise en place à l'Université Gustave Eiffel</i>	
---	--	---

<b>Fiche action/projet n°</b>	<b>101</b>
<b>Maître d'ouvrage</b>	<b>Université Gustave Eiffel</b>

### RESUME DE L'ACTION/PROJET

Volet Action :

L'Université Gustave Eiffel porte l'élaboration d'un Plan de Mobilité des Etablissements Scolaires sur le campus de la cité Descartes, réalisé en 2021.

Volet Projet :

Les actions découlant du Plan de Mobilité des Etablissements Scolaires seront mises en œuvre de 2022 à 2024.

### DESCRIPTION DETAILLEE

Sur le territoire de Paris – Vallée de la Marne, 12% des déplacements sont liés aux études. Avec plus de 16 000 étudiants, de nombreux déplacements se font vers les établissements scolaires de la Cité Descartes. Cette action vise à réaliser un plan de Mobilité sur la Cité Descartes.

L'Université Gustave Eiffel porte l'élaboration d'un Plan de Mobilité des Etablissements Scolaires sur le campus de la cité Descartes. Ce plan de mobilité sera mutualisé à l'échelle d'une zone qui regroupe 9 établissements : l'Université Gustave Eiffel (IFSTTAR, Université Paris-Est Marne-la-Vallée, Ecole Nationale Supérieure de Géographie, École d'architecture de la ville & des territoires Paris-Est, École supérieure d'ingénieurs en électrotechnique et électronique de Paris + personnel et étudiants de l'Ecole d'Urbanisme de Paris situés sur le Campus Descartes), l'Ecole des Ponts Paritech, le CFA Descartes, et Efficacity.

Le périmètre étudié représente plus de 16 000 étudiants et 2 500 salariés.

## FICHE ACTION DU CONTRAT DE RELANCE ET DE TRANSITION ECOLOGIQUE

### OBLIGATION(S) REGLEMENTAIRE(S) ET PROGRAMMATIQUE(S) DONT RELEVE L'ACTION

- X Stratégie Nationale Bas Carbone
- o Stratégie Nationale pour la Biodiversité
- o SDRIF (Schéma Directeur de la Région Ile de France)
- X Projet de territoire
- X PCAET (Plan Climat Air Energie Territorial)
- o Contrat de ville
- o PLHI (Programme Local de l'Habitat Intercommunal)
- o SCOP (Schéma de Cohérence et d'Orientations Paysagères)
- o Plan de Prévention du Bruit dans l'Environnement
- o NPNRU (Nouveau Programme National de Renouvellement Urbain)
- o Contrat local de santé
- o Autres (à préciser)

### IMPACT(S) ECOLOGIQUE(S) DU PROJET

- +1 Lutte contre le changement climatique
- o Adaptation au changement climatique et prévention des risques naturels
- o Gestion de la ressource en eau
- o Economie circulaire, déchets, prévention des risques technologiques
- +1 Lutte contre les pollutions
- o Biodiversité et protection des espaces naturels, agricoles et sylvicoles

+1 Impact social (maintien ou création d'emploi vert, renforce l'accès aux services publics, contribue à la cohésion sociale...)

### DISPOSITIF(S) FINANCIER(S) CONCERNE(S)

#### CPER

- X Mobilité multimodale
- o Enseignement supérieur
- o Recherche et Innovation
- X Transition écologique et énergétique
- o Numérique
- o Innovation, filières d'avenir et usine du futur
- X Territoires

#### DSIL

- o Rénovation thermique, transition énergétique et développement des énergies renouvelables
- o Mise aux normes et sécurisation des équipements publics
- X Développement d'infrastructures en faveur de la mobilité
- o Développement d'infrastructures en faveur de la construction de logement
- o Développement du numérique et de la téléphonie mobile
- o Réalisation d'hébergements et d'équipements publics rendus nécessaires par l'accroissement du nombre d'habitants
- o Création, transformation et rénovation de bâtiments scolaires

## FICHE ACTION DU CONTRAT DE RELANCE ET DE TRANSITION ECOLOGIQUE

<p style="text-align: center;"><b>FNADT</b></p> <ul style="list-style-type: none"> <li><input type="radio"/> Actions en faveur de l'emploi</li> <li><input checked="" type="radio"/> Action qui concoure à accroître l'attractivité des territoires</li> <li><input type="radio"/> Actions innovantes ou expérimentales dans le domaine de l'aménagement et le développement durable</li> </ul>	<p style="text-align: center;"><b>DSIL PLAN DE RELANCE</b></p> <ul style="list-style-type: none"> <li><input type="radio"/> Préservation du patrimoine public historique et culturel</li> <li><input checked="" type="radio"/> Transition écologique</li> <li><input type="radio"/> Résilience sanitaire</li> </ul>
---	---

<ul style="list-style-type: none"> <li><input type="radio"/> <b>FAUD (Fond d'Aménagement et d'Urbanisme Durable)</b></li> </ul>	<p style="text-align: center;"><b>AUTRES</b></p> <ul style="list-style-type: none"> <li><input type="radio"/> Préciser :</li> </ul>
---	---

### CALENDRIER PREVISIONNEL (cocher la ou les période (s) concernée(s))

2021	2022	2023	2024	2025	2021
X	X	X	X	X	X

### PARTENAIRES IDENTIFIES

*Préciser le rôle des partenaires : Appui financier, administratif, technique, ou en moyens humains*

Pilote de l'action : Université Gustave Eiffel

Partenaires : CAPVM, Communes, Etat (DDT 77), Île-de-France Mobilités, Région Île-de-France, Réseau Pro Mobilité, Département, Société du Grand Paris, Transdev, RATP, SNCF, EPAMARNE, Initiatives 77, ACEM, Entreprises (ex : QUOS), Plateforme numérique de covoiturage, SIT-MLV34, SDESM

Financeurs : Région Île-de-France

### PLAN DE FINANCEMENT PREVISIONNEL

➔ Volet action

- Montant total € HT : 16 475€. Financée à 50% par la Région Ile de France
- Calendrier prévisionnel (planning d'action, calendrier prévisionnel de réalisation et de dépense) : étude réalisée en 2021

➔ Volet projet

- Montant total € HT : non défini (en fonction des actions qui seront définies dans le Plan de Mobilité), réalisé entre 2022 et 2024.



## FICHE ACTION DU CONTRAT DE RELANCE ET DE TRANSITION ECOLOGIQUE

### DEPENSES (volet action)

Nature des dépenses	Montant HT	TVA	Montant TTC
Total			

### RECETTES (volet action)

Moyens financiers	Taux (% du HT)	Montant
Total		
Reste à charge collectivité		

### INDICATEURS DE SUIVI ET RESULTATS ATTENDUS

Suivi de la consommation énergétique du secteur transports / Parts modales sur le territoire (ROSE / Données INSEE / Enquête Grand Déplacements)

### ANNEXES (facultatif)

*exemple : courriers de confirmation des acteurs pour leur implication (notamment financière)*

--

## FICHE ACTION DU CONTRAT DE RELANCE ET DE TRANSITION ECOLOGIQUE

**FICHE ACTION/FICHE PROJET** : action/projet qui contient à la fois un volet action (mise en œuvre en 2021-2022 + plan de financement établi) et d'un volet projet (mise en œuvre 2023-2026 + plan de financement qui n'est pas en encore connu)

<b>Orientation stratégique : MOBILITE</b>	<b>Intitulé de l'action/projet : Stationnement cyclable</b>	
---	---	---

<b>Fiche action/projet n°</b>	<b>97</b>
<b>Maître d'ouvrage</b>	<b>Communauté d'Agglomération Paris Vallée de la Marne</b>

### RESUME DE L'ACTION/PROJET

Dans le cadre du Schéma directeur cyclable de la CAPVM, la CAPVM aménage et sécurise l'offre en stationnement cyclable sur des secteurs d'intérêt communautaire.

### DESCRIPTION DETAILLEE

Le Schéma Directeur Cyclable est actuellement en cours d'élaboration. La CAPVM disposera en janvier 2022 d'un Plan Pluriannuel d'Investissement et de Fonctionnement (PPIF). Ce document constituera la feuille de route pour l'agglomération en matière de politique cyclable.

#### Volet action 2021 :

Dans le cadre du diagnostic du SDC, la CAPVM réalise un recensement de son offre en matière de stationnement cyclable.

Des comptages sur les places de stationnement seront réalisés pour certains lieux stratégiques en termes d'intermodalité (les principales gares RER et routières) et les pôles générateurs de déplacement.

De plus, une réflexion sera menée en phase 2 du SDC sur la typologie de ces équipements (arceaux, abris, consignes, etc.) et leur lisibilité (éclairage, sécurité, etc.). Le PPIF du SDC indiquera l'offre et le type de stationnement à déployer sur le territoire en Janvier 2022.

#### Volet projet 2022-2026 :

Il s'agit de déployer le stationnement cycle aux endroits d'intérêts communautaires sur la période court terme du PPIF du Schéma directeur cyclable

## FICHE ACTION DU CONTRAT DE RELANCE ET DE TRANSITION ECOLOGIQUE

--

### OBLIGATION(S) REGLEMENTAIRE(S) ET PROGRAMMATIQUE(S) DONT RELEVE L'ACTION

X Stratégie Nationale Bas Carbone  
o Stratégie Nationale pour la Biodiversité  
x SDRIF (Schéma Directeur de la Région Ile de France)  
x Projet de territoire  
x PCAET (Plan Climat Air Energie Territorial)  
x Contrat de ville  
x PLHI (Programme Local de l'Habitat Intercommunal)  
x SCOP (Schéma de Cohérence et d'Orientations Paysagères)  
x Plan de Prévention du Bruit dans l'Environnement  
o NPNRU (Nouveau Programme National de Renouvellement Urbain)  
X Contrat local de santé  
X Autres (à préciser) : Futur Schéma Directeur Cyclable de la CAPVM, Plan vélo National ; Plan Vélo IDF; Plan Vélo 77, PDUIF

### IMPACT(S) ECOLOGIQUE(S) DU PROJET

X Lutte contre le changement climatique  
o Adaptation au changement climatique et prévention des risques naturels  
o Gestion de la ressource en eau  
o Economie circulaire, déchets, prévention des risques technologiques  
x Lutte contre les pollutions  
o Biodiversité et protection des espaces naturels, agricoles et sylvicoles

X Impact social (maintien ou création d'emploi vert, renforce l'accès aux services publics, contribue à la cohésion sociale...)

### DISPOSITIF(S) FINANCIER(S) CONCERNE(S)

**CPER**  
X Mobilité multimodale  
o Enseignement supérieur  
o Recherche et Innovation  
X Transition écologique et énergétique  
o Numérique  
o Innovation, filières d'avenir et usine du futur  
X Territoires

**DSIL**  
o Rénovation thermique, transition énergétique et développement des énergies renouvelables  
o Mise aux normes et sécurisation des équipements publics  
X Développement d'infrastructures en faveur de la mobilité  
o Développement d'infrastructures en faveur de la construction de logement  
o Développement du numérique et de la téléphonie

## FICHE ACTION DU CONTRAT DE RELANCE ET DE TRANSITION ECOLOGIQUE

	mobile <input type="checkbox"/> Réalisation d'hébergements et d'équipements publics rendus nécessaires par l'accroissement du nombre d'habitants <input type="checkbox"/> Création, transformation et rénovation de bâtiments scolaires
--	---

<b>FNADT</b> <input type="checkbox"/> Actions en faveur de l'emploi <input checked="" type="checkbox"/> Action qui concourt à accroître l'attractivité des territoires <input type="checkbox"/> Actions innovantes ou expérimentales dans le domaine de l'aménagement et le développement durable	<b>DSIL PLAN DE RELANCE</b> <input checked="" type="checkbox"/> Préservation du patrimoine public historique et culturel <input checked="" type="checkbox"/> Transition écologique <input checked="" type="checkbox"/> Résilience sanitaire
--	--

<input type="checkbox"/> <b>FAUD (Fond d'Aménagement et d'Urbanisme Durable)</b>	<b>AUTRES</b>  <input checked="" type="checkbox"/> Préciser : ADEME, Plan Vélo National, Plan Vélo Région IDF, RER V, Plan Vélo77
--	---

### CALENDRIER PREVISIONNEL (cocher la ou les période (s) concernée(s))

2021	2022	2023	2024	2025	2026
X	X	X	X	X	X

### PARTENAIRES IDENTIFIES

*Préciser le rôle des partenaires : Appui financier, administratif, technique, ou en moyens humains*

Appui financier : Région, Département, Communes, Etat, ADEME, coup de pouce vélo  
 Appui technique : Communes, associations, Office du tourisme,

### PLAN DE FINANCEMENT PREVISIONNEL

- ➔ Volet action
- Travail sur le stationnement (inclus à l'étude du SDC)
  
- ➔ Volet projet – non estimé ce jour.
- Arceaux

## FICHE ACTION DU CONTRAT DE RELANCE ET DE TRANSITION ECOLOGIQUE

- Abri vélo

### DEPENSES (volet action)

Nature des dépenses	Montant HT	TVA	Montant TTC
<b>Total</b>			

### RECETTES (volet action)

Moyens financiers	Taux (% du HT)	Montant
<b>Total</b>		
Reste à charge collectivité		

### INDICATEURS DE SUIVI ET RESULTATS ATTENDUS

Part modale Vélo (%)

- Stationnement
  - o Arceaux (nombre de places)
  - o Abri vélo/consigne individuel.le sécurisé.e (nombre de places)
  - o Abri vélo collectif sécurisé (nombre de places)
  - o Abri couvert non sécurisé (nombre de places)
- Consigne Cycléo
  - o Abonnement à une consigne à vélo sécurisé (en nombre)
- Taux d'occupation par consigne

### ANNEXES (facultatif)

*exemple : courriers de confirmation des acteurs pour leur implication (notamment financière)*

--

## FICHE ACTION DU CONTRAT DE RELANCE ET DE TRANSITION ECOLOGIQUE

**FICHE ACTION** : projet mature, avec un plan de financement établi, et planifié à court terme (2021 et 2022)

<b>Orientation stratégique : Mobilité</b>	<b>Intitulé de l'action : Guide des Itinéraires Cyclables</b>	
---	---	---

<b>Fiche action n°</b>	<b>95</b>
<b>Maître d'ouvrage</b>	<b>CAPVM – Pôle transport et Office du tourisme</b>

### RESUME DE L'ACTION

Réalisation d'un guide des itinéraires cyclables, réalisé en partenariat avec l'office du tourisme de la CAPVM.

### DESCRIPTION DETAILLEE

Il s'agit de proposer 5 feuillets, à la fois en support numérique et papier, recensant 5 itinéraires cyclables, de taille différente, à travers l'agglomération.

Des onglets « services », « conseils » et « sécurité » en vélo seront développés au sein de ce guide. Des éléments remarquables en lien avec le patrimoine, la biodiversité et le loisir sont également mis en avant.

La première édition sera diffusée au moment de l'évènementiel « Mai à vélo », en mai 2021.

Ce guide des itinéraires sera actualisé chaque année et diffusé par l'office du tourisme, le service communication de l'agglomération et des mairies, et via les sites internet de ces structures.

Cette action est en lien avec l'appel à projet « Vélo et territoire » porté par l'ADEME, dont l'agglomération est lauréate jusqu'en janvier 2022.

### OBLIGATION(S) REGLEMENTAIRE(S) ET PROGRAMMATIQUE(S) DONT RELEVE L'ACTION

## FICHE ACTION DU CONTRAT DE RELANCE ET DE TRANSITION ECOLOGIQUE

- x Stratégie Nationale Bas Carbone
- x Stratégie Nationale pour la Biodiversité
- x SDRIF (Schéma Directeur de la Région Ile de France)
- x Projet de territoire
- x PCAET (Plan Climat Air Energie Territorial)
- o Contrat de ville
- o PLHI (Programme Local de l'Habitat Intercommunal)
- x SCOP (Schéma de Cohérence et d'Orientations Paysagères)
- x Plan de Prévention du Bruit dans l'Environnement
- o NPNRU (Nouveau Programme National de Renouvellement Urbain)
- x Contrat local de santé
- x Autres (à préciser) : Futur Schéma Directeur Cyclable

### IMPACT(S) ECOLOGIQUE(S) DU PROJET

- x Lutte contre le changement climatique
- o Adaptation au changement climatique et prévention des risques naturels
- o Gestion de la ressource en eau
- o Economie circulaire, déchets, prévention des risques technologiques
- x Lutte contre les pollutions
- o Biodiversité et protection des espaces naturels, agricoles et sylvicoles

x Impact social (maintien ou création d'emploi vert, renforce l'accès aux services publics, contribue à la cohésion sociale...)

### DISPOSITIF(S) FINANCIER(S) CONCERNE(S)

#### CPER

- x Mobilité multimodale
- o Enseignement supérieur
- o Recherche et Innovation
- x Transition écologique et énergétique
- o Numérique
- o Innovation, filières d'avenir et usine du futur
- x Territoires

#### DSIL

- o Rénovation thermique, transition énergétique et développement des énergies renouvelables
- o Mise aux normes et sécurisation des équipements publics
- x Développement d'infrastructures en faveur de la mobilité
- o Développement d'infrastructures en faveur de la construction de logement
- o Développement du numérique et de la téléphonie mobile
- o Réalisation d'hébergements et d'équipements publics rendus nécessaires par l'accroissement du nombre d'habitants
- o Création, transformation et rénovation de bâtiments scolaires

--	--

## FICHE ACTION DU CONTRAT DE RELANCE ET DE TRANSITION ECOLOGIQUE

<p style="text-align: center;"><b>FNADT</b></p> <ul style="list-style-type: none"> <li><input type="radio"/> Actions en faveur de l'emploi</li> <li><input checked="" type="checkbox"/> Action qui concoure à accroître l'attractivité des territoires</li> <li><input type="radio"/> Actions innovantes ou expérimentales dans le domaine de l'aménagement et le développement durable</li> </ul>	<p style="text-align: center;"><b>DSIL PLAN DE RELANCE</b></p> <ul style="list-style-type: none"> <li><input checked="" type="checkbox"/> Préservation du patrimoine public historique et culturel</li> <li><input checked="" type="checkbox"/> Transition écologique</li> <li><input checked="" type="checkbox"/> Résilience sanitaire</li> </ul>
--	--

<ul style="list-style-type: none"> <li><input type="radio"/> <b>FAUD (Fond d'Aménagement et d'Urbanisme Durable)</b></li> </ul>	<p style="text-align: center;"><b>AUTRES</b></p> <ul style="list-style-type: none"> <li><input type="radio"/> Préciser : ADEME, Plan vélo national, Plan vélo Régional, Plan Vélo 77</li> </ul>
---	---

### CALENDRIER PREVISIONNEL (cocher la ou les période (s) concernée(s))

2021	2022	2023	2024	2025
x	x	X	x	x

### PARTENAIRES IDENTIFIES

*Préciser le rôle des partenaires : Appui financier, administratif, technique, ou en moyens humains*

Appuis humains et technique : Office du tourisme de la CAPVM et pôle transport  
 Appui financier : ADEME

### PLAN DE FINANCEMENT PREVISIONNEL

Montant total € HT : 5 000€

Calendrier prévisionnel (planning d'action, calendrier prévisionnel de réalisation et de dépense) :

#### DEPENSES

Nature des dépenses	Montant HT	TVA	Montant TTC
<b>Production du livret</b>	<b>3000€</b>		
<b>Impression</b>	<b>2000€</b>		
<b>Total</b>			

#### RECETTES

Moyens financiers	Taux (% du HT)	Montant
<b>Subvention ADEME</b>	<b>100%</b>	<b>5 000€</b>



## FICHE ACTION DU CONTRAT DE RELANCE ET DE TRANSITION ECOLOGIQUE

Total		
Reste à charge collectivité		

### INDICATEURS DE SUIVI ET RESULTATS ATTENDUS

Nombre de fiches d'itinéraires distribuées

### ANNEXES (facultatif)

*exemple : courriers de confirmation des acteurs pour leur implication (notamment financière)*

--

## FICHE PROJET DU CONTRAT DE RELANCE ET DE TRANSITION ECOLOGIQUE

**FICHE PROJET :** projet planifié à long terme (2023-2026) qui pourront évoluer dans leur description et estimation. Les opérations envisagées font d'abord l'objet de « fiches-projets » qui deviennent des « fiches-actions » lorsque leur nature et leur plan de financement sont établis et qu'elles sont suffisamment mûres pour démarrer à court terme

<b>Orientation stratégique : MOBILITE</b>	<b>Intitulé du projet :</b> <b>Parcs-relais</b> <i>Elaboration et mise en œuvre d'une stratégie de labellisation</i>	
<b>Fiche projet n°</b>	<b>102</b>	
<b>Maître d'ouvrage</b>	<b>CAPVM</b>	

### RESUME DU PROJET

Avec les dispositions du Schéma Directeur des Parcs Relais (SDPR) d'Ile de France Mobilités, les effets négatifs liés à la création des places de stationnement sont limités. En effet, le dimensionnement du parc-relais est défini en fonction d'études de stationnement et de rabattement afin de ne pas surdimensionner l'équipement, et privilégier un usage de rabattement des usagers vers les transports en commun.

Par ailleurs, la labellisation du parc relais implique une réglementation du stationnement sur voirie (payant, zone bleue ou carte résident, etc... - au choix de la collectivité) dans un périmètre de 500m, et son contrôle.

Pour faciliter l'accès aux gares ferroviaire, cette action consiste à :

- Labelliser l'ensemble des parcs-relais de l'agglomération
- Définir la politique tarifaire de stationnement des parcs relais et à proximité, en cohérence avec les dispositions du Schéma Directeur des Parcs Relais (SDPR)

### OBLIGATION(S) REGLEMENTAIRE(S) ET PROGRAMMATIQUE(S) DONT RELEVE L'ACTION

- X Stratégie Nationale Bas Carbone
  - o Stratégie Nationale pour la Biodiversité
- X SDRIF (Schéma Directeur de la Région Ile de France)
- X Projet de territoire
  - o PCAET (Plan Climat Air Energie Territorial)
  - o Contrat de ville
  - o PLHI (Programme Local de l'Habitat Intercommunal)
  - o SCOP (Schéma de Cohérence et d'Orientations Paysagères)
  - o Plan de Prévention du Bruit dans l'Environnement
  - o NPNRU (Nouveau Programme National de Renouvellement Urbain)
  - o Contrat local de santé
- X Autres (à préciser) : Schéma Directeur des Parcs-relais d'Île-de-France Mobilités

## FICHE PROJET DU CONTRAT DE RELANCE ET DE TRANSITION ECOLOGIQUE

### IMPACT(S) ECOLOGIQUE(S) DU PROJET

<ul style="list-style-type: none"> <li><input checked="" type="checkbox"/> Lutte contre le changement climatique</li> <li><input checked="" type="checkbox"/> Adaptation au changement climatique et prévention des risques naturels             <ul style="list-style-type: none"> <li><input type="checkbox"/> Gestion de la ressource en eau</li> <li><input type="checkbox"/> Economie circulaire, déchets, prévention des risques technologiques</li> </ul> </li> <li><input checked="" type="checkbox"/> Lutte contre les pollutions             <ul style="list-style-type: none"> <li><input type="checkbox"/> Biodiversité et protection des espaces naturels, agricoles et sylvicoles</li> </ul> </li> </ul>	<p><input checked="" type="checkbox"/> Impact social (maintien ou création d'emploi vert, renforce l'accès aux services publics, contribue à la cohésion sociale...)</p>
--	--

### DISPOSITIF(S) FINANCIER(S) CONCERNE(S)

<p style="text-align: center;"><b>CPER</b></p> <ul style="list-style-type: none"> <li><input checked="" type="checkbox"/> Mobilité multimodale</li> <li><input type="checkbox"/> Enseignement supérieur</li> <li><input type="checkbox"/> Recherche et Innovation</li> <li><input checked="" type="checkbox"/> Transition écologique et énergétique             <ul style="list-style-type: none"> <li><input type="checkbox"/> Numérique</li> <li><input type="checkbox"/> Innovation, filières d'avenir et usine du futur</li> <li><input type="checkbox"/> Territoires</li> </ul> </li> </ul>	<p style="text-align: center;"><b>DSIL</b></p> <ul style="list-style-type: none"> <li><input type="checkbox"/> Rénovation thermique, transition énergétique et développement des énergies renouvelables</li> <li><input type="checkbox"/> Mise aux normes et sécurisation des équipements publics</li> <li><input checked="" type="checkbox"/> Développement d'infrastructures en faveur de la mobilité             <ul style="list-style-type: none"> <li><input type="checkbox"/> Développement d'infrastructures en faveur de la construction de logement</li> <li><input type="checkbox"/> Développement du numérique et de la téléphonie mobile</li> <li><input type="checkbox"/> Réalisation d'hébergements et d'équipements publics rendus nécessaires par l'accroissement du nombre d'habitants</li> </ul> </li> <li><input type="checkbox"/> Création, transformation et rénovation de bâtiments scolaires</li> </ul>
--	--

<p style="text-align: center;"><b>FNADT</b></p> <ul style="list-style-type: none"> <li><input type="checkbox"/> Actions en faveur de l'emploi</li> <li><input type="checkbox"/> Action qui concourt à accroître l'attractivité des territoires</li> <li><input type="checkbox"/> Actions innovantes ou expérimentales dans le domaine de l'aménagement et le développement durable</li> </ul>	<p style="text-align: center;"><b>DSIL PLAN DE RELANCE</b></p> <ul style="list-style-type: none"> <li><input type="checkbox"/> Préservation du patrimoine public historique et culturel</li> <li><input checked="" type="checkbox"/> Transition écologique</li> <li><input type="checkbox"/> Résilience sanitaire</li> </ul>
---	--

## FICHE PROJET DU CONTRAT DE RELANCE ET DE TRANSITION ECOLOGIQUE

<p>o <b>FAUD (Fond d'Aménagement et d'Urbanisme Durable)</b></p>	<p style="text-align: center;"><b>AUTRES</b></p> <p>2022-2024 : Labellisation des parcs relais de l'agglomération</p> <p>Île-de-France Mobilités peut participer financièrement aux parcs relais labellisés :</p> <ul style="list-style-type: none"><li>- pour la création, la réhabilitation, ou la labellisation. (70% du montant des travaux éligibles maximum).</li><li>- pour l'exploitation, via 2 subventions (S1 : qualité de service ; S2 : objectif fréquentation) à condition que les objectifs définis dans le Schéma Directeur des Parcs-relais soient atteints</li><li>- pour la mise en place du dispositif « gratuité », permettant aux usagers détenteurs d'un pass Navigo annuel d'avoir un abonnement au parc relais offert.</li></ul>
--	---

### CALENDRIER PREVISIONNEL (cocher la ou les période (s) concernée(s))

2021 o	2022 X	2023 X	2024 X	2025 X
-----------	-----------	-----------	-----------	-----------

### BUDGET PREVISIONNEL

Montant total € HT : non défini à ce jour

### PARTENAIRES IDENTIFIES

Communes, Île-de-France Mobilités, Gestionnaires de parkings (Saemes, Indiggo, ...)

FICHE PROJET-FICHE ACTION

<b>Orientation stratégique : MOBILITE</b>	<b>Intitulé du projet : RER Vélo - Aménagements cyclables</b>	
---	---	---

<b>Fiche projet-action n°</b>	<b>105</b>
<b>Maître d'ouvrage</b>	<b>Communauté d'Agglomération Paris Vallée de la Marne</b>

**RESUME DE L'ACTION**

Projet de la Région Île de France, le Réseau Express Régional Vélo (ou RER-V), est conçu comme un réseau d'itinéraires cyclables à haut niveau de service . Il vise à développer l'usage du vélo pour tous, grâce à des infrastructures cyclables attractives et sans coupures.

Le territoire de la CAPVM est concerné par deux branches du RER Vélo :

- A2 : Châtelet –Val d'Europe (Première phase du RER V, travaux à réaliser avant 2025)
- A4 : Bercy – Pontault-Combault (Deuxième Phase, 2030)

**DESCRIPTION DETAILLEE**

Volet Action 2021

La Région a défini au sein du RER-V et en concertation avec le Collectif Vélo Île-de-France les axes sur lesquels devront se concentrer en priorité les efforts techniques et financiers.

La Région a défini les principes « haut niveau de service » en appui du CEREMA.

- Tracé direct,
- Sécurité,
- Garantir la possibilité d'avoir une vitesse moyenne de 20 km/h, en limitant notamment les arrêts/redémarrages à chaque carrefour,
- Permettre le dépassement confortable entre cyclistes,
- Permettre aux cyclistes de circuler à deux de front,
- Revêtement de qualité,
- Eclairage,
- Continuité et lisibilité pour le cycliste de l'aménagement aux intersections,
- Identité visuelle,
- Jalonnement efficace.

Le territoire de la CAPVM est concerné par deux branches du RER Vélo :

- A2 : Châtelet –Val d'Europe (Première phase du RER V, travaux à réaliser avant 2025)
- A4 : Bercy – Pontault-Combault (Deuxième Phase, 2030)

La CAPVM, qui réalise son Schéma Directeur Cyclable (SDC) en 2021, travaille actuellement le tracé A2 du RER Vélo sur son territoire, en lien avec les agglomérations voisines, le Département 77, EPA Marne et la Région IDF. Ce futur équipement constitue pour le territoire la future colonne vertébrale du SDC et de la stratégie cyclable, permettant de mailler les 12 communes entre elles mais aussi les territoires voisins. Cet aménagement doit également permettre la desserte du futur site des Jeux Olympiques de Vaires-sur-Marne.

## FICHE ACTION DU CONTRAT DE RELANCE ET DE TRANSITION ECOLOGIQUE

### Volet projet 2022-2026

Dans le cadre de ce projet, la CAPVM peut être amenée à être le Maître d'Ouvrage pour la réalisation des travaux et pour l'entretien des aménagements cyclables à venir.

Pour le Tracé A2, le cheminement s'oriente sur le chemin de halage du canal de Chelles. Le service Développement Durable de la CAPVM mène également une réflexion sur l'aménagement paysager de ce secteur. Ces projets seront traités conjointement pour assurer une cohérence globale.

### OBLIGATION(S) REGLEMENTAIRE(S) ET PROGRAMMATIQUE(S) DONT RELEVE L'ACTION

- x Stratégie Nationale Bas Carbone
- o Stratégie Nationale pour la Biodiversité
- x SDRIF (Schéma Directeur de la Région Ile de France)
- x Projet de territoire
- x PCAET (Plan Climat Air Energie Territorial)
- o Contrat de ville
- o PLHI (Programme Local de l'Habitat Intercommunal)
- x SCOP (Schéma de Cohérence et d'Orientations Paysagères)
- x Plan de Prévention du Bruit dans l'Environnement
- o NPNRU (Nouveau Programme National de Renouvellement Urbain)
- x Contrat local de santé
- x Autres (à préciser) : Schéma Directeur Cyclable en cours de construction ; Plan Vélo IDF ; Plan vélo National ; Plan Vélo 77, RER Vélo

### IMPACT(S) ECOLOGIQUE(S) DU PROJET

- x Lutte contre le changement climatique
- o Adaptation au changement climatique et prévention des risques naturels
- o Gestion de la ressource en eau
- o Economie circulaire, déchets, prévention des risques technologiques
- x Lutte contre les pollutions
- o Biodiversité et protection des espaces naturels, agricoles et sylvicoles

x Impact social (maintien ou création d'emploi vert, renforce l'accès aux services publics, contribue à la cohésion sociale...)

### DISPOSITIF(S) FINANCIER(S) CONCERNE(S)

#### CPER

- x Mobilité multimodale
- o Enseignement supérieur
- o Recherche et Innovation
- x Transition écologique et énergétique
- o Numérique
- o Innovation, filières d'avenir et usine du futur

#### DSIL

- o Rénovation thermique, transition énergétique et développement des énergies renouvelables
- o Mise aux normes et sécurisation des équipements publics
- x Développement d'infrastructures en faveur de la mobilité

## FICHE ACTION DU CONTRAT DE RELANCE ET DE TRANSITION ECOLOGIQUE

<p>x Territoires</p>	<ul style="list-style-type: none"> <li>o Développement d'infrastructures en faveur de la construction de logement</li> <li>o Développement du numérique et de la téléphonie mobile</li> <li>o Réalisation d'hébergements et d'équipements publics rendus nécessaires par l'accroissement du nombre d'habitants</li> <li>o Création, transformation et rénovation de bâtiments scolaires</li> </ul>
----------------------	--

<p style="text-align: center;"><b>FNADT</b></p> <ul style="list-style-type: none"> <li>o Actions en faveur de l'emploi</li> <li>x Action qui concoure à accroître l'attractivité des territoires</li> <li>o Actions innovantes ou expérimentales dans le domaine de l'aménagement et le développement durable</li> </ul>	<p style="text-align: center;"><b>DSIL PLAN DE RELANCE</b></p> <ul style="list-style-type: none"> <li>x Préservation du patrimoine public historique et culturel</li> <li>x Transition écologique</li> <li>x Résilience sanitaire</li> </ul>
--	--

<ul style="list-style-type: none"> <li>o <b>FAUD (Fond d'Aménagement et d'Urbanisme Durable)</b></li> </ul>	<p style="text-align: center;"><b>AUTRES</b></p> <p>o Préciser : Région IDF (Dispositif RER Vélo) Taux maximum de la dépense de subvention de 60%</p>
---	---

### CALENDRIER PREVISIONNEL (cocher la ou les période (s) concernée(s))

2021	2022	2023	2024	2025
x	x	x	x	o

### PARTENAIRES IDENTIFIES

*Préciser le rôle des partenaires : Appui financier, administratif, technique, ou en moyens humains*

<p>- Appui financier : Région IDF Appui technique : Département 77, Collectif Vélo IDF, Paris 2024, Communes</p>
--

### PLAN DE FINANCEMENT PREVISIONNEL

<p><b>Coût de l'action / projet en cours d'évaluation.</b></p> <p>Estimation d'un Montant total € HT :</p>
--

## FICHE ACTION DU CONTRAT DE RELANCE ET DE TRANSITION ECOLOGIQUE

Calendrier prévisionnel (planning d'action, calendrier prévisionnel de réalisation et de dépense) :  
2022 : Réalisation des Etudes d'AVP  
2022/2023 : Réalisation de la phase travaux  
2022-2023 : communication

### DEPENSES

Nature des dépenses	Montant HT	TVA	Montant TTC
<b>Etude d'AVP</b>			
<b>Travaux</b>			
<b>Communication</b>			
<b>Total</b>			

### RECETTES

Moyens financiers	Taux (% du HT)	Montant
<b>Région IDF – dispositif RER V</b>	<b>60%</b>	
<b>Total</b>		
Reste à charge collectivité		

### INDICATEURS DE SUIVI ET RESULTATS ATTENDUS

Linéaire de Piste Cyclable aménagés  
Part modale Vélo  
Nombre de services déployés  
Actions de communication et taux de participation  
Comptages sur voirie

### ANNEXES (facultatif)

*exemple : courriers de confirmation des acteurs pour leur implication (notamment financière)*

Dispositif Région IDF : RER Vélo



## FICHE ACTION DU CONTRAT DE RELANCE ET DE TRANSITION ECOLOGIQUE

**FICHE ACTION/FICHE PROJET** : action/projet qui contient à la fois un volet action (mise en œuvre en 2021-2022 + plan de financement établi) et d'un volet projet (mise en œuvre 2023-2026 + plan de financement qui n'est pas en encore connu)

<b>Orientation stratégique : MOBILITE</b>	<b>Intitulé de l'action/projet :</b> <b>Autopartage</b> <i>Etude du potentiel de développement du service sur le territoire</i>	
---	---	---

<b>Fiche action/projet n°</b>	<b>103</b>
<b>Maître d'ouvrage</b>	<b>CAPVM</b>

### RESUME DE L'ACTION/PROJET

Il s'agit ici d'une action issue du PCAET de la CAPVM.

Volet action :

Cette action consiste à dresser le bilan du service d'autopartage existant et à évaluer sa pertinence sur le territoire

Volet projet :

Si ce service d'autopartage est jugé pertinent :

- Définir le mode de gouvernance adapté
- Renforcer le maillage du territoire avec les bornes d'autopartage, en particulier dans les pôles générateurs de mobilités (gare, université, zones d'activités).

### DESCRIPTION DETAILLEE

La CAPVM accueille à l'heure actuelle 15 véhicules en autopartage sur son territoire, labellisés « Île-de-France Covoiturage » et exploités par l'opérateur Clem via des bornes d'éco-mobilité qui proposent également un service de recharge de véhicules électriques.

Conjointement avec les deux autres collectivités accueillant des véhicules d'autopartage Clem sur leur territoire (Communauté d'Agglomération Marne & Gondoire, Val d'Europe Agglomération), la CAPVM a lancé une mission d'assistance à maîtrise d'ouvrage comprenant un volet d'audit du fonctionnement des bornes d'éco-mobilité, permettant la réalisation d'un diagnostic technico-financier. Le titulaire du marché d'AMO recensera, compilera et analysera l'ensemble des données relatives au fonctionnement, aux usagers et aux usages, en particulier des véhicules d'autopartage. Seront analysés, les temps d'utilisation, les kilométrages parcourus, le nombre de courses, le taux de disponibilité, ...

## FICHE ACTION DU CONTRAT DE RELANCE ET DE TRANSITION ECOLOGIQUE

Sur la base de ce travail et de l'analyse des coûts de fonctionnement et de maintenance des stations d'écomobilité qu'il effectuera, le titulaire du marché mettra en exergue : l'équilibre financier du service, les tendances sur le fonctionnement des services (par typologie d'environnement, ainsi que les économies/mutualisation de moyens possibles

En effet, aujourd'hui, l'exploitation des services de recharge et d'autopartage est intégrée au sein d'un marché unique. Les intercommunalités s'interrogent sur la pertinence et l'opportunité d'évolution des services (séparation des deux services par deux marchés distincts, et en particulier pour l'autopartage, passage d'un autopartage en boucle à du free floating).

Les conclusions de cette mission d'AMO permettront d'arrêter les choix techniques et administratifs nécessaires à la définir le mode de gouvernance adapté, selon la pertinence de ce type de service.

Pourra par la suite être envisagé le renforcement du maillage du territoire par de nouveaux véhicules et/ou les bornes d'autopartage, en particulier dans les pôles générateurs de mobilités (gare, université, zones d'activités).

### OBLIGATION(S) REGLEMENTAIRE(S) ET PROGRAMMATIQUE(S) DONT RELEVE L'ACTION

- X Stratégie Nationale Bas Carbone
- o Stratégie Nationale pour la Biodiversité
- o SDRIF (Schéma Directeur de la Région Ile de France)
- o Projet de territoire
- X PCAET (Plan Climat Air Energie Territorial)
- o Contrat de ville
- o PLHI (Programme Local de l'Habitat Intercommunal)
- o SCOP (Schéma de Cohérence et d'Orientations Paysagères)
- o Plan de Prévention du Bruit dans l'Environnement
- o NPNRU (Nouveau Programme National de Renouvellement Urbain)
- o Contrat local de santé
- X Autres (à préciser) : loi n°2015-992 du 17 août 2015 relative à la transition énergétique pour la croissance verte (TECV)

### IMPACT(S) ECOLOGIQUE(S) DU PROJET

- X Lutte contre le changement climatique
- x Adaptation au changement climatique et prévention des risques naturels
- o Gestion de la ressource en eau
- o Economie circulaire, déchets, prévention des risques technologiques
- x Lutte contre les pollutions
- o Biodiversité et protection des espaces naturels, agricoles et sylvicoles

x Impact social (maintien ou création d'emploi vert, renforce l'accès aux services publics, contribue à la cohésion sociale...)

## FICHE ACTION DU CONTRAT DE RELANCE ET DE TRANSITION ECOLOGIQUE

### DISPOSITIF(S) FINANCIER(S) CONCERNE(S)

<b>CPER</b>	<b>DSIL</b>
<ul style="list-style-type: none"> <li><input checked="" type="checkbox"/> Mobilité multimodale</li> <li><input type="checkbox"/> Enseignement supérieur</li> <li><input type="checkbox"/> Recherche et Innovation</li> <li><input type="checkbox"/> Transition écologique et énergétique</li> <li><input type="checkbox"/> Numérique</li> <li><input type="checkbox"/> Innovation, filières d'avenir et usine du futur</li> <li><input type="checkbox"/> Territoires</li> </ul>	<ul style="list-style-type: none"> <li><input type="checkbox"/> Rénovation thermique, transition énergétique et développement des énergies renouvelables</li> <li><input type="checkbox"/> Mise aux normes et sécurisation des équipements publics</li> <li><input checked="" type="checkbox"/> Développement d'infrastructures en faveur de la mobilité</li> <li><input type="checkbox"/> Développement d'infrastructures en faveur de la construction de logement</li> <li><input type="checkbox"/> Développement du numérique et de la téléphonie mobile</li> <li><input type="checkbox"/> Réalisation d'hébergements et d'équipements publics rendus nécessaires par l'accroissement du nombre d'habitants</li> <li><input type="checkbox"/> Création, transformation et rénovation de bâtiments scolaires</li> </ul>

<b>FNADT</b>	<b>DSIL PLAN DE RELANCE</b>
<ul style="list-style-type: none"> <li><input type="checkbox"/> Actions en faveur de l'emploi</li> <li><input type="checkbox"/> Action qui concoure à accroître l'attractivité des territoires</li> <li><input checked="" type="checkbox"/> Actions innovantes ou expérimentales dans le domaine de l'aménagement et le développement durable</li> </ul>	<ul style="list-style-type: none"> <li><input type="checkbox"/> Préservation du patrimoine public historique et culturel</li> <li><input checked="" type="checkbox"/> Transition écologique</li> <li><input type="checkbox"/> Résilience sanitaire</li> </ul>

<ul style="list-style-type: none"> <li><input type="checkbox"/> <b>FAUD (Fond d'Aménagement et d'Urbanisme Durable)</b></li> </ul>	<p style="text-align: center;"><b>AUTRES</b></p> <ul style="list-style-type: none"> <li><input type="checkbox"/> Préciser :</li> </ul>
--	--

### CALENDRIER PREVISIONNEL (cocher la ou les période (s) concernée(s))

2021	2022	2023	2024	2025	2021
X	X	X	X	X	X

### PARTENAIRES IDENTIFIES

## FICHE ACTION DU CONTRAT DE RELANCE ET DE TRANSITION ECOLOGIQUE

*Préciser le rôle des partenaires : Appui financier, administratif, technique, ou en moyens humains*

Communes, EPA MARNE, Val d'Europe Agglomération, Marne et Gondoire

### PLAN DE FINANCEMENT PREVISIONNEL

#### → Volet action

- Montant total € HT : 24.175€ pour la mission d'AMO (diagnostic du service d'autopartage existant), partagé entre les trois collectivités (CAPVM, CAPMG, VAE)
- Calendrier prévisionnel (planning d'action, calendrier prévisionnel de réalisation et de dépense) : mission d'AMO en cours de réalisation en 2021, pouvant déboucher sur la publication d'un marché en septembre 2021.

#### → Volet projet

- Montant total € HT : non défini. Le sera en fonction des résultats de la mission d'AMO sur la poursuite du service et de ses modalités d'exécution.

#### DEPENSES (volet action)

Nature des dépenses	Montant HT	TVA	Montant TTC
Total			

#### RECETTES (volet action)

Moyens financiers	Taux (% du HT)	Montant
Total		
Reste à charge collectivité		

### INDICATEURS DE SUIVI ET RESULTATS ATTENDUS

Nombre de véhicules en autopartage  
Nombre de kilomètres parcourus en autopartage  
Nombre de trajets réalisés en autopartage

FICHE ACTION DU CONTRAT DE RELANCE ET DE TRANSITION ECOLOGIQUE

**ANNEXES (facultatif)**

*exemple : courriers de confirmation des acteurs pour leur implication (notamment financière)*

A large, empty rectangular box with a thin black border, intended for the user to provide examples of annexes such as confirmation letters from stakeholders.

## FICHE ACTION DU CONTRAT DE RELANCE ET DE TRANSITION ECOLOGIQUE

**FICHE ACTION/FICHE PROJET** : action/projet qui contient à la fois un volet action (mise en œuvre en 2021-2022 + plan de financement établi) et d'un volet projet (mise en œuvre 2023-2026 + plan de financement qui n'est pas en encore connu)

<b>Orientation stratégique : MOBILITE</b>	<b>Intitulé de l'action/projet :</b> Lignes de bus <i>Amélioration de l'attractivité et de la performance du réseau</i>	
---	---	---

<b>Fiche action/projet n°</b>	<b>106</b>
<b>Maître d'ouvrage</b>	<b>CAPVM</b>

### RESUME DE L'ACTION/PROJET

#### Volet action :

La CAPVM, en tant qu'autorité organisatrice de proximité, est force de proposition au quotidien auprès de l'autorité organisatrice pour améliorer la performance et l'attractivité de la desserte de son territoire par les lignes de bus. Elle finance par ailleurs une partie de l'exploitation des réseaux de bus.

#### Volet projet :

Cette action visent à adapter l'offre de transport aux besoins locaux et à ses évolutions dans l'objectif d'augmenter la part modale d'utilisation des transports en commun pour l'ensemble des motifs de déplacements (travail, démarches, achats, loisirs,...) et pour accéder à l'ensemble des pôles générateurs de déplacements (gares, établissements scolaires, équipements culturels, sportifs, de santé,...).

### DESCRIPTION DETAILLEE

Le territoire est actuellement desservi par trois principaux réseaux de lignes régulières de bus (Apolo7 au Nord, RATP au Centre, SIT'bus au Sud), gérés par trois transporteurs différents.

Dans le cadre de la mise en concurrence des réseaux de bus en Ile de France (concurrence orchestrée par Île-de-France Mobilités en tant qu'autorité organisatrice des transports en région Francilienne), le territoire de la CAPVM sera inclus à l'horizon de 2023 dans un territoire plus large qui comprendra 26 lignes régulières de bus, lesquelles seront exploitées par un transporteur unique choisi par Ile de France Mobilités (IDFM).

## FICHE ACTION DU CONTRAT DE RELANCE ET DE TRANSITION ECOLOGIQUE

Concrètement, ce travail de partenariat se traduit au quotidien et au fil de l'eau par :

- la remontée auprès d'IDFM d'informations relatives aux projets, programmes en cours susceptibles de faire évoluer les besoins en matière d'offre de transport,
- la remontée auprès d'IDFM d'informations relatives aux difficultés rencontrées sur le terrain,
- la sollicitation auprès d'IDFM d'études d'adaptation de lignes de bus,
- les aménagements de voirie en faveur de la vitesse commerciale des lignes de bus et la réduction des nuisances sonores
- les aménagements de voirie liés à la création et mises aux normes PMR des points d'arrêt,
- les participations financières liées à l'exploitation des lignes de bus et à leur développement.

### OBLIGATION(S) REGLEMENTAIRE(S) ET PROGRAMMATIQUE(S) DONT RELEVE L'ACTION

- X Stratégie Nationale Bas Carbone
  - o Stratégie Nationale pour la Biodiversité
- X SDRIF (Schéma Directeur de la Région Ile de France)
  - o Projet de territoire
  - o PCAET (Plan Climat Air Energie Territorial)
  - o Contrat de ville
  - o PLHI (Programme Local de l'Habitat Intercommunal)
  - o SCOP (Schéma de Cohérence et d'Orientations Paysagères)
- X Plan de Prévention du Bruit dans l'Environnement
  - o NPNRU (Nouveau Programme National de Renouvellement Urbain)
  - o Contrat local de santé
- X Autres (à préciser) : Conventions partenariales signées entre la CAPVM et Île de France Mobilités

### IMPACT(S) ECOLOGIQUE(S) DU PROJET

- X Lutte contre le changement climatique
  - o Adaptation au changement climatique et prévention des risques naturels
  - o Gestion de la ressource en eau
  - o Economie circulaire, déchets, prévention des risques technologiques
  - o Lutte contre les pollutions
  - o Biodiversité et protection des espaces naturels, agricoles et sylvicoles

X Impact social (maintien ou création d'emploi vert, renforce l'accès aux services publics, contribue à la cohésion sociale...)

## FICHE ACTION DU CONTRAT DE RELANCE ET DE TRANSITION ECOLOGIQUE

### DISPOSITIF(S) FINANCIER(S) CONCERNE(S)

<b>CPER</b>	<b>DSIL</b>
<ul style="list-style-type: none"> <li><input checked="" type="checkbox"/> Mobilité multimodale</li> <li><input type="checkbox"/> Enseignement supérieur</li> <li><input type="checkbox"/> Recherche et Innovation</li> <li><input checked="" type="checkbox"/> Transition écologique et énergétique</li> <li><input type="checkbox"/> Numérique</li> <li><input type="checkbox"/> Innovation, filières d'avenir et usine du futur</li> <li><input checked="" type="checkbox"/> Territoires</li> </ul>	<ul style="list-style-type: none"> <li><input type="checkbox"/> Rénovation thermique, transition énergétique et développement des énergies renouvelables</li> <li><input type="checkbox"/> Mise aux normes et sécurisation des équipements publics</li> <li><input checked="" type="checkbox"/> Développement d'infrastructures en faveur de la mobilité</li> <li><input type="checkbox"/> Développement d'infrastructures en faveur de la construction de logement</li> <li><input type="checkbox"/> Développement du numérique et de la téléphonie mobile</li> <li><input type="checkbox"/> Réalisation d'hébergements et d'équipements publics rendus nécessaires par l'accroissement du nombre d'habitants</li> <li><input type="checkbox"/> Création, transformation et rénovation de bâtiments scolaires</li> </ul>

<b>FNADT</b>	<b>DSIL PLAN DE RELANCE</b>
<ul style="list-style-type: none"> <li><input type="checkbox"/> Actions en faveur de l'emploi</li> <li><input checked="" type="checkbox"/> Action qui concoure à accroître l'attractivité des territoires</li> <li><input type="checkbox"/> Actions innovantes ou expérimentales dans le domaine de l'aménagement et le développement durable</li> </ul>	<ul style="list-style-type: none"> <li><input type="checkbox"/> Préservation du patrimoine public historique et culturel</li> <li><input checked="" type="checkbox"/> Transition écologique</li> <li><input type="checkbox"/> Résilience sanitaire</li> </ul>

<b>FAUD (Fond d'Aménagement et d'Urbanisme Durable)</b>	<b>AUTRES</b>
<ul style="list-style-type: none"> <li><input type="checkbox"/> FAUD (Fond d'Aménagement et d'Urbanisme Durable)</li> </ul>	<ul style="list-style-type: none"> <li><input type="checkbox"/> Préciser :</li> </ul>

### CALENDRIER PREVISIONNEL (cocher la ou les période (s) concernée(s))

2021	2022	2023	2024	2025	2021
X	X	X	X	X	X



## FICHE ACTION DU CONTRAT DE RELANCE ET DE TRANSITION ECOLOGIQUE

### PARTENAIRES IDENTIFIES

*Préciser le rôle des partenaires : Appui financier, administratif, technique, ou en moyens humains*

Région Ile de France, Département de Seine et Marne, SNCF, RATP, Transdev, Aménageurs (EPA MARNE, M2CA, Aménagement 77)

### PLAN DE FINANCEMENT PREVISIONNEL

#### → Volet action

- Montant total € HT : 2 000 000 (participation financière annuelle de la CAPVM liée à l'exploitation des lignes de bus et à leur développement)
- Calendrier prévisionnel (planning d'action, calendrier prévisionnel de réalisation et de dépense) : échanges au fil de l'eau avec l'autorité organisatrice de la Mobilité

#### → Volet projet

- Montant total € HT : non défini (en fonction des aménagements de voirie à réaliser et des modifications de l'offre).

#### DEPENSES (volet action)

Nature des dépenses	Montant HT	TVA	Montant TTC
Total			

#### RECETTES (volet action)

Moyens financiers	Taux (% du HT)	Montant
Total		
Reste à charge collectivité		

### INDICATEURS DE SUIVI ET RESULTATS ATTENDUS

Fréquentation des lignes de transports en commun

FICHE ACTION DU CONTRAT DE RELANCE ET DE TRANSITION ECOLOGIQUE

**ANNEXES (facultatif)**

*exemple : courriers de confirmation des acteurs pour leur implication (notamment financière)*

A large, empty rectangular box with a thin black border, intended for the user to provide examples of annexes such as confirmation letters from stakeholders.

FICHE PROJET / FICHE ACTION

<b>Orientation stratégique : MOBILITE</b>	<b>Intitulé de l'action : Aires de services vélo</b>	
---	--	---

<b>Fiche action n°</b>	<b>107</b>
<b>Maître d'ouvrage</b>	<b>Communauté d'agglomération Paris-Vallée de la Marne</b>

**RESUME DE L'ACTION**

D'ici 2024, le territoire va accueillir les JOP sur le secteur de Vaires-Torcy ainsi que la ligne A2 du RER Vélo. Une communication en faveur de l'usage des modes actifs sera prévue pour se rendre sur les sites des jeux olympiques en vélo. Il s'agit de mettre en place des aires de services vélo sur le territoire de la CAPVM.

Cette action entre également dans le cadre de la stratégie cyclable portée par le département Seine-et-Marne, à travers le développement du cyclotourisme.

**DESCRIPTION DETAILLEE**

Volet Action 2021

Le Schéma Directeur Cyclable est actuellement en cours d'élaboration. La CAPVM disposera en janvier 2022 d'un Plan Pluriannuel d'Investissement et de Fonctionnement (PPIF). Ce document constituera la feuille de route pour l'agglomération en matière de politique cyclable.

Dans ce cadre, une réflexion se porte sur l'aménagement d'aires d'arrêts cyclables. La réalisation d'itinéraires cyclables doit s'accompagner de mise en place d'équipements pour compléter l'infrastructure.

Le Schéma Directeur Cyclable travaille en 2021 à définir les secteurs où développer ce type d'aménagements sur le territoire. La Cité DESCARTES, le Site Olympique et Iles de Loisirs (en lien avec la station Vaires-sur-Marne du RER Vélo), Pontault-Combault, des zones d'activités, des secteurs touristiques ou des espaces naturels peuvent être envisagés.

Volet projet 2022-2026

A travers les aires d'arrêt cyclables, il s'agit de proposer des équipements fonctionnels, répartis de façon homogène sur l'ensemble du territoire

## FICHE ACTION DU CONTRAT DE RELANCE ET DE TRANSITION ECOLOGIQUE

Les objectifs sont de :

- Répondre aux attentes des usagers du RER Vélo & des cyclotouristes
- Harmoniser et structurer l'offre de services existante sur le territoire
- Attirer de nouveaux usagers aux pratiques cyclables

Les services envisagés dans ces aires de services cyclables sont les suivants : table, banc, poubelle, zone de signalétique, point d'eau potable, toilettes, stationnement courte et longue durée, point de recharge VAE, borne Wifi, aires de jeux, point de location vélo.

Ces aires de services s'adressent à tous type d'usagers : cyclotouristes, salariés, familles, groupes etc.

Le détail de la fiche sera connu lors de la validation du PPIF en Janvier 2022.

### OBLIGATION(S) REGLEMENTAIRE(S) ET PROGRAMMATIQUE(S) DONT RELEVE L'ACTION

X Stratégie Nationale Bas Carbone  
o Stratégie Nationale pour la Biodiversité  
x SDRIF (Schéma Directeur de la Région Ile de France)  
x Projet de territoire  
x PCAET (Plan Climat Air Energie Territorial)  
o Contrat de ville  
o PLHI (Programme Local de l'Habitat Intercommunal)  
x SCOP (Schéma de Cohérence et d'Orientations Paysagères)  
x Plan de Prévention du Bruit dans l'Environnement  
o NPNRU (Nouveau Programme National de Renouvellement Urbain)  
x Contrat local de santé  
x Autres (à préciser) : futur Schéma directeur cyclable de la CAPVM, Plan vélo 77, Plan vélo Régional, Dispositif RER Vélo

### IMPACT(S) ECOLOGIQUE(S) DU PROJET

x Lutte contre le changement climatique  
x Adaptation au changement climatique et prévention des risques naturels  
o Gestion de la ressource en eau  
o Economie circulaire, déchets, prévention des risques technologiques  
x Lutte contre les pollutions  
x Biodiversité et protection des espaces naturels, agricoles et sylvicoles

x Impact social (maintien ou création d'emploi vert, renforce l'accès aux services publics, contribue à la cohésion sociale...)

### DISPOSITIF(S) FINANCIER(S) CONCERNE(S)

CPER

DSIL

## FICHE ACTION DU CONTRAT DE RELANCE ET DE TRANSITION ECOLOGIQUE

<ul style="list-style-type: none"> <li><input checked="" type="checkbox"/> Mobilité multimodale</li> <li><input type="checkbox"/> Enseignement supérieur</li> <li><input type="checkbox"/> Recherche et Innovation</li> <li><input checked="" type="checkbox"/> Transition écologique et énergétique</li> <li><input type="checkbox"/> Numérique</li> <li><input type="checkbox"/> Innovation, filières d'avenir et usine du futur</li> <li><input checked="" type="checkbox"/> Territoires</li> </ul>	<ul style="list-style-type: none"> <li><input type="checkbox"/> Rénovation thermique, transition énergétique et développement des énergies renouvelables</li> <li><input type="checkbox"/> Mise aux normes et sécurisation des équipements publics</li> <li><input checked="" type="checkbox"/> Développement d'infrastructures en faveur de la mobilité</li> <li><input type="checkbox"/> Développement d'infrastructures en faveur de la construction de logement</li> <li><input type="checkbox"/> Développement du numérique et de la téléphonie mobile</li> <li><input type="checkbox"/> Réalisation d'hébergements et d'équipements publics rendus nécessaires par l'accroissement du nombre d'habitants</li> <li><input type="checkbox"/> Création, transformation et rénovation de bâtiments scolaires</li> </ul>
--	---

<p><b>FNADT</b></p> <ul style="list-style-type: none"> <li><input type="checkbox"/> Actions en faveur de l'emploi</li> <li><input checked="" type="checkbox"/> Action qui concoure à accroître l'attractivité des territoires</li> <li><input checked="" type="checkbox"/> Actions innovantes ou expérimentales dans le domaine de l'aménagement et le développement durable</li> </ul>	<p><b>DSIL PLAN DE RELANCE</b></p> <ul style="list-style-type: none"> <li><input type="checkbox"/> Préservation du patrimoine public historique et culturel</li> <li><input checked="" type="checkbox"/> Transition écologique</li> <li><input checked="" type="checkbox"/> Résilience sanitaire</li> </ul>
---	---

<ul style="list-style-type: none"> <li><input type="checkbox"/> <b>FAUD (Fond d'Aménagement et d'Urbanisme Durable)</b></li> </ul>	<p><b>AUTRES</b></p> <ul style="list-style-type: none"> <li><input type="checkbox"/> Préciser : RER Vélo, plan vélo 77</li> </ul>
--	---

**CALENDRIER PREVISIONNEL (cocher la ou les période (s) concernée(s))**

2021	2022	2023	2024	2025
<input type="checkbox"/>	<input checked="" type="checkbox"/>	<input checked="" type="checkbox"/>	<input checked="" type="checkbox"/>	<input type="checkbox"/>

**PARTENAIRES IDENTIFIES**

*Préciser le rôle des partenaires : Appui financier, administratif, technique, ou en moyens humains*

Région Ile de France, Département 77

## FICHE ACTION DU CONTRAT DE RELANCE ET DE TRANSITION ECOLOGIQUE

### PLAN DE FINANCEMENT PREVISIONNEL

Coût de l'action / projet en cours d'évaluation – cadre du PPIF du Schéma Directeur cyclable

Calendrier prévisionnel : réalisation de l'aire de Vaires-sur-Marne 2023

#### DEPENSES

Nature des dépenses	Montant HT	TVA	Montant TTC
Total			

#### RECETTES

Moyens financiers	Taux (% du HT)	Montant
Total		
Reste à charge collectivité		

### INDICATEURS DE SUIVI ET RESULTATS ATTENDUS

Nombre d'aire de services implantés

#### ANNEXES (facultatif)

*exemple : courriers de confirmation des acteurs pour leur implication (notamment financière)*

--

## FICHE PROJET DU CONTRAT DE RELANCE ET DE TRANSITION ECOLOGIQUE

**FICHE PROJET :** projet planifié à long terme (2023-2026) qui pourront évoluer dans leur description et estimation. Les opérations envisagées font d'abord l'objet de « fiches-projets » qui deviennent des « fiches-actions » lorsque leur nature et leur plan de financement sont établis et qu'elles sont suffisamment mûres pour démarrer à court terme

<b>Orientation stratégique : MOBILITE</b>	<b>Intitulé du projet :</b> <b>Transport À la Demande (TAD)</b> <i>Extension du service sur les 12 communes de l'agglomération</i>	
<b>Fiche projet n°</b>	<b>108</b>	
<b>Maître d'ouvrage</b>	<b>CAPVM</b>	

### RESUME DU PROJET

Les Transports à la demande (TAD) sont des services mis en place par les autorités organisatrice de transport de proximité dans le but de compléter finement l'offre de transport des lignes régulières de bus dans les secteurs ou dans des créneaux horaires où il y a peu ou pas de transport, en veillant à ce qu'il y ait bien complémentarité, sans doublon d'offre.

Ce type de service, activé sur la base de réservations, s'adapte aux besoins réels et l'utilisation de véhicules de plus petit gabarit permet de desservir des secteurs disposant de voiries peu capacitaires.

A ce jour, seul un service de TAD existe au nord de l'agglomération.

Ce projet vise à étendre le service actuel ou à mettre en œuvre d'autres TAD sur le territoire afin de coller au mieux aux besoins de chaque secteur de l'agglomération.

### OBLIGATION(S) REGLEMENTAIRE(S) ET PROGRAMMATIQUE(S) DONT RELEVE L'ACTION

- X Stratégie Nationale Bas Carbone
- o Stratégie Nationale pour la Biodiversité
- o SDRIF (Schéma Directeur de la Région Ile de France)
- X Projet de territoire
- o PCAET (Plan Climat Air Energie Territorial)
- o Contrat de ville
- o PLHI (Programme Local de l'Habitat Intercommunal)
- o SCOP (Schéma de Cohérence et d'Orientations Paysagères)
- o Plan de Prévention du Bruit dans l'Environnement
- o NPNRU (Nouveau Programme National de Renouvellement Urbain)
- o Contrat local de santé
- X Autres (à préciser) Convention de délégation de compétence signée entre la CAPVM et Ile de France Mobilités

## FICHE PROJET DU CONTRAT DE RELANCE ET DE TRANSITION ECOLOGIQUE

### IMPACT(S) ECOLOGIQUE(S) DU PROJET

<p><input checked="" type="checkbox"/> Lutte contre le changement climatique</p> <ul style="list-style-type: none"> <li><input type="checkbox"/> Adaptation au changement climatique et prévention des risques naturels</li> <li><input type="checkbox"/> Gestion de la ressource en eau</li> <li><input type="checkbox"/> Economie circulaire, déchets, prévention des risques technologiques</li> <li><input type="checkbox"/> Lutte contre les pollutions</li> <li><input type="checkbox"/> Biodiversité et protection des espaces naturels, agricoles et sylvicoles</li> </ul>	<p><input checked="" type="checkbox"/> Impact social (maintien ou création d'emploi vert, renforce l'accès aux services publics, contribue à la cohésion sociale...)</p>
--	--

### DISPOSITIF(S) FINANCIER(S) CONCERNE(S)

<p style="text-align: center;"><b>CPER</b></p> <p><input checked="" type="checkbox"/> Mobilité multimodale</p> <ul style="list-style-type: none"> <li><input type="checkbox"/> Enseignement supérieur</li> <li><input type="checkbox"/> Recherche et Innovation</li> <li><input checked="" type="checkbox"/> Transition écologique et énergétique</li> <li><input type="checkbox"/> Numérique</li> <li><input type="checkbox"/> Innovation, filières d'avenir et usine du futur</li> <li><input checked="" type="checkbox"/> Territoires</li> </ul>	<p style="text-align: center;"><b>DSIL</b></p> <ul style="list-style-type: none"> <li><input type="checkbox"/> Rénovation thermique, transition énergétique et développement des énergies renouvelables</li> <li><input type="checkbox"/> Mise aux normes et sécurisation des équipements publics</li> <li><input checked="" type="checkbox"/> Développement d'infrastructures en faveur de la mobilité</li> <li><input type="checkbox"/> Développement d'infrastructures en faveur de la construction de logement</li> <li><input type="checkbox"/> Développement du numérique et de la téléphonie mobile</li> <li><input type="checkbox"/> Réalisation d'hébergements et d'équipements publics rendus nécessaires par l'accroissement du nombre d'habitants</li> <li><input type="checkbox"/> Création, transformation et rénovation de bâtiments scolaires</li> </ul>
---	--

<p style="text-align: center;"><b>FNADT</b></p> <ul style="list-style-type: none"> <li><input type="checkbox"/> Actions en faveur de l'emploi</li> <li><input checked="" type="checkbox"/> Action qui concourt à accroître l'attractivité des territoires</li> <li><input type="checkbox"/> Actions innovantes ou expérimentales dans le domaine de l'aménagement et le développement durable</li> </ul>	<p style="text-align: center;"><b>DSIL PLAN DE RELANCE</b></p> <ul style="list-style-type: none"> <li><input type="checkbox"/> Préservation du patrimoine public historique et culturel</li> <li><input checked="" type="checkbox"/> Transition écologique</li> <li><input type="checkbox"/> Résilience sanitaire</li> </ul>
--	--



## FICHE PROJET DU CONTRAT DE RELANCE ET DE TRANSITION ECOLOGIQUE

<input type="radio"/> <b>FAUD (Fond d'Aménagement et d'Urbanisme Durable)</b>	<b>AUTRES</b> <input type="radio"/> Préciser :
---	---

### CALENDRIER PREVISIONNEL (cocher la ou les période (s) concernée(s))

2021 X	2022 X	2023 X	2024 X	2025 X
-----------	-----------	-----------	-----------	-----------

### BUDGET PREVISIONNEL

Montant total € HT : non défini à ce jour

### PARTENAIRES IDENTIFIES

Région Ile de France, Département de Seine et Marne, Transporteurs

## FICHE ACTION DU CONTRAT DE RELANCE ET DE TRANSITION ECOLOGIQUE

**FICHE ACTION/FICHE PROJET** : action/projet qui contient à la fois un volet action (mise en œuvre en 2021-2022 + plan de financement établi) et d'un volet projet (mise en œuvre 2023-2026 + plan de financement qui n'est pas en encore connu)

<b>Orientation stratégique :</b> <b><u>Mobilité</u></b>	<b>Intitulé de l'action/projet : Poursuivre la réflexion sur la caractérisation des zones calmes</b>	
--	--	---

<b>Fiche action/projet n°</b>	<b>111</b>
<b>Maître d'ouvrage</b>	<b>CAPVM</b>

### RESUME DE L'ACTION/PROJET

Identifier d'autres critères permettant de valoriser les zones calmes  
Cartographier les zones de circulation apaisées (zones 30) déjà réalisées et en projet

### DESCRIPTION DETAILLEE

La CA Paris - Vallée de la Marne étudiera avec les communes quels autres critères peuvent être ajoutés pour renforcer l'attractivité des zones calmes (exemple : réglementation du survol des drones dans les zones calmes). Les modalités de respect des critères choisis seront également étudiés (arrêtés municipaux...)  
Le travail de cartographie mené avec le SIG de l'agglomération doit se poursuivre afin d'avoir une vision générale et exhaustive de l'ensemble du territoire sur ces questions.

### OBLIGATION(S) REGLEMENTAIRE(S) ET PROGRAMMATIQUE(S) DONT RELEVE L'ACTION

## FICHE ACTION DU CONTRAT DE RELANCE ET DE TRANSITION ECOLOGIQUE

- Stratégie Nationale Bas Carbone
- Stratégie Nationale pour la Biodiversité
- SDRIF (Schéma Directeur de la Région Ile de France)
- Projet de territoire
- PCAET (Plan Climat Air Energie Territorial)
- Contrat de ville
- PLHI (Programme Local de l'Habitat Intercommunal)
- SCOP (Schéma de Cohérence et d'Orientations Paysagères)
- Plan de Prévention du Bruit dans l'Environnement
- NPNRU (Nouveau Programme National de Renouvellement Urbain)
- Contrat local de santé
- Autres (à préciser)

### IMPACT(S) ECOLOGIQUE(S) DU PROJET

- Lutte contre le changement climatique
- Adaptation au changement climatique et prévention des risques naturels
- Gestion de la ressource en eau
- Economie circulaire, déchets, prévention des risques technologiques
- Lutte contre les pollutions
- Biodiversité et protection des espaces naturels, agricoles et sylvicoles

X Impact social (maintien ou création d'emploi vert, renforce l'accès aux services publics, contribue à la cohésion sociale...)

### DISPOSITIF(S) FINANCIER(S) CONCERNE(S)

#### CPER

- Mobilité multimodale
- Enseignement supérieur
- Recherche et Innovation
- Transition écologique et énergétique
- Numérique
- Innovation, filières d'avenir et usine du futur
- Territoires

#### DSIL

- Rénovation thermique, transition énergétique et développement des énergies renouvelables
- Mise aux normes et sécurisation des équipements publics
- Développement d'infrastructures en faveur de la mobilité
- Développement d'infrastructures en faveur de la construction de logement
- Développement du numérique et de la téléphonie mobile
- Réalisation d'hébergements et d'équipements publics rendus nécessaires par l'accroissement du nombre d'habitants
- Création, transformation et rénovation de bâtiments scolaires

--	--

## FICHE ACTION DU CONTRAT DE RELANCE ET DE TRANSITION ECOLOGIQUE

<p style="text-align: center;"><b>FNADT</b></p> <ul style="list-style-type: none"> <li>○ Actions en faveur de l'emploi</li> <li>○ Action qui concoure à accroître l'attractivité des territoires</li> <li>○ Actions innovantes ou expérimentales dans le domaine de l'aménagement et le développement durable</li> </ul>	<p style="text-align: center;"><b>DSIL PLAN DE RELANCE</b></p> <ul style="list-style-type: none"> <li>○ Préservation du patrimoine public historique et culturel</li> <li>○ Transition écologique</li> <li>○ Résilience sanitaire</li> </ul>
--	--

<ul style="list-style-type: none"> <li>○ <b>FAUD (Fond d'Aménagement et d'Urbanisme Durable)</b></li> </ul>	<p style="text-align: center;"><b>AUTRES</b></p> <ul style="list-style-type: none"> <li>○ Préciser :</li> </ul>
---	---

### CALENDRIER PREVISIONNEL (cocher la ou les période (s) concernée(s))

2021	2022	2023	2024	2025	2026
X	x	X	X	X	X

### PARTENAIRES IDENTIFIES

*Préciser le rôle des partenaires : Appui financier, administratif, technique, ou en moyens humains*

Bruitparif, Seine et Marne Environnement

### PLAN DE FINANCEMENT PREVISIONNEL

A définir  
 Adhésion à Bruitparif : 4 500€/an

#### DEPENSES (volet action)

Nature des dépenses	Montant HT	TVA	Montant TTC
Adhésion à Bruitparif			4 500€/an
<b>Total</b>			

#### RECETTES (volet action)

Moyens financiers	Taux (% du HT)	Montant

## FICHE ACTION DU CONTRAT DE RELANCE ET DE TRANSITION ECOLOGIQUE

Total		
Reste à charge collectivité		

### INDICATEURS DE SUIVI ET RESULTATS ATTENDUS

Cartographie des zones calmes

### ANNEXES (facultatif)

*exemple : courriers de confirmation des acteurs pour leur implication (notamment financière)*

--

## FICHE ACTION DU CONTRAT DE RELANCE ET DE TRANSITION ECOLOGIQUE

**FICHE ACTION** : projet mature, avec un plan de financement établi, et planifié à court terme (2021 et 2022)

<b>Orientation stratégique : MOBILITE</b>	<b>Intitulé de l'action :</b> Zone à Faibles Emissions-Mobilité (ZFE-m) <i>Réalisation d'une étude de faisabilité</i>	
---	---	---

<b>Fiche action n°</b>	<b>110</b>
<b>Maître d'ouvrage</b>	<b>CAPVM</b>

### RESUME DE L'ACTION

Dans le cadre de la loi d'orientation des mobilités, la CAPVM est tenue d'étudier la faisabilité de déploiement d'une Zone à Faibles Emissions Mobilité (ZFE-m)

### DESCRIPTION DETAILLEE

Les Zones à Faibles Émissions sont des territoires dans lesquels est instaurée une interdiction d'accès, le cas échéant sur des plages horaires déterminées, pour certaines catégories de véhicules polluants qui ne répondent pas à certaines normes d'émissions et donc qui ont un impact nocif sur la santé des résidents de l'ensemble du territoire.

Elles reposent sur le système des vignettes Crit'Air, qui est pleinement opérationnel et désormais largement connu des usagers de la route.

La Loi d'Orientation des Mobilités porte l'ambition de voir ces zones se déployer dans d'autres villes françaises, notamment celles dont les seuils de concentration de polluants atmosphériques sont régulièrement dépassés.

La loi demande à toutes les agglomérations de plus de 100 000 habitants et celles concernées par un Plan de protection de l'atmosphère (PPA) d'évaluer l'opportunité de mettre en place une Zone à Faibles Émissions Mobilité (ZFE-m).

La CAPVM se trouve dans ce cas de figure et est tenue d'étudier la faisabilité de cette solution.

## FICHE ACTION DU CONTRAT DE RELANCE ET DE TRANSITION ECOLOGIQUE

### OBLIGATION(S) REGLEMENTAIRE(S) ET PROGRAMMATIQUE(S) DONT RELEVE L'ACTION

- X Stratégie Nationale Bas Carbone
- o Stratégie Nationale pour la Biodiversité
- X SDRIF (Schéma Directeur de la Région Ile de France)
- X Projet de territoire
- X PCAET (Plan Climat Air Energie Territorial)
- o Contrat de ville
- o PLHI (Programme Local de l'Habitat Intercommunal)
- o SCOP (Schéma de Cohérence et d'Orientations Paysagères)
- X Plan de Prévention du Bruit dans l'Environnement
- o NPNRU (Nouveau Programme National de Renouveau Urbain)
- X Contrat local de santé
- X Autres (à préciser) : loi LOM

### IMPACT(S) ECOLOGIQUE(S) DU PROJET

- X Lutte contre le changement climatique
- o Adaptation au changement climatique et prévention des risques naturels
- o Gestion de la ressource en eau
- o Economie circulaire, déchets, prévention des risques technologiques
- X Lutte contre les pollutions
- o Biodiversité et protection des espaces naturels, agricoles et sylvicoles

o Impact social (maintien ou création d'emploi vert, renforce l'accès aux services publics, contribue à la cohésion sociale...)

### DISPOSITIF(S) FINANCIER(S) CONCERNE(S)

#### CPER

- o Mobilité multimodale
- o Enseignement supérieur
- o Recherche et Innovation
- X Transition écologique et énergétique
- o Numérique
- o Innovation, filières d'avenir et usine du futur
- X Territoires

#### DSIL

- o Rénovation thermique, transition énergétique et développement des énergies renouvelables
- o Mise aux normes et sécurisation des équipements publics
- X Développement d'infrastructures en faveur de la mobilité
- o Développement d'infrastructures en faveur de la construction de logement
- o Développement du numérique et de la téléphonie mobile
- o Réalisation d'hébergements et d'équipements publics rendus nécessaires par l'accroissement du nombre d'habitants
- o Création, transformation et rénovation de bâtiments scolaires

## FICHE ACTION DU CONTRAT DE RELANCE ET DE TRANSITION ECOLOGIQUE

<p style="text-align: center;"><b>FNADT</b></p> <ul style="list-style-type: none"> <li><input type="radio"/> Actions en faveur de l'emploi</li> <li><input type="radio"/> Action qui concoure à accroître l'attractivité des territoires</li> <li><input checked="" type="radio"/> Actions innovantes ou expérimentales dans le domaine de l'aménagement et le développement durable</li> </ul>	<p style="text-align: center;"><b>DSIL PLAN DE RELANCE</b></p> <ul style="list-style-type: none"> <li><input type="radio"/> Préservation du patrimoine public historique et culturel</li> <li><input checked="" type="radio"/> Transition écologique</li> <li><input type="radio"/> Résilience sanitaire</li> </ul>
---	---

<ul style="list-style-type: none"> <li><input type="radio"/> <b>FAUD (Fond d'Aménagement et d'Urbanisme Durable)</b></li> </ul>	<p style="text-align: center;"><b>AUTRES</b></p> <ul style="list-style-type: none"> <li><input type="radio"/> Préciser : ADEME</li> </ul>
---	---

### CALENDRIER PREVISIONNEL (cocher la ou les période (s) concernée(s))

2021	2022	2023	2024	2025	2026
<input type="radio"/>	<input checked="" type="radio"/>	<input type="radio"/>	<input type="radio"/>	<input type="radio"/>	<input type="radio"/>

### PARTENAIRES IDENTIFIES

*Préciser le rôle des partenaires : Appui financier, administratif, technique, ou en moyens humains*

Appui technique : SIGEIF, Airparif  
Appui Financier : ADEME

### PLAN DE FINANCEMENT PREVISIONNEL

Montant total € HT : en cours d'évaluation

Calendrier prévisionnel (planning d'action, calendrier prévisionnel de réalisation et de dépense) :

- étude à réaliser en 2022

#### DEPENSES

Nature des dépenses	Montant HT	TVA	Montant TTC
<b>Total</b>			



## FICHE ACTION DU CONTRAT DE RELANCE ET DE TRANSITION ECOLOGIQUE

### RECETTES

Moyens financiers	Taux (% du HT)	Montant
Total		
Reste à charge collectivité		

### INDICATEURS DE SUIVI ET RESULTATS ATTENDUS

Réalisation de l'étude de faisabilité sur la mise en place d'une ZFE-m

### ANNEXES (facultatif)

*exemple : courriers de confirmation des acteurs pour leur implication (notamment financière)*

--

## FICHE ACTION DU CONTRAT DE RELANCE ET DE TRANSITION ECOLOGIQUE

**FICHE ACTION/FICHE PROJET** : action/projet qui contient à la fois un volet action (mise en œuvre en 2021-2022 + plan de financement établi) et d'un volet projet (mise en œuvre 2023-2026 + plan de financement qui n'est pas en encore connu)

<b>Orientation stratégique :</b> <b><u>Energie et climat</u></b>	<b>Intitulé de l'action/projet : Travaux de voirie et éclairage public ZAE</b>	
---	--	---

<b>Fiche action/projet n°</b>	<b>116</b>
<b>Maître d'ouvrage</b>	<b>COMMUNAUTE D'AGGLOMERATION PARIS VALLEE DE LA MARNE</b>

### RESUME DE L'ACTION/PROJET

**Volet action : Reprise de la voirie rue Lilienthal à Emerainville**  
**Réhabilitation des trottoirs boulevard Olof Palme à Emerainville**  
**Réaménagement des trottoirs rue Valengelier à Chelles**  
**Mise aux normes de la traversée piétonne rue Emery/boulevard de Beaubourg**

**Volet projet : Réhabilitation des voiries et trottoirs dans les Zones d'activités (autres que Pariest et Trentaine) ainsi que passage en basse tension pour l'éclairage public.**

### DESCRIPTION DETAILLEE

#### **En 2021 :**

Reprise de la voirie rue Lilienthal à Emerainville : Suite à un affaissement de la voirie, cette dernière doit être remise à niveau ainsi que le cheminement piéton.

Réhabilitation des trottoirs boulevard Olof Palme : Anciennement en béton, le trottoir se soulève du fait de la présence de racines aussi le projet consiste à reprendre ces trottoirs en enrobé et mettre aux normes les traversées piétonnes du boulevard

Réaménagement des trottoirs rue Valengelier à Chelles : Actuellement les voitures empiètent sur les trottoirs malgré la pose de bordures de défense. Le projet consiste à mettre de nouvelles bordures en limite trottoir/voirie pour empêcher le stationnement sur le trottoir, matérialisation de place de stationnement et des zones sur lesquelles le stationnement est interdit pour permettre aux camions qui livrent les entreprises d'accéder à ces dernières.

Mise aux normes de la traversée piétonne rue Emery/boulevard de Beaubourg Création d'une traversée piétonne et cycle au niveau de ce carrefour avec la modification du carrefour à feux.

## FICHE ACTION DU CONTRAT DE RELANCE ET DE TRANSITION ECOLOGIQUE

**Autres rues de la ZA :** réhabilitation de l'éclairage, élargissement des trottoirs sécurisation des traversées piétonnes mais programmation encore non déterminée

### OBLIGATION(S) REGLEMENTAIRE(S) ET PROGRAMMATIQUE(S) DONT RELEVE L'ACTION

- o Stratégie Nationale Bas Carbone
- o Stratégie Nationale pour la Biodiversité
- o SDRIF (Schéma Directeur de la Région Ile de France)
- o Projet de territoire
- o PCAET (Plan Climat Air Energie Territorial)
- o Contrat de ville
- o PLHI (Programme Local de l'Habitat Intercommunal)
- o SCOP (Schéma de Cohérence et d'Orientations Paysagères)
- o Plan de Prévention du Bruit dans l'Environnement
- o NPNRU (Nouveau Programme National de Renouvellement Urbain)
- o Contrat local de santé
- o Autres (à préciser)

### IMPACT(S) ECOLOGIQUE(S) DU PROJET

- o Lutte contre le changement climatique
- o Adaptation au changement climatique et prévention des risques naturels
- o Gestion de la ressource en eau
- o Economie circulaire, déchets, prévention des risques technologiques
- o Lutte contre les pollutions
- o Biodiversité et protection des espaces naturels, agricoles et sylvicoles

o Impact social (maintien ou création d'emploi vert, renforce l'accès aux services publics, contribue à la cohésion sociale...)

### DISPOSITIF(S) FINANCIER(S) CONCERNE(S)

#### CPER

- o Mobilité multimodale
- o Enseignement supérieur
- o Recherche et Innovation
- o Transition écologique et énergétique
- o Numérique
- o Innovation, filières d'avenir et usine du futur
- o Territoires

#### DSIL

- o Rénovation thermique, transition énergétique et développement des énergies renouvelables
- o Mise aux normes et sécurisation des équipements publics
- X Développement d'infrastructures en faveur de la mobilité
- o Développement d'infrastructures en faveur de la construction de logement
- o Développement du numérique et de la téléphonie

## FICHE ACTION DU CONTRAT DE RELANCE ET DE TRANSITION ECOLOGIQUE

	mobile <input type="checkbox"/> Réalisation d'hébergements et d'équipements publics rendus nécessaires par l'accroissement du nombre d'habitants <input type="checkbox"/> Création, transformation et rénovation de bâtiments scolaires
--	---

<p style="text-align: center;"><b>FNADT</b></p> <input type="checkbox"/> Actions en faveur de l'emploi <input type="checkbox"/> Action qui concoure à accroître l'attractivité des territoires <input type="checkbox"/> Actions innovantes ou expérimentales dans le domaine de l'aménagement et le développement durable	<p style="text-align: center;"><b>DSIL PLAN DE RELANCE</b></p> <input type="checkbox"/> Préservation du patrimoine public historique et culturel <input type="checkbox"/> Transition écologique <input type="checkbox"/> Résilience sanitaire
---	---

<input type="checkbox"/> <b>FAUD (Fond d'Aménagement et d'Urbanisme Durable)</b>	<p style="text-align: center;"><b>AUTRES</b></p> <input type="checkbox"/> Préciser :
--	--

### CALENDRIER PREVISIONNEL (cocher la ou les période (s) concernée(s))

2021	2022	2023	2024	2025	2026
X	X	X	X	o	o

### PARTENAIRES IDENTIFIES

*Préciser le rôle des partenaires : Appui financier, administratif, technique, ou en moyens humains*

DSIL – pour les programmes de travaux à partir de 2022

### PLAN DE FINANCEMENT PREVISIONNEL

➔ Volet action

- Montant total € HT : 500 000€
- Calendrier prévisionnel (planning d'action, calendrier prévisionnel de réalisation et de dépense) :

## FICHE ACTION DU CONTRAT DE RELANCE ET DE TRANSITION ECOLOGIQUE

→ Volet projet

- Montant total € HT : 500 000€/an

### DEPENSES (volet action)

Nature des dépenses	Montant HT	TVA	Montant TTC
<b>TRAVAUX</b>	<b>500 000€</b>	<b>100 000€</b>	<b>600 000€</b>
Total	<b>500 000€</b>	<b>100 000€</b>	<b>600 000€</b>

### RECETTES (volet action)

Moyens financiers	Taux (% du HT)	Montant
Total		
Reste à charge collectivité		

### INDICATEURS DE SUIVI ET RESULTATS ATTENDUS

--

### ANNEXES (facultatif)

*exemple : courriers de confirmation des acteurs pour leur implication (notamment financière)*

--

## FICHE ACTION DU CONTRAT DE RELANCE ET DE TRANSITION ECOLOGIQUE

**FICHE ACTION** : projet mature, avec un plan de financement établi, et planifié à court terme (2021 et 2022)

<b>Orientation stratégique : <u>Energie</u> et <u>climat</u></b>	<b>Intitulé de l'action : REQUALIFICATION DE LA RUE DE LA REGALE A COURTRY</b>	<b>Logo collectivité</b>
--	--	--------------------------

<b>Fiche action n°</b>	<b>112</b>
<b>Maître d'ouvrage</b>	<b>COMMUNAUTE D'AGGLOMERATION PARIS VALLEE DE LA MARNE</b>

### RESUME DE L'ACTION

Requalification de la rue de la Régale suite à son intégration dans le domaine public.

### DESCRIPTION DETAILLEE

La voirie actuelle est fortement dégradée du fait qu'elle n'a pas fait l'objet de réaménagement depuis plusieurs années et de la circulation régulière des poids lourds sur cette voie. Cette voirie possède un éclairage vieillissant et ses trottoirs sont dégradés car les véhicules s'y stationnent en laissant pas de place pour les piétons.

Suite à la reprise dans le domaine public, la Communauté d'Agglomération étudie la requalification de cette voie pour redonner de la place aux piétons, améliorer l'éclairage et diminuer les consommations électriques en passant en Leds.

De plus une nouvelle zone d'activité dont un des accès donne sur cette voie est en cours de création ce qui complète la nécessité de réaménager la rue de la Régale.

### OBLIGATION(S) REGLEMENTAIRE(S) ET PROGRAMMATIQUE(S) DONT RELEVE L'ACTION

## FICHE ACTION DU CONTRAT DE RELANCE ET DE TRANSITION ECOLOGIQUE

- o Stratégie Nationale Bas Carbone
- o Stratégie Nationale pour la Biodiversité
- o SDRIF (Schéma Directeur de la Région Ile de France)
- o Projet de territoire
- o PCAET (Plan Climat Air Energie Territorial)
- o Contrat de ville
- o PLHI (Programme Local de l'Habitat Intercommunal)
- o SCOP (Schéma de Cohérence et d'Orientations Paysagères)
- o Plan de Prévention du Bruit dans l'Environnement
- o NPNRU (Nouveau Programme National de Renouvellement Urbain)
- o Contrat local de santé
- X Autres (à préciser) **ACCESSIBILITE DES ESPACES PUBLICS**

### IMPACT(S) ECOLOGIQUE(S) DU PROJET

- o Lutte contre le changement climatique
- o Adaptation au changement climatique et prévention des risques naturels
- o Gestion de la ressource en eau
- o Economie circulaire, déchets, prévention des risques technologiques
- o Lutte contre les pollutions
- o Biodiversité et protection des espaces naturels, agricoles et sylvicoles

X Impact social (maintien ou création d'emploi vert, renforce l'accès aux services publics, contribue à la cohésion sociale...)

### DISPOSITIF(S) FINANCIER(S) CONCERNE(S)

#### CPER

- o Mobilité multimodale
- o Enseignement supérieur
- o Recherche et Innovation
- o Transition écologique et énergétique
- o Numérique
- o Innovation, filières d'avenir et usine du futur
- o Territoires

#### DSIL

- o Rénovation thermique, transition énergétique et développement des énergies renouvelables
- o Mise aux normes et sécurisation des équipements publics
- X Développement d'infrastructures en faveur de la mobilité
- o Développement d'infrastructures en faveur de la construction de logement
- o Développement du numérique et de la téléphonie mobile
- o Réalisation d'hébergements et d'équipements publics rendus nécessaires par l'accroissement du nombre d'habitants
- o Création, transformation et rénovation de bâtiments scolaires

--	--

## FICHE ACTION DU CONTRAT DE RELANCE ET DE TRANSITION ECOLOGIQUE

<p style="text-align: center;"><b>FNADT</b></p> <ul style="list-style-type: none"> <li>○ Actions en faveur de l'emploi</li> <li>○ Action qui concoure à accroître l'attractivité des territoires</li> <li>○ Actions innovantes ou expérimentales dans le domaine de l'aménagement et le développement durable</li> </ul>	<p style="text-align: center;"><b>DSIL PLAN DE RELANCE</b></p> <ul style="list-style-type: none"> <li>○ Préservation du patrimoine public historique et culturel</li> <li>○ Transition écologique</li> <li>○ Résilience sanitaire</li> </ul>
--	--

<ul style="list-style-type: none"> <li>○ <b>FAUD (Fond d'Aménagement et d'Urbanisme Durable)</b></li> </ul>	<p style="text-align: center;"><b>AUTRES</b></p> <ul style="list-style-type: none"> <li>○ Préciser :</li> </ul>
---	---

### CALENDRIER PREVISIONNEL (cocher la ou les période (s) concernée(s))

2021	2022	2023	2024	2025	2026
○	X	○	○	○	○

### PARTENAIRES IDENTIFIES

*Préciser le rôle des partenaires : Appui financier, administratif, technique, ou en moyens humains*

Ville de Courtry car elle est propriétaire de la voirie et possède le pouvoir de police.

### PLAN DE FINANCEMENT PREVISIONNEL

Montant total € HT : 1 340 000€

Calendrier prévisionnel (planning d'action, calendrier prévisionnel de réalisation et de dépense) :

#### DEPENSES

Nature des dépenses	Montant HT	TVA	Montant TTC
<b>Travaux</b>	<b>1 340 000€</b>	<b>268 000€</b>	<b>1 608 000€</b>
<b>Total</b>	<b>1 340 000€</b>	<b>268 000€</b>	<b>1 608 000€</b>

#### RECETTES

Moyens financiers	Taux (% du HT)	Montant
<b>Sans objet</b>		
Total		
Reste à charge collectivité	<b>100</b>	<b>1 340 000€</b>



## FICHE ACTION DU CONTRAT DE RELANCE ET DE TRANSITION ECOLOGIQUE

### INDICATEURS DE SUIVI ET RESULTATS ATTENDUS

--

### ANNEXES (facultatif)

*exemple : courriers de confirmation des acteurs pour leur implication (notamment financière)*

--

## FICHE ACTION DU CONTRAT DE RELANCE ET DE TRANSITION ECOLOGIQUE

**FICHE ACTION/FICHE PROJET** : action/projet qui contient à la fois un volet action (mise en œuvre en 2021-2022 + plan de financement établi) et d'un volet projet (mise en œuvre 2023-2026 + plan de financement qui n'est pas en encore connu)

<b>Orientation stratégique :</b> <b><u>Energie et climat</u></b>	<b>Intitulé de l'action/projet :</b> <b>Réaménagement de la ZI Jean Cocteau à Pontault-Combault</b>	
---	--	---

<b>Fiche action/projet n°</b>	<b>117</b>
<b>Maître d'ouvrage</b>	<b>COMMUNAUTE D'AGGLOMERATION PARIS VALLEE DE LA MARNE</b>

### RESUME DE L'ACTION/PROJET

Volet action : **Dévoisement des réseaux existants pour le réaménagement de la ZI Jean Cocteau à Pontault-Combault**  
Volet projet : **Réaménagement de la ZI Jean Cocteau à Pontault-Combault**

### DESCRIPTION DETAILLEE

La zone se situe à proximité immédiate du rond-point de l'échangeur n°16 de la RN104 et du diffuseur entre la RN104 et la RN4. Elle est desservie par une voie unique en impasse, l'avenue Jean Cocteau connectée à la RD21.

La zone NI Jean Cocteau, située sur la commune de Pontault-Combault a été transférée au 1er janvier 2016 à la communauté d'agglomération « Paris-Vallée de la Marne ».

Le site de la zone NI Jean Cocteau est identifié au SDRIF comme une zone dite d'urbanisation préférentielle (environ 19,5 ha potentiellement urbanisable). Le projet de requalification porte sur environ 9,75 ha et le projet d'extension sur environ 9,78 ha comprenant notamment le projet d'extension de la déchetterie.



## FICHE ACTION DU CONTRAT DE RELANCE ET DE TRANSITION ECOLOGIQUE

Suite à la révision du P.L.U, la zone NI Jean Cocteau a été intégrée au schéma de développement des ZAE de la CAPVM, comme secteur de développement économique à requalifier et à aménager permettant d'intégrer de nouvelles ressources fiscales. C'est pourquoi, le choix des élus municipaux sur ce secteur s'est porté sur la définition d'une Orientation d'Aménagement et de Programmation lors de la révision du P.L.U de Pontault-Combault.

La zone NI Jean Cocteau regroupe actuellement une dizaine d'entreprises implantées en zone à vocation naturelle. Les entreprises regroupées dans cette zone d'activité sont des entreprises à vocation industrielles ou d'éco-activités productives : concasseurs, centrale à béton, entreprise de recyclage de métaux, déconstruction de véhicules hors d'usages, entreprise de forage, etc.

C'est dans ce cadre qu'une étude est en cours pour requalifier de la zone d'activité existante et de réaliser une extension de cette zone pour permettre, à terme, l'implantation de nouvelles entreprises et la régularisation des entreprises déjà présentes dans ce secteur.

### **DESCRIPTION DU PROJET**

- Modification d'une partie de la voirie de desserte de la zone (2)

Une partie des parcelles de la zone (le tronçon de la voie actuelle de desserte des entreprises qui est parallèle à la Francilienne) est sous maîtrise foncière de l'Etat dans le cadre du projet d'élargissement de la RN104. A ce titre, le programme de travaux devra porter sur la modification de ce tronçon : démolition, dépose des réseaux existants se trouvant sous cette emprise de l'élargissement de la RN34, création d'une nouvelle voie hors de cette emprise avec le passage des réseaux des différents concessionnaires.

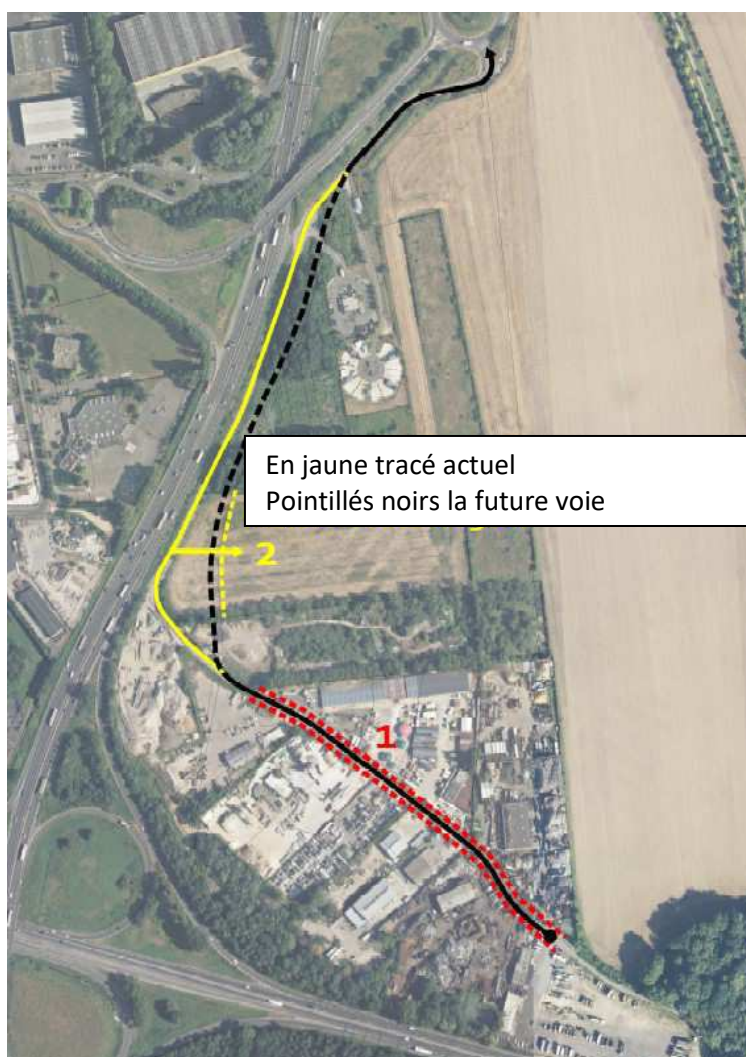

## FICHE ACTION DU CONTRAT DE RELANCE ET DE TRANSITION ECOLOGIQUE

- Requalification de la seconde partie de la voirie de desserte de la zone (1)

Cette requalification du deuxième tronçon situé devant les entreprises déjà implantées concernera la création de nouveaux réseaux (eau potable, assainissement, éclairage public, fibre..) ainsi que leur raccordement sur les réseaux existants.

Etat actuel :



Etat projeté

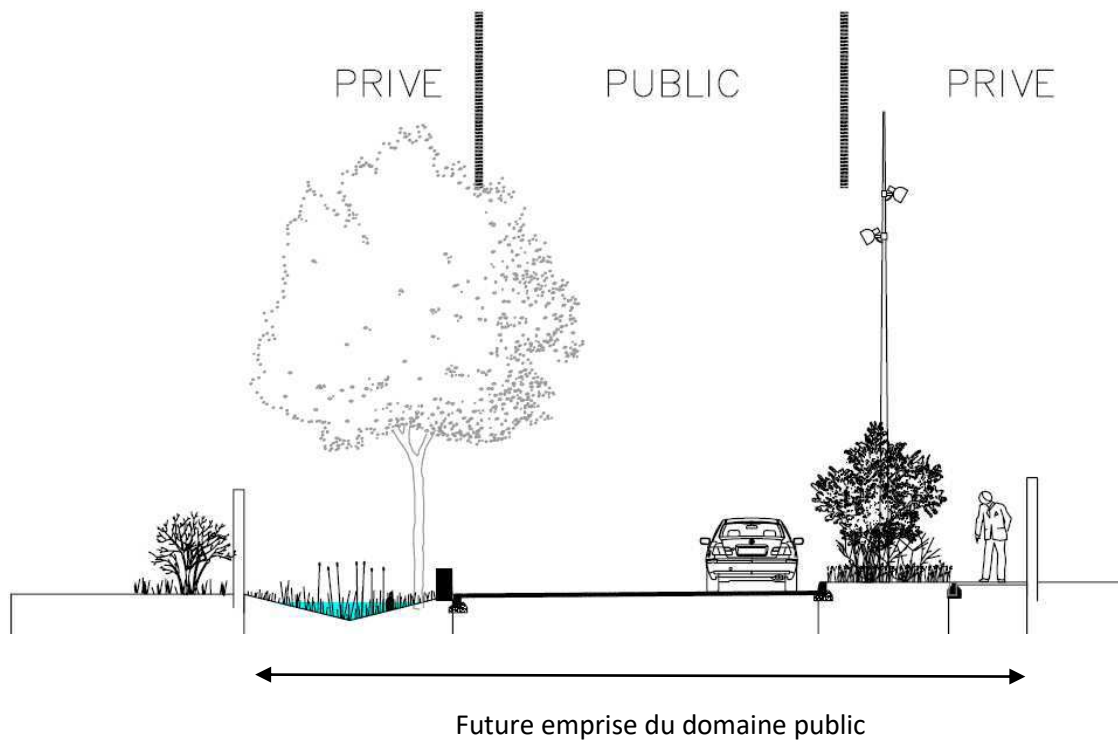

## FICHE ACTION DU CONTRAT DE RELANCE ET DE TRANSITION ECOLOGIQUE

Mais en amont de cette opération (2021 et 2022):

- des achats fonciers devront être réalisés par la ville de Pontault-Combault pour permettre d'avoir la largeur suffisante pour réaliser le projet d'aménagement validés par les élus de la ville et ceux de la communauté d'agglomération.
- Les démarches règlementaires seront réalisées

### OBLIGATION(S) REGLEMENTAIRE(S) ET PROGRAMMATIQUE(S) DONT RELEVE L'ACTION

- Stratégie Nationale Bas Carbone
- Stratégie Nationale pour la Biodiversité
- SDRIF (Schéma Directeur de la Région Ile de France)
- X Projet de territoire
- PCAET (Plan Climat Air Energie Territorial)
- Contrat de ville
- PLHI (Programme Local de l'Habitat Intercommunal)
- SCOP (Schéma de Cohérence et d'Orientations Paysagères)
- Plan de Prévention du Bruit dans l'Environnement
- NPNRU (Nouveau Programme National de Renouveau Urbain)
- Contrat local de santé
- Autres (à préciser)

### IMPACT(S) ECOLOGIQUE(S) DU PROJET

- Lutte contre le changement climatique
- Adaptation au changement climatique et prévention des risques naturels
- Gestion de la ressource en eau
- Economie circulaire, déchets, prévention des risques technologiques
- Lutte contre les pollutions
- Biodiversité et protection des espaces naturels, agricoles et sylvicoles

X Impact social (maintien ou création d'emploi vert, renforce l'accès aux services publics, contribue à la cohésion sociale...)

### DISPOSITIF(S) FINANCIER(S) CONCERNE(S)

#### CPER

- Mobilité multimodale
- Enseignement supérieur
- Recherche et Innovation
- Transition écologique et énergétique
- Numérique
- Innovation, filières d'avenir et usine du futur
- Territoires

#### DSIL

- Rénovation thermique, transition énergétique et développement des énergies renouvelables
- Mise aux normes et sécurisation des équipements publics
- X Développement d'infrastructures en faveur de la mobilité
- Développement d'infrastructures en faveur de la construction de logement
- Développement du numérique et de la téléphonie mobile

## FICHE ACTION DU CONTRAT DE RELANCE ET DE TRANSITION ECOLOGIQUE

	<input type="checkbox"/> Réalisation d'hébergements et d'équipements publics rendus nécessaires par l'accroissement du nombre d'habitants <input type="checkbox"/> Création, transformation et rénovation de bâtiments scolaires
--	---

<p style="text-align: center;"><b>FNADT</b></p> <input type="checkbox"/> Actions en faveur de l'emploi <input checked="" type="checkbox"/> Action qui concoure à accroître l'attractivité des territoires <input type="checkbox"/> Actions innovantes ou expérimentales dans le domaine de l'aménagement et le développement durable	<p style="text-align: center;"><b>DSIL PLAN DE RELANCE</b></p> <input type="checkbox"/> Préservation du patrimoine public historique et culturel <input type="checkbox"/> Transition écologique <input type="checkbox"/> Résilience sanitaire
--	---

<input type="checkbox"/> <b>FAUD (Fond d'Aménagement et d'Urbanisme Durable)</b>	<p style="text-align: center;"><b>AUTRES</b></p> <input type="checkbox"/> Préciser :
--	--

### CALENDRIER PREVISIONNEL (cocher la ou les période (s) concernée(s))

2021	2022	2023	2024	2025	2026
<input type="checkbox"/>	<input checked="" type="checkbox"/>	<input checked="" type="checkbox"/>	<input type="checkbox"/>	<input type="checkbox"/>	<input type="checkbox"/>

### PARTENAIRES IDENTIFIES

*Préciser le rôle des partenaires : Appui financier, administratif, technique, ou en moyens humains*

Ville de Pontault-Combault au titre de propriétaire de la voirie et de son pouvoir de police  
 Le projet d'aménagement n'ayant pas encore été validé, les possibles subventionneurs n'ont pas encore été identifiés.

### PLAN DE FINANCEMENT PREVISIONNEL

→ Volet action

- Montant total € HT : non chiffré à ce jour
- Calendrier prévisionnel (planning d'action, calendrier prévisionnel de réalisation et de dépense) :

→ Volet projet

## FICHE ACTION DU CONTRAT DE RELANCE ET DE TRANSITION ECOLOGIQUE

- Montant total € HT : 5 200 000€

### DEPENSES (volet action)

Nature des dépenses	Montant HT	TVA	Montant TTC
<b>TRAVAUX DE VIABILISATION</b>	<b>5 200 000€</b>	<b>1 040 000€</b>	<b>6 240 000€</b>
<b>DEVOIEMENT DES RESEAUX CONCESSIONNAIRES EXISTANS</b>	Non chiffré		
Total			

### RECETTES (volet action)

Moyens financiers	Taux (% du HT)	Montant
<b>Participation des entreprises déjà implantées</b>	<b>Non chiffré</b>	
<b>Taxe d'aménagement</b>	?	
<b>Cotisation Foncière des Entreprises</b>	?	
Total		
Reste à charge collectivité		

### INDICATEURS DE SUIVI ET RESULTATS ATTENDUS

### ANNEXES (facultatif)

*exemple : courriers de confirmation des acteurs pour leur implication (notamment financière)*

## FICHE PROJET DU CONTRAT DE RELANCE ET DE TRANSITION ECOLOGIQUE

**FICHE PROJET** : projet planifié à long terme (2023-2026) qui pourront évoluer dans leur description et estimation. Les opérations envisagées font d'abord l'objet de « fiches-projets » qui deviennent des « fiches-actions » lorsque leur nature et leur plan de financement sont établis et qu'elles sont suffisamment mûres pour démarrer à court terme

<b>Orientation stratégique :</b> Energie et climat	<b>Intitulé du projet : AMENAGEMENT DE LA NOUVELLE GARE ROUTIERE</b>	
---	--	---

<b>Fiche projet n°</b>	<b>118</b>
<b>Maître d'ouvrage</b>	<b>COMMUNAUTE D'AGGLOMERATION PARIS VALLEE DE LA MARNE</b>

### RESUME DU PROJET

Dans le cadre de la création de la Gare du Grand Paris et suite à la vente de la parcelle A1 jouxtant la gare routière de Champs-sur-Marne, une nouvelle gare routière devra être aménagée de part et d'autre de la gare RER ainsi qu'un nouveau parking de rabattement.

Existant :

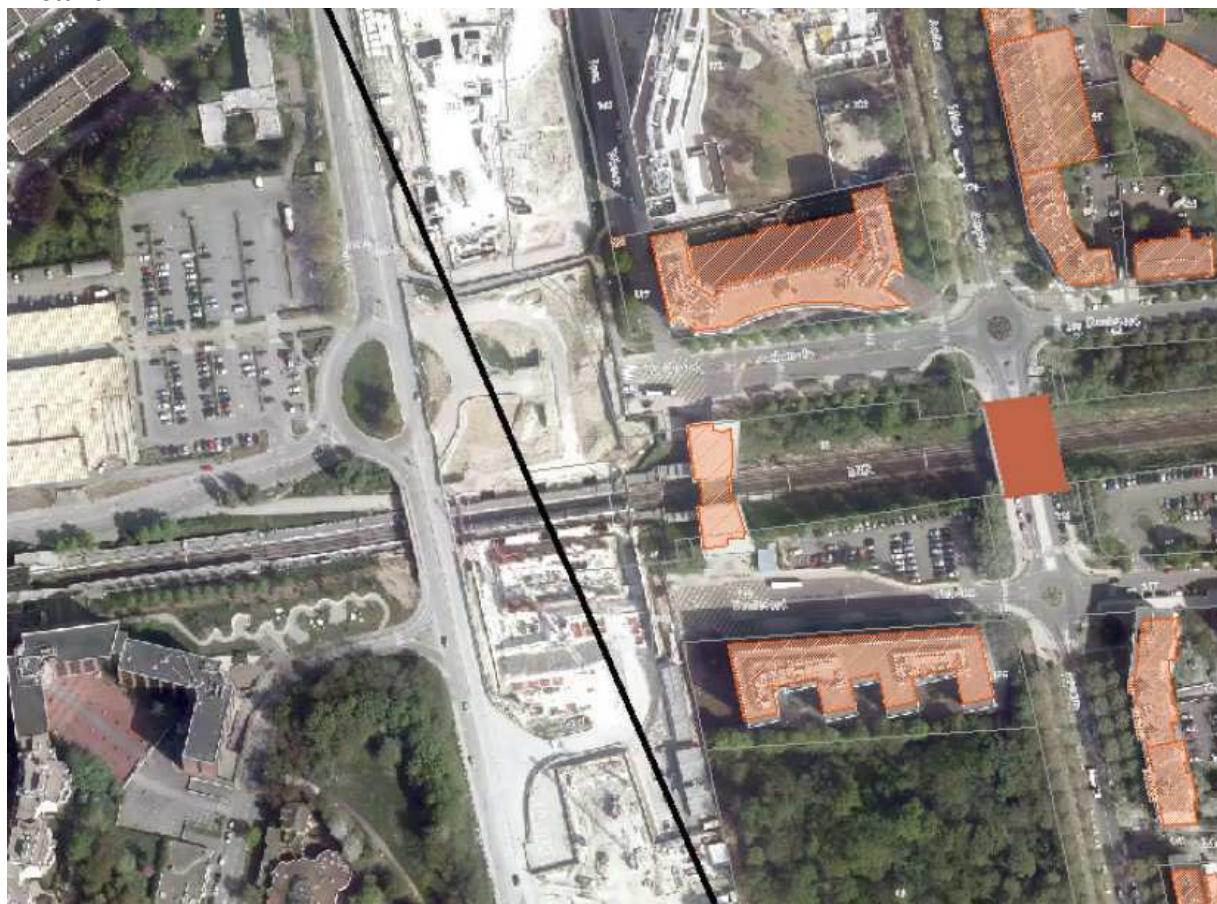



## FICHE PROJET DU CONTRAT DE RELANCE ET DE TRANSITION ECOLOGIQUE

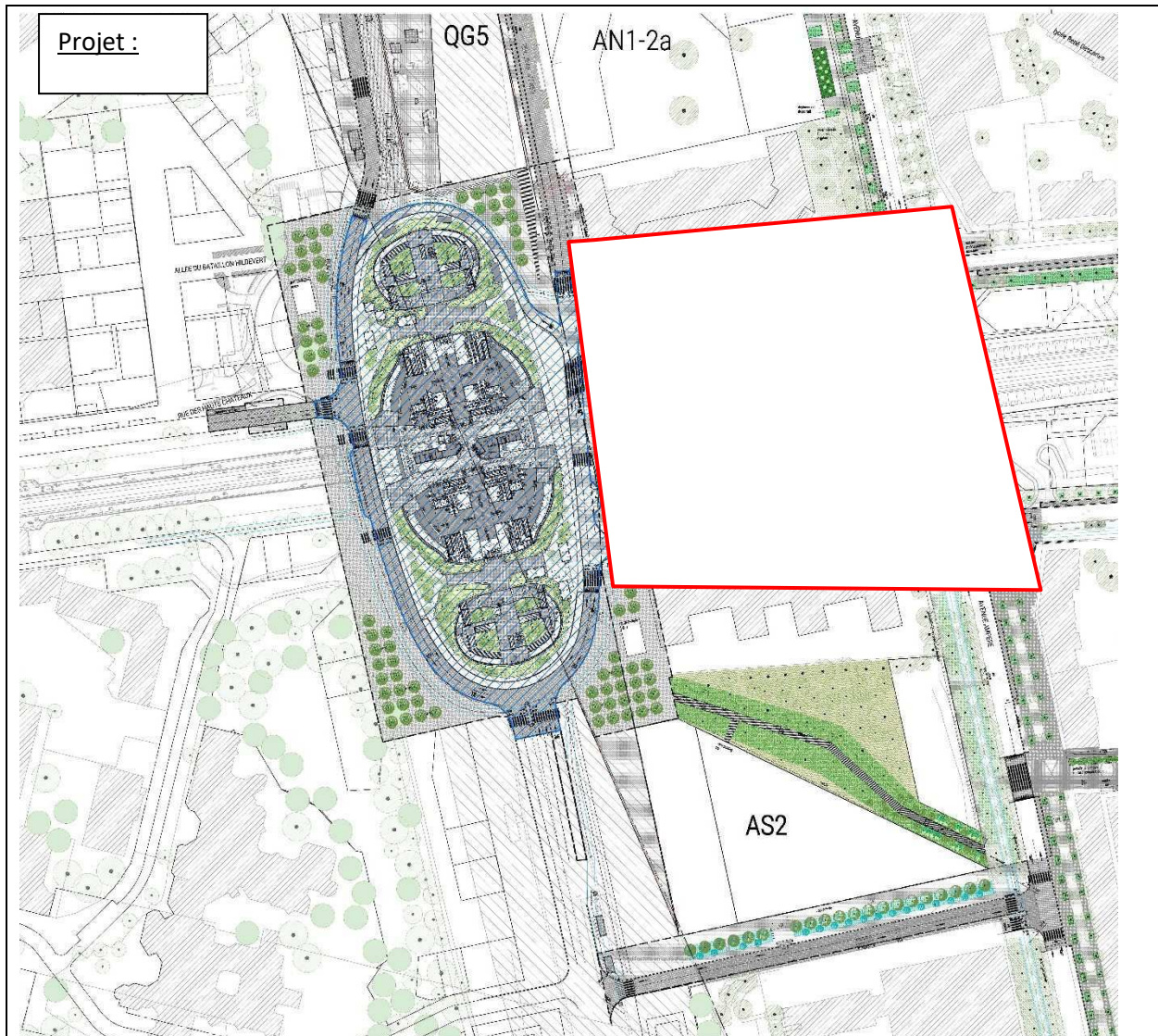

La gare actuelle comptait 3 quais de dépose côté boulevard de Newton et boulevard Archimède il y avait 4 postes à quais avec des emplacements pour la régulation.

Dans le projet boulevard Newton 5 quais de dépose seront aménagés et 8 postes à quais boulevard Archimède.

Le projet prévoit également la création de parvis devant la gare actuelle et la création d'un nouveau parking Relai, les parkings actuels étant démolis suite à la construction de logements.

## FICHE PROJET DU CONTRAT DE RELANCE ET DE TRANSITION ECOLOGIQUE

### OBLIGATION(S) REGLEMENTAIRE(S) ET PROGRAMMATIQUE(S) DONT RELEVE L'ACTION

- Stratégie Nationale Bas Carbone
- Stratégie Nationale pour la Biodiversité
- SDRIF (Schéma Directeur de la Région Ile de France)
- Projet de territoire
- PCAET (Plan Climat Air Energie Territorial)
- Contrat de ville
- PLHI (Programme Local de l'Habitat Intercommunal)
- SCOP (Schéma de Cohérence et d'Orientations Paysagères)
- Plan de Prévention du Bruit dans l'Environnement
- NPNRU (Nouveau Programme National de Renouveau Urbain)
- Contrat local de santé
- Autres (à préciser) MISE EN ACCESSIBILITE

### IMPACT(S) ECOLOGIQUE(S) DU PROJET

- Lutte contre le changement climatique
- Adaptation au changement climatique et prévention des risques naturels
- Gestion de la ressource en eau
- Economie circulaire, déchets, prévention des risques technologiques
- Lutte contre les pollutions
- Biodiversité et protection des espaces naturels, agricoles et sylvicoles

Impact social (maintien ou création d'emploi vert, renforce l'accès aux services publics, contribue à la cohésion sociale...)

### DISPOSITIF(S) FINANCIER(S) CONCERNE(S)

#### CPER

- Mobilité multimodale
- Enseignement supérieur
- Recherche et Innovation
- Transition écologique et énergétique
- Numérique
- Innovation, filières d'avenir et usine du futur
- Territoires

#### DSIL

- Rénovation thermique, transition énergétique et développement des énergies renouvelables
- Mise aux normes et sécurisation des équipements publics
- Développement d'infrastructures en faveur de la mobilité
- Développement d'infrastructures en faveur de la construction de logement
- Développement du numérique et de la téléphonie mobile
- Réalisation d'hébergements et d'équipements publics rendus nécessaires par l'accroissement du nombre d'habitants

## FICHE PROJET DU CONTRAT DE RELANCE ET DE TRANSITION ECOLOGIQUE

	<input type="checkbox"/> Création, transformation et rénovation de bâtiments scolaires
--	--

<p style="text-align: center;"><b>FNADT</b></p> <ul style="list-style-type: none"><li><input type="checkbox"/> Actions en faveur de l'emploi</li><li><input type="checkbox"/> Action qui concoure à accroître l'attractivité des territoires</li><li><input type="checkbox"/> Actions innovantes ou expérimentales dans le domaine de l'aménagement et le développement durable</li></ul>	<p style="text-align: center;"><b>DSIL PLAN DE RELANCE</b></p> <ul style="list-style-type: none"><li><input type="checkbox"/> Préservation du patrimoine public historique et culturel</li><li><input type="checkbox"/> Transition écologique</li><li><input type="checkbox"/> Résilience sanitaire</li></ul>
---	---

<ul style="list-style-type: none"><li><input type="checkbox"/> <b>FAUD (Fond d'Aménagement et d'Urbanisme Durable)</b></li></ul>	<p style="text-align: center;"><b>AUTRES</b></p> <ul style="list-style-type: none"><li><input type="checkbox"/> Préciser :</li></ul>
--	--

### CALENDRIER PREVISIONNEL (cocher la ou les période (s) concernée(s))

2021	2022	2023	2024	2025	2026
<input type="checkbox"/>	<input checked="" type="checkbox"/>	<input checked="" type="checkbox"/>	<input checked="" type="checkbox"/>	<input type="checkbox"/>	<input type="checkbox"/>

### BUDGET PREVISIONNEL

Montant total € HT : 11 607 603€ dont 70% subventionnable par IDFM

### PARTENAIRES IDENTIFIES

IDFM pour les subventions

## FICHE PROJET DU CONTRAT DE RELANCE ET DE TRANSITION ECOLOGIQUE

**FICHE PROJET :** projet planifié à long terme (2023-2026) qui pourront évoluer dans leur description et estimation. Les opérations envisagées font d'abord l'objet de « fiches-projets » qui deviennent des « fiches-actions » lorsque leur nature et leur plan de financement sont établis et qu'elles sont suffisamment mûres pour démarrer à court terme

<b>Orientation stratégique :</b> <b>Santé</b>	<b>Mettre en place un groupe de travail et d'échanges « santé-droits-précarité » à l'échelle du territoire</b>	
--	--	---

<b>Fiche projet n°</b>	<b>125</b>
<b>Maître d'ouvrage</b>	<b>CAPVM</b>

### RESUME DU PROJET

De nombreux acteurs du territoire investis dans l'accompagnement de publics en situation de précarité ont exprimé la nécessité de créer un espace de rencontre permettant de travailler collectivement sur la thématique de santé

Les objectifs du projet sont :

- Améliorer l'accès aux droits et à la santé pour les publics les plus précaires
- Recenser l'ensemble des acteurs intervenants auprès des publics les plus précaires du territoire
- Organiser le partage des priorités et des ressources

Le groupe « santé-droits-précarité » est un groupe de travail mis en place dans le cadre du CLS afin d'offrir un lieu de rencontres, d'échanges de bonnes pratiques et de mutualisation des ressources entre les acteurs intervenant sur les problématiques de précarité et plus largement sur les problématiques sociales du territoire.

### OBLIGATION(S) REGLEMENTAIRE(S) ET PROGRAMMATIQUE(S) DONT RELEVE L'ACTION

- Stratégie Nationale Bas Carbone
- Stratégie Nationale pour la Biodiversité
- SDRIF (Schéma Directeur de la Région Ile de France)
- Projet de territoire
- PCAET (Plan Climat Air Energie Territorial)
- Contrat de ville
- PLHI (Programme Local de l'Habitat Intercommunal)
- SCOP (Schéma de Cohérence et d'Orientations Paysagères)
- Plan de Prévention du Bruit dans l'Environnement
- NPNRU (Nouveau Programme National de Renouvellement Urbain)
- Contrat local de santé
- Autres (à préciser) : Plan départemental de lutte contre l'habitat indigne

## FICHE PROJET DU CONTRAT DE RELANCE ET DE TRANSITION ECOLOGIQUE

### IMPACT(S) ECOLOGIQUE(S) DU PROJET

<ul style="list-style-type: none"> <li>○ Lutte contre le changement climatique</li> <li>○ Adaptation au changement climatique et prévention des risques naturels</li> <li>○ Gestion de la ressource en eau</li> <li>○ Economie circulaire, déchets, prévention des risques technologiques</li> <li>○ Lutte contre les pollutions</li> <li>○ Biodiversité et protection des espaces naturels, agricoles et sylvicoles</li> </ul>	<p>X Impact social (maintien ou création d'emploi vert, renforce l'accès aux services publics, contribue à la cohésion sociale...)</p>
---	--

### DISPOSITIF(S) FINANCIER(S) CONCERNE(S)

<p style="text-align: center;"><b>CPER</b></p> <ul style="list-style-type: none"> <li>○ Mobilité multimodale</li> <li>○ Enseignement supérieur</li> <li>○ Recherche et Innovation</li> <li>○ Transition écologique et énergétique</li> <li>x Numérique</li> <li>x Innovation, filières d'avenir et usine du futur</li> <li>X Territoires</li> </ul>	<p style="text-align: center;"><b>DSIL</b></p> <ul style="list-style-type: none"> <li>○ Rénovation thermique, transition énergétique et développement des énergies renouvelables</li> <li>x Mise aux normes et sécurisation des équipements publics</li> <li>○ Développement d'infrastructures en faveur de la mobilité</li> <li>○ Développement d'infrastructures en faveur de la construction de logement</li> <li>○ Développement du numérique et de la téléphonie mobile</li> <li>○ Réalisation d'hébergements et d'équipements publics rendus nécessaires par l'accroissement du nombre d'habitants</li> <li>○ Création, transformation et rénovation de bâtiments scolaires</li> </ul>
---	--

<p style="text-align: center;"><b>FNADT</b></p> <ul style="list-style-type: none"> <li>x Actions en faveur de l'emploi</li> <li>X Action qui concoure à accroître l'attractivité des territoires</li> <li>○ Actions innovantes ou expérimentales dans le domaine de l'aménagement et le développement durable</li> </ul>	<p style="text-align: center;"><b>DSIL PLAN DE RELANCE</b></p> <ul style="list-style-type: none"> <li>○ Préservation du patrimoine public historique et culturel</li> <li>○ Transition écologique</li> <li>X Résilience sanitaire</li> </ul>
--	--

## FICHE PROJET DU CONTRAT DE RELANCE ET DE TRANSITION ECOLOGIQUE

<input type="radio"/> <b>FAUD (Fond d'Aménagement et d'Urbanisme Durable)</b>	<b>AUTRES</b> <input type="radio"/> Préciser :
---	---

### CALENDRIER PREVISIONNEL (cocher la ou les période (s) concernée(s))

2021	2022	2023	2024	2025
X	X	x	x	x

### BUDGET PREVISIONNEL

Montant total € HT : 3 000 € dans le cadre de prestataires

### PARTENAIRES IDENTIFIES

Communes de la CAPVM  
Maison des solidarités (MDS)  
Associations agréées  
Agents territoriaux  
Les professionnels de santé  
Agence régionale de santé (ARS)  
Caisse primaire d'assurance maladie (CPAM)  
Structures médico-sociales  
Grand Hôpital de l'Est Francilien (GHEF)  
Maison de la justice et du droit (MJD)  
Police municipale  
Les services de communication

## FICHE ACTION DU CONTRAT DE RELANCE ET DE TRANSITION ECOLOGIQUE

**FICHE ACTION/FICHE PROJET** : action/projet qui contient à la fois un volet action (mise en œuvre en 2021-2022 + plan de financement établi) et d'un volet projet (mise en œuvre 2023-2026 + plan de financement qui n'est pas en encore connu)

<b>Orientation stratégique :</b> <u>Sensibilisation à l'environnement</u>	<b>Intitulé de l'action/projet :</b> Sensibiliser les administrés aux nuisances sonores	
--	---	---

<b>Fiche action/projet n°</b>	128
<b>Maître d'ouvrage</b>	CAPVM

### RESUME DE L'ACTION/PROJET

Sensibiliser les administrés aux nuisances sonores par le biais de la mallette pédagogique « Kiwi » de Bruitparif

### DESCRIPTION DETAILLEE

La mallette pédagogique « Kiwi » permet de mettre en place des actions de sensibilisation aux enjeux sonore et de prévention des risques auditifs en milieu scolaire. Centrés sur les pratiques d'écoute de musiques amplifiées, les contenus pédagogiques proposés permettent une compréhension de l'ensemble des phénomènes du bruit et améliorent la prévention auprès des jeunes.

Cet outil sera utilisé au cours de séances dans les établissements scolaires, lors d'événements organisés par la CA Paris-Vallée de la Marne (Maison de l'Environnement Vagabonde, Oxytrail, Festival Par Has'art...), et sera également proposé pour les événements des communes (semaine du développement durable, forum des associations...). L'objectif est de mettre en place de manière pérenne une sensibilisation ciblant cet enjeu de santé publique.

### OBLIGATION(S) REGLEMENTAIRE(S) ET PROGRAMMATIQUE(S) DONT RELEVE L'ACTION

## FICHE ACTION DU CONTRAT DE RELANCE ET DE TRANSITION ECOLOGIQUE

- Stratégie Nationale Bas Carbone
- Stratégie Nationale pour la Biodiversité
- SDRIF (Schéma Directeur de la Région Ile de France)
- Projet de territoire
- PCAET (Plan Climat Air Energie Territorial)
- Contrat de ville
- PLHI (Programme Local de l'Habitat Intercommunal)
- SCOP (Schéma de Cohérence et d'Orientations Paysagères)
- Plan de Prévention du Bruit dans l'Environnement
- NPNRU (Nouveau Programme National de Renouvellement Urbain)
- Contrat local de santé
- Autres (à préciser)

### IMPACT(S) ECOLOGIQUE(S) DU PROJET

- Lutte contre le changement climatique
- Adaptation au changement climatique et prévention des risques naturels
- Gestion de la ressource en eau
- Economie circulaire, déchets, prévention des risques technologiques
- Lutte contre les pollutions
- Biodiversité et protection des espaces naturels, agricoles et sylvicoles

X Impact social (maintien ou création d'emploi vert, renforce l'accès aux services publics, contribue à la cohésion sociale...)

### DISPOSITIF(S) FINANCIER(S) CONCERNE(S)

#### CPER

- Mobilité multimodale
- Enseignement supérieur
- Recherche et Innovation
- Transition écologique et énergétique
- Numérique
- Innovation, filières d'avenir et usine du futur
- Territoires

#### DSIL

- Rénovation thermique, transition énergétique et développement des énergies renouvelables
- Mise aux normes et sécurisation des équipements publics
- Développement d'infrastructures en faveur de la mobilité
- Développement d'infrastructures en faveur de la construction de logement
- Développement du numérique et de la téléphonie mobile
- Réalisation d'hébergements et d'équipements publics rendus nécessaires par l'accroissement du nombre d'habitants
- Création, transformation et rénovation de bâtiments scolaires

--	--



## FICHE ACTION DU CONTRAT DE RELANCE ET DE TRANSITION ECOLOGIQUE

<p style="text-align: center;"><b>FNADT</b></p> <ul style="list-style-type: none"> <li>○ Actions en faveur de l'emploi</li> <li>○ Action qui concoure à accroître l'attractivité des territoires</li> <li>○ Actions innovantes ou expérimentales dans le domaine de l'aménagement et le développement durable</li> </ul>	<p style="text-align: center;"><b>DSIL PLAN DE RELANCE</b></p> <ul style="list-style-type: none"> <li>○ Préservation du patrimoine public historique et culturel</li> <li>○ Transition écologique</li> <li>○ Résilience sanitaire</li> </ul>
--	--

<ul style="list-style-type: none"> <li>○ <b>FAUD (Fond d'Aménagement et d'Urbanisme Durable)</b></li> </ul>	<p style="text-align: center;"><b>AUTRES</b></p> <ul style="list-style-type: none"> <li>○ Préciser :</li> </ul>
---	---

### CALENDRIER PREVISIONNEL (cocher la ou les période (s) concernée(s))

2021	2022	2023	2024	2025	2026
X	x	X	X	X	X

### PARTENAIRES IDENTIFIES

*Préciser le rôle des partenaires : Appui financier, administratif, technique, ou en moyens humains*

Bruitparif

### PLAN DE FINANCEMENT PREVISIONNEL

A définir  
 Adhésion à Bruitparif : 4 500€/an

#### DEPENSES (volet action)

Nature des dépenses	Montant HT	TVA	Montant TTC
Adhésion à Bruitparif			4 500€/an
<b>Total</b>			

#### RECETTES (volet action)

Moyens financiers	Taux (% du HT)	Montant

## FICHE ACTION DU CONTRAT DE RELANCE ET DE TRANSITION ECOLOGIQUE

Total		
Reste à charge collectivité		

### INDICATEURS DE SUIVI ET RESULTATS ATTENDUS

Nombre d'événements de sensibilisation organisé

### ANNEXES (facultatif)

*exemple : courriers de confirmation des acteurs pour leur implication (notamment financière)*

--

## FICHE PROJET DU CONTRAT DE RELANCE ET DE TRANSITION ECOLOGIQUE

**FICHE ACTION** : projet mature, avec un plan de financement établi, et planifié à court terme (2021 et 2022)

<b>Fiche action n°4</b>	<b>130</b>	
<b>Maître d'ouvrage</b>	<b>CAPVM</b>	
<b>Orientation stratégique : <u>Politique de la ville</u></b>	<b>Intitulé du projet : « Mise en place d'une plateforme numérique avec monitoring cartographique interactif des ressources, actions, sensibilisation et opérations locales dédiées à la transition écologique et numérique à l'échelle des quartiers et des ilots dans les QPV »</b>	

### RESUME DU PROJET

Conception d'un outil numérique accessible à l'ensemble des habitants du territoire et structure institutionnelle ou associative avec les objectifs poursuivis par la plateforme numérique.

Cet outil est à construire sous la direction du pôle SIGU et sera un instrument de veille/observation, de suivi, d'information et d'échanges (notamment de bonnes pratiques) autour des sujets éligibles au CRTE.

Ce système de veille et d'observation permettant de mettre en perspective les axes de développement du CRTE. Cet outil de suivi constituera une référence technique et méthodologique de mise en forme et de structuration statistiques en vue d'appréhender de façon cohérente les différentes thématiques de la transition écologique.

Cette plateforme contiendra des données techniques, statistiques, graphiques et cartographiques.

Cet outil sera aussi un instrument de promotion de l'initiative citoyenne dans l'animation du CRTE.

Il permettra ainsi à la CAPVM d'assurer sa propre culture mais aussi celle des usagers sur les actions entreprises en lien avec la transition écologique, sociale et solidaire.

### OBLIGATION(S) REGLEMENTAIRE(S) ET PROGRAMMATIQUE(S) DONT RELEVE L'ACTION

## FICHE PROJET DU CONTRAT DE RELANCE ET DE TRANSITION ECOLOGIQUE

**X Stratégie Nationale Bas Carbone**

- o Stratégie Nationale pour la Biodiversité
- o SDRIF (Schéma Directeur de la Région Ile de France)
- o Projet de territoire

**X PCAET (Plan Climat Air Energie Territorial)**

**X Contrat de ville**

- o PLHI (Programme Local de l'Habitat Intercommunal)
- o SCOP (Schéma de Cohérence et d'Orientations Paysagères)
- o Plan de Prévention du Bruit dans l'Environnement
- o NPNRU (Nouveau Programme National de Renouvellement Urbain)

**X Contrat local de santé**

- o Autres (à préciser)

### IMPACT(S) ECOLOGIQUE(S) DU PROJET

**X Lutte contre le changement climatique**

**X Adaptation au changement climatique et prévention des risques naturels**

**x Gestion de la ressource en eau**

**X Economie circulaire, déchets, prévention des risques technologiques**

**x Lutte contre les pollutions**

**X Biodiversité et protection des espaces naturels, agricoles et sylvicoles**

o Impact social (maintien ou création d'emploi vert, renforce l'accès aux services publics, contribue à la cohésion sociale...)

### DISPOSITIF(S) FINANCIER(S) CONCERNE(S)

**CPER**

- o Mobilité multimodale
- o Enseignement supérieur
- o Recherche et Innovation
- o Transition écologique et énergétique
- o Numérique
- o Innovation, filières d'avenir et usine du futur
- o Territoires

**DSIL**

- o Rénovation thermique, transition énergétique et développement des énergies renouvelables
- o Mise aux normes et sécurisation des équipements publics
- o Développement d'infrastructures en faveur de la mobilité
- o Développement d'infrastructures en faveur de la construction de logement
- o Développement du numérique et de la téléphonie mobile
- o Réalisation d'hébergements et d'équipements publics rendus nécessaires par l'accroissement du nombre d'habitants
- o Création, transformation et rénovation de bâtiments scolaires

--	--

## FICHE PROJET DU CONTRAT DE RELANCE ET DE TRANSITION ECOLOGIQUE

<p style="text-align: center;"><b>FNADT</b></p> <ul style="list-style-type: none"> <li>○ Actions en faveur de l'emploi</li> <li>○ Action qui concoure à accroître l'attractivité des territoires</li> <li>○ Actions innovantes ou expérimentales dans le domaine de l'aménagement et le développement durable</li> </ul>	<p style="text-align: center;"><b>DSIL PLAN DE RELANCE</b></p> <ul style="list-style-type: none"> <li>○ Préservation du patrimoine public historique et culturel</li> <li>○ Transition écologique</li> <li>○ Résilience sanitaire</li> </ul>
--	--

<ul style="list-style-type: none"> <li>○ <b>FAUD (Fond d'Aménagement et d'Urbanisme Durable)</b></li> </ul>	<p style="text-align: center;"><b>AUTRES</b></p> <ul style="list-style-type: none"> <li>○ Préciser :</li> </ul>
---	---

### CALENDRIER PREVISIONNEL (cocher la ou les période (s) concernée(s))

<b>2021</b>	<b>2022</b>	2023	2024	2025
X	X	○	○	○

### BUDGET PREVISIONNEL

Montant total € HT : en cours de détermination , à terme  
 Nécessite rapidement un prestataire de mise en place de la plateforme soumis au marché public.

### PARTENAIRES IDENTIFIES

Etat  
 CAPVM / DD, SIGU, Politique de la Ville  
 Communes  
 Etat et services déconcentrés  
 Département  
 Bailleurs  
 Chambres consulaires  
 Toute structure ayant un intérêt à interagir avec cette plateforme

## FICHE ACTION DU CONTRAT DE RELANCE ET DE TRANSITION ECOLOGIQUE

**FICHE ACTION** : projet mature, avec un plan de financement établi, et planifié à court terme (2021 et 2022)

<b>Orientation stratégique : <u>Accès à la culture et aux sports</u></b>	<b>Intitulé de l'action : SIGB/portail communs du réseau des médiathèques</b>	
--	---	---

<b>Fiche action n°</b>	<b>131</b>
<b>Maître d'ouvrage</b>	<b>PARIS VALLEE DE LA MARNE</b>

### RESUME DE L'ACTION

Le réseau des médiathèques de Paris - Vallée de la Marne étant le fruit de la fusion de trois anciens réseaux de lecture publique (2016), il intègre aujourd'hui trois Systèmes Intégrés de Gestion de bibliothèque (SIGB) et trois portails différents les uns des autres. Afin de poursuivre la structuration du réseau, il apparaît aujourd'hui indispensable d'adopter un SIGB et un portail qui seront communs à l'ensemble des médiathèques du réseau.

### DESCRIPTION DETAILLEE

Le principal objectif de ce projet est de doter les professionnels d'outils communs afin de rendre plus lisible et cohérente, aux yeux des usagers, l'offre de services et la communication du réseau des médiathèques. L'objectif est également de favoriser le développement de pratiques communes et la mutualisation (partage des notices bibliographiques, visibilité sur les fonds pour une meilleure complémentarité, ligne éditoriale et agenda partagés, entraide professionnelle...). De plus, la mise en place d'un portail commun permettra, à terme, la circulation des collections à l'échelle du territoire et le déploiement d'une offre de ressources numériques.

### OBLIGATION(S) REGLEMENTAIRE(S) ET PROGRAMMATIQUE(S) DONT RELEVE L'ACTION

## FICHE ACTION DU CONTRAT DE RELANCE ET DE TRANSITION ECOLOGIQUE

- Stratégie Nationale Bas Carbone
- Stratégie Nationale pour la Biodiversité
- SDRIF (Schéma Directeur de la Région Ile de France)
- Projet de territoire
- PCAET (Plan Climat Air Energie Territorial)
- Contrat de ville
- PLHI (Programme Local de l'Habitat Intercommunal)
- SCOP (Schéma de Cohérence et d'Orientations Paysagères)
- Plan de Prévention du Bruit dans l'Environnement
- NPNRU (Nouveau Programme National de Renouvellement Urbain)
- Contrat local de santé
- Autres (à préciser)

### IMPACT(S) ECOLOGIQUE(S) DU PROJET

- Lutte contre le changement climatique
- Adaptation au changement climatique et prévention des risques naturels
- Gestion de la ressource en eau
- Economie circulaire, déchets, prévention des risques technologiques
- Lutte contre les pollutions
- Biodiversité et protection des espaces naturels, agricoles et sylvicoles

X Impact social (maintien ou création d'emploi vert, renforce l'accès aux services publics, contribue à la cohésion sociale...)

### DISPOSITIF(S) FINANCIER(S) CONCERNE(S)

#### CPER

- Mobilité multimodale
- Enseignement supérieur
- Recherche et Innovation
- Transition écologique et énergétique
- X Numérique
- Innovation, filières d'avenir et usine du futur
- Territoires

#### FNADT

- Actions en faveur de l'emploi
- Action qui concourt à accroître l'attractivité des territoires
- Actions innovantes ou expérimentales dans le domaine de l'aménagement et le développement durable

#### DSIL PLAN DE RELANCE

- Préservation du patrimoine public historique et culturel
- Transition écologique
- Résilience sanitaire

## FICHE ACTION DU CONTRAT DE RELANCE ET DE TRANSITION ECOLOGIQUE

o <b>FAUD (Fond d'Aménagement et d'Urbanisme Durable)</b>	<b>AUTRES</b>  o Préciser :
---	-----------------------------------

### CALENDRIER PREVISIONNEL (cocher la ou les période (s) concernée(s))

2021	2022	2023	2024	2025
X	X	o	o	o

### PARTENAIRES IDENTIFIES

*Préciser le rôle des partenaires : Appui financier, administratif, technique, ou en moyens humains*

Etat et DRAC Île de France via la DGD « numérique, informatique, RFID » ; Région Île de France via le dispositif de subvention « investissement culturel numérique »

### PLAN DE FINANCEMENT PREVISIONNEL

Estimation du Montant total € HT : 125 000€ (150 000€ TTC)

Calendrier prévisionnel (planning d'action, calendrier prévisionnel de réalisation et de dépense) :  
Déploiement des nouveaux outils fin d'année 2021 ou premier semestre 2022

#### DEPENSES

Nature des dépenses	Montants
<b>SIGB commun</b> : licence, accompagnement, mise en œuvre technique et formation	75 000 € TTC 62 500 € HT
<b>Portail commun</b> : licence, accompagnement, mise en œuvre technique et formation	65 000 € TTC 54 166,67 € HT
<b>Maintien systèmes</b> RFID existants	10 000 € TTC 8 333,33 € HT
<b>TOTAL</b>	<b>150 000 € TTC</b> <b>125 000 € HT</b>

#### RECETTES (ESTIMATION)

Moyens financiers	Taux (% du HT)	Montant
<b>DRAC</b>	<b>50%</b>	<b>62 500 €</b>
<b>Région</b>	<b>40%</b>	<b>50 000 €</b>
Total	<b>90% HT</b>	<b>112 500 €</b>
Reste à charge collectivité	<b>25% du montant TTC</b>	<b>37 500 €</b>

### INDICATEURS DE SUIVI ET RESULTATS ATTENDUS



## FICHE ACTION DU CONTRAT DE RELANCE ET DE TRANSITION ECOLOGIQUE

### Intérêts identifiés d'un SIGB commun

Moderniser l'outil  
Concrétiser la notion de réseau  
Harmoniser les pratiques  
Services communs  
Faciliter le télétravail  
Définir des indicateurs communs

Visibilité des collections et animations  
Meilleure information aux usagers  
Accompagner les nouvelles pratiques de catalogage  
Réduction des coûts de maintenance  
Partager et mutualiser les compétences  
Simplifier l'extraction des statistiques

### Intérêts identifiés d'un portail commun

Moderniser l'outil  
Harmoniser la communication  
chartes éditoriale et graphique communes  
Fonctionnalités performantes

Moderniser l'image des médiathèques  
Meilleure visibilité et attractivité pour le réseau  
Rendre lisible et cohérente la programmation  
Ressources numériques

### ANNEXES (facultatif)

*exemple : courriers de confirmation des acteurs pour leur implication (notamment financière)*

Concernant la Direction du réseau des médiathèques, le plan de financement initial intégrait deux dossiers de demande de subvention (Préfecture pour DGD via DRAC déjà envoyé, dossier Région IdF à venir prochainement). En cas de financements croisés, il importera de bien informer les différents cofinanceurs afin d'articuler les dispositifs et de ne pas dépasser les 80% de subvention.

## FICHE PROJET DU CONTRAT DE RELANCE ET DE TRANSITION ECOLOGIQUE

**FICHE PROJET** : projet planifié à long terme (2023-2026) qui pourront évoluer dans leur description et estimation. Les opérations envisagées font d'abord l'objet de « fiches-projets » qui deviennent des « fiches-actions » lorsque leur nature et leur plan de financement sont établis et qu'elles sont suffisamment mûres pour démarrer à court terme

<b>Orientation stratégique :</b> <b>Santé</b>	<b>Soutenir la mise en place de projets/ actions sport santé</b>	
--	--	---

<b>Fiche projet n°</b>	<b>126</b>
<b>Maître d'ouvrage</b>	<b>CA - PVM</b>

### RESUME DU PROJET

La CAPVM dispose de réels atouts pour favoriser le développement de l'activité physique sur son territoire (équipements dont site olympique, associations,...). Ses équipes comprennent en outre un médecin du sport.

#### Objectif du projet :

- Lutter contre la sédentarité et favoriser l'activité physique
- Favoriser le développement de l'activité physique pour tous en concentrant toutefois la mobilisation autour de publics cibles telles que les personnes âgées, les publics jeunes et les personnes les plus éloignées de la pratique sportive

### OBLIGATION(S) REGLEMENTAIRE(S) ET PROGRAMMATIQUE(S) DONT RELEVE L'ACTION

- Stratégie Nationale Bas Carbone
- Stratégie Nationale pour la Biodiversité
- SDRIF (Schéma Directeur de la Région Ile de France)
- Projet de territoire
- PCAET (Plan Climat Air Energie Territorial)
- Contrat de ville
- PLHI (Programme Local de l'Habitat Intercommunal)
- SCOP (Schéma de Cohérence et d'Orientations Paysagères)
- Plan de Prévention du Bruit dans l'Environnement
- NPNRU (Nouveau Programme National de Renouveau Urbain)
- Contrat local de santé
- Autres (à préciser) : PRSSBE

## FICHE PROJET DU CONTRAT DE RELANCE ET DE TRANSITION ECOLOGIQUE

### IMPACT(S) ECOLOGIQUE(S) DU PROJET

<ul style="list-style-type: none"> <li><input type="radio"/> Lutte contre le changement climatique</li> <li><input type="radio"/> Adaptation au changement climatique et prévention des risques naturels</li> <li><input type="radio"/> Gestion de la ressource en eau</li> <li><input type="radio"/> Economie circulaire, déchets, prévention des risques technologiques</li> <li><input checked="" type="radio"/> Lutte contre les pollutions</li> <li><input type="radio"/> Biodiversité et protection des espaces naturels, agricoles et sylvicoles</li> </ul>	<p>X Impact social (maintien ou création d'emploi vert, renforce l'accès aux services publics, contribue à la cohésion sociale...)</p>
--	--

### DISPOSITIF(S) FINANCIER(S) CONCERNE(S)

<p style="text-align: center;"><b>CPER</b></p> <ul style="list-style-type: none"> <li><input type="radio"/> Mobilité multimodale</li> <li><input type="radio"/> Enseignement supérieur</li> <li><input type="radio"/> Recherche et Innovation</li> <li><input type="radio"/> Transition écologique et énergétique</li> <li><input type="radio"/> Numérique</li> <li><input type="radio"/> Innovation, filières d'avenir et usine du futur</li> <li><input type="radio"/> Territoires</li> </ul>	<p style="text-align: center;"><b>DSIL</b></p> <ul style="list-style-type: none"> <li><input type="radio"/> Rénovation thermique, transition énergétique et développement des énergies renouvelables</li> <li><input type="radio"/> Mise aux normes et sécurisation des équipements publics</li> <li><input checked="" type="radio"/> Développement d'infrastructures en faveur de la mobilité</li> <li><input type="radio"/> Développement d'infrastructures en faveur de la construction de logement</li> <li><input type="radio"/> Développement du numérique et de la téléphonie mobile</li> <li><input type="radio"/> Réalisation d'hébergements et d'équipements publics rendus nécessaires par l'accroissement du nombre d'habitants</li> <li><input type="radio"/> Création, transformation et rénovation de bâtiments scolaires</li> </ul>
---	---

<p style="text-align: center;"><b>FNADT</b></p> <ul style="list-style-type: none"> <li><input type="radio"/> Actions en faveur de l'emploi</li> <li><input checked="" type="radio"/> Action qui concourt à accroître l'attractivité des territoires</li> <li><input checked="" type="radio"/> Actions innovantes ou expérimentales dans le domaine de l'aménagement et le développement durable</li> </ul>	<p style="text-align: center;"><b>DSIL PLAN DE RELANCE</b></p> <ul style="list-style-type: none"> <li><input type="radio"/> Préservation du patrimoine public historique et culturel</li> <li><input type="radio"/> Transition écologique</li> <li><input type="radio"/> Résilience sanitaire</li> </ul>
--	--

## FICHE PROJET DU CONTRAT DE RELANCE ET DE TRANSITION ECOLOGIQUE

<input type="radio"/> <b>FAUD (Fond d'Aménagement et d'Urbanisme Durable)</b>	<b>AUTRES</b> <input type="radio"/> Préciser :
---	---

### CALENDRIER PREVISIONNEL (cocher la ou les période (s) concernée(s))

2021	2022	2023	2024	2025
X	X	X	X	X

### BUDGET PREVISIONNEL

Montant total € HT : 10 000 € pour les prestations des éducateurs APA.

### PARTENAIRES IDENTIFIES

Associations / Professionnels du sport  
ARS  
DRJSCS  
Professionnels de santé  
Services de la CAPVM  
CMS  
Communes du territoire

## FICHE ACTION DU CONTRAT DE RELANCE ET DE TRANSITION ECOLOGIQUE

**FICHE ACTION/FICHE PROJET** : action/projet qui contient à la fois un volet action (mise en œuvre en 2021-2022 + plan de financement établi) et d'un volet projet (mise en œuvre 2023-2026 + plan de financement qui n'est pas en encore connu)

<b>Orientation stratégique :</b> <u>Sensibilisation à l'environnement</u>	<b>Intitulé de l'action/projet :</b> Créer un club climat	<b>Logo collectivité</b>
--	---	--------------------------

<b>Fiche action/projet n°</b>	<b>129</b>
<b>Maître d'ouvrage</b>	<b>CAPVM</b>

### RESUME DE L'ACTION/PROJET

Animer un groupe de travail avec les citoyens volontaires souhaitant accompagner la CA Paris-Vallée de la Marne et les communes dans la démarche de construction du Plan Climat Air Energie Territorial.

### DESCRIPTION DETAILLEE

D'une part, depuis Février 2019, la CA s'est doté d'un conseil local de développement. Il est composé de 20 membres, tous acteurs de la vie locale et bénévoles. Un groupe de travail sur le PCAET a été constitué.

D'autres part, 550 personnes ont répondu aux questionnaires PCAET diffusés en 2019 et 150 personnes ont laissé leurs coordonnées et manifesté leur intérêt de participer au projet de PCAET

Animer un groupe de travail avec les citoyens volontaires souhaitant accompagner la CA Paris-Vallée de la Marne et les communes dans la démarche de construction du Plan Climat Air Energie Territorial. Ce lieu d'échange et de participation-concertation citoyenne permettrait à chacun de s'exprimer, proposer, et partager ses idées et initiatives.

Pour initier la démarche, ce groupe de travail pourrait être proposé aux membres du conseil de développement et aux personnes qui ont répondu aux questionnaires PCAET en manifestant leur intérêt de participer à ce projet.

### OBLIGATION(S) REGLEMENTAIRE(S) ET PROGRAMMATIQUE(S) DONT RELEVE L'ACTION

## FICHE ACTION DU CONTRAT DE RELANCE ET DE TRANSITION ECOLOGIQUE

- Stratégie Nationale Bas Carbone
- Stratégie Nationale pour la Biodiversité
- SDRIF (Schéma Directeur de la Région Ile de France)
- Projet de territoire
- PCAET (Plan Climat Air Energie Territorial)
- Contrat de ville
- PLHI (Programme Local de l'Habitat Intercommunal)
- SCOP (Schéma de Cohérence et d'Orientations Paysagères)
- Plan de Prévention du Bruit dans l'Environnement
- NPNRU (Nouveau Programme National de Renouvellement Urbain)
- Contrat local de santé
- Autres (à préciser)

### IMPACT(S) ECOLOGIQUE(S) DU PROJET

- Lutte contre le changement climatique
- Adaptation au changement climatique et prévention des risques naturels
- Gestion de la ressource en eau
- Economie circulaire, déchets, prévention des risques technologiques
- Lutte contre les pollutions
- Biodiversité et protection des espaces naturels, agricoles et sylvicoles

Impact social (maintien ou création d'emploi vert, renforce l'accès aux services publics, contribue à la cohésion sociale...)

### DISPOSITIF(S) FINANCIER(S) CONCERNE(S)

#### CPER

- Mobilité multimodale
- Enseignement supérieur
- Recherche et Innovation
- Transition écologique et énergétique
- Numérique
- Innovation, filières d'avenir et usine du futur
- Territoires

#### DSIL

- Rénovation thermique, transition énergétique et développement des énergies renouvelables
- Mise aux normes et sécurisation des équipements publics
- Développement d'infrastructures en faveur de la mobilité
- Développement d'infrastructures en faveur de la construction de logement
- Développement du numérique et de la téléphonie mobile
- Réalisation d'hébergements et d'équipements publics rendus nécessaires par l'accroissement du nombre d'habitants
- Création, transformation et rénovation de bâtiments scolaires

--	--

## FICHE ACTION DU CONTRAT DE RELANCE ET DE TRANSITION ECOLOGIQUE

<p style="text-align: center;"><b>FNADT</b></p> <ul style="list-style-type: none"> <li>○ Actions en faveur de l'emploi</li> <li>○ Action qui concourt à accroître l'attractivité des territoires</li> <li>○ Actions innovantes ou expérimentales dans le domaine de l'aménagement et le développement durable</li> </ul>	<p style="text-align: center;"><b>DSIL PLAN DE RELANCE</b></p> <ul style="list-style-type: none"> <li>○ Préservation du patrimoine public historique et culturel</li> <li>○ Transition écologique</li> <li>○ Résilience sanitaire</li> </ul>
--	--

<ul style="list-style-type: none"> <li>○ <b>FAUD (Fond d'Aménagement et d'Urbanisme Durable)</b></li> </ul>	<p style="text-align: center;"><b>AUTRES</b></p> <ul style="list-style-type: none"> <li>○ Préciser :</li> </ul>
---	---

### CALENDRIER PREVISIONNEL (cocher la ou les période (s) concernée(s))

2021	2022	2023	2024	2025	2026
X	X	X	X	X	X

### PARTENAIRES IDENTIFIES

*Préciser le rôle des partenaires : Appui financier, administratif, technique, ou en moyens humains*

Communes

### PLAN DE FINANCEMENT PREVISIONNEL

2021 : 5 000 euros (organisation d'un événement de lancement du club climat)  
 2022-2026 : à définir

#### DEPENSES (volet action)

Nature des dépenses	Montant HT	TVA	Montant TTC
Evénement de lancement			5000€
<b>Total</b>			

#### RECETTES (volet action)

Moyens financiers	Taux (% du HT)	Montant

## FICHE ACTION DU CONTRAT DE RELANCE ET DE TRANSITION ECOLOGIQUE

Total		
Reste à charge collectivité		

### INDICATEURS DE SUIVI ET RESULTATS ATTENDUS

Mise en place du club climat

Nombre de réunions du club climat par an

### ANNEXES (facultatif)

*exemple : courriers de confirmation des acteurs pour leur implication (notamment financière)*

--



## FICHE PROJET DU CONTRAT DE RELANCE ET DE TRANSITION ECOLOGIQUE

**FICHE PROJET** : projet planifié à long terme (2023-2026) qui pourront évoluer dans leur description et estimation. Les opérations envisagées sont d'abord l'objet de « fiches-projets » qui deviennent des « fiches-actions » lorsque leur nature et leur plan de financement sont établis et qu'elles sont suffisamment mûres pour démarrer à court terme

<b>Orientation stratégique :</b> <b>Accès à la culture et aux sports</b>	<b>Billetterie sociale Jeux Olympiques et Paralympiques de Paris 2024</b>	
---	---	---

<b>Fiche projet n°</b>	<b>132</b>
<b>Maître d'ouvrage</b>	

### RESUME DU PROJET

En lien avec le comité d'organisation des Jeux Olympiques et Paralympiques, travailler à la mise en place d'une billetterie sociale afin d'offrir des solutions d'accès au plus grand nombre aux épreuves se tenant au stade olympiques de Vaires-sur-Marne dans le cadre des JOP Paris 2024.

### OBLIGATION(S) REGLEMENTAIRE(S) ET PROGRAMMATIQUE(S) DONT RELEVE L'ACTION

- Stratégie Nationale Bas Carbone
- Stratégie Nationale pour la Biodiversité
- SDRIF (Schéma Directeur de la Région Ile de France)
- Projet de territoire**
- PCAET (Plan Climat Air Energie Territorial)
- Contrat de ville
- PLHI (Programme Local de l'Habitat Intercommunal)
- SCOP (Schéma de Cohérence et d'Orientations Paysagères)
- Plan de Prévention du Bruit dans l'Environnement
- NPNRU (Nouveau Programme National de Renouvellement Urbain)
- Contrat local de santé
- Autres (à préciser)

## FICHE PROJET DU CONTRAT DE RELANCE ET DE TRANSITION ECOLOGIQUE

### IMPACT(S) ECOLOGIQUE(S) DU PROJET

<ul style="list-style-type: none"> <li>○ Lutte contre le changement climatique</li> <li>○ Adaptation au changement climatique et prévention des risques naturels</li> <li>○ Gestion de la ressource en eau</li> <li>○ Economie circulaire, déchets, prévention des risques technologiques</li> <li>○ Lutte contre les pollutions</li> <li>○ Biodiversité et protection des espaces naturels, agricoles et sylvicoles</li> </ul>	<ul style="list-style-type: none"> <li>✗ Impact social (maintien ou création d'emploi vert, renforce l'accès aux services publics, contribue à la cohésion sociale...)</li> </ul>
---	---

### DISPOSITIF(S) FINANCIER(S) CONCERNE(S)

<p style="text-align: center;"><b>CPER</b></p> <ul style="list-style-type: none"> <li>○ Mobilité multimodale</li> <li>○ Enseignement supérieur</li> <li>○ Recherche et Innovation</li> <li>○ Transition écologique et énergétique</li> <li>○ Numérique</li> <li>○ Innovation, filières d'avenir et usine du futur</li> <li>○ Territoires</li> </ul>	<p style="text-align: center;"><b>DSIL</b></p> <ul style="list-style-type: none"> <li>○ Rénovation thermique, transition énergétique et développement des énergies renouvelables</li> <li>○ Mise aux normes et sécurisation des équipements publics</li> <li>○ Développement d'infrastructures en faveur de la mobilité</li> <li>○ Développement d'infrastructures en faveur de la construction de logement</li> <li>○ Développement du numérique et de la téléphonie mobile</li> <li>○ Réalisation d'hébergements et d'équipements publics rendus nécessaires par l'accroissement du nombre d'habitants</li> <li>○ Création, transformation et rénovation de bâtiments scolaires</li> </ul>
---	--

<p style="text-align: center;"><b>FNADT</b></p> <ul style="list-style-type: none"> <li>○ Actions en faveur de l'emploi</li> <li>○ Action qui concourt à accroître l'attractivité des territoires</li> <li>○ Actions innovantes ou expérimentales dans le domaine de l'aménagement et le développement durable</li> </ul>	<p style="text-align: center;"><b>DSIL PLAN DE RELANCE</b></p> <ul style="list-style-type: none"> <li>○ Préservation du patrimoine public historique et culturel</li> <li>○ Transition écologique</li> <li>○ Résilience sanitaire</li> </ul>
--	--

	<b>AUTRES</b>
--	---------------

## FICHE PROJET DU CONTRAT DE RELANCE ET DE TRANSITION ECOLOGIQUE

<input type="radio"/> FAUD (Fond d'Aménagement et d'Urbanisme Durable)	<input type="radio"/> Préciser :
--	----------------------------------

### CALENDRIER PREVISIONNEL (cocher la ou les période (s) concernée(s))

2021	2022	2023	2024	2025
<input type="radio"/>	<input type="radio"/>	<input type="radio"/>	<input checked="" type="radio"/>	<input type="radio"/>

### BUDGET PREVISIONNEL

Montant total € HT :

### PARTENAIRES IDENTIFIES

- Région Ile-de-France
- Département de la Seine et Marne
- Agence Nationale du Sport
- Paris 2024

## FICHE ACTION DU CONTRAT DE RELANCE ET DE TRANSITION ECOLOGIQUE

### FICHE ACTION / FICHE PROJET

<b>Orientation stratégique :</b> <u>Rénovation thermique, transition énergétique et développement des énergies renouvelables</u>	<b>Intitulé de l'action :</b> <u>Isolation thermique et rénovation énergétique des gymnases Baquet et Marquay</u>	
---	--	---

<b>Fiche action n°</b>	<b>1</b>
<b>Maître d'ouvrage</b>	<b>Ville de Chelles</b>

#### RESUME DE L'ACTION

Travaux d'isolation thermique et de rénovation énergétique des gymnases Baquet et Marquay

#### DESCRIPTION DETAILLEE

En 2017, La ville de Chelles a engagé la réalisation d'audits énergétique sur 31 bâtiments du patrimoine communal, représentant l'équivalent de 80% des consommations énergétiques.

Chaque site audité a bénéficié d'un rapport spécifique détaillant à la fois les caractéristiques techniques des différents éléments constitutants (enveloppe, clos, couvert,...) le bâtiment ainsi qu'une liste de préconisations d'intervention, réparties selon différents scénarii d'optimisation énergétique, visant à réduire les consommations et les émissions de CO2 (évolution de la classification), et ainsi améliorer le confort des utilisateurs.

Les recommandations concernent les interventions suivantes : isolations des planchers (plancher vas, planchers hauts, combles), isolation des murs (intérieur et/ou extérieur), remplacement des menuiseries, mise en place de VMC simple ou double flux, poste de chauffage avec calorifugeage des réseaux, optimisation des paramètres de régulation.

Ces audits ont permis de définir un Plan Pluriannuel d'Investissement relatif aux interventions à réaliser en priorité, avec un programme de gros entretien et d'amélioration énergétique sur une partie de son patrimoine. La méthode de sélection des travaux a été de trouver le juste équilibre entre la nature des travaux, sa capacité à générer une importante économie d'énergie en rapport avec le coût d'investissement et la rapidité de retour sur investissement. Sur la base de ces audits, la ville de Chelles a ainsi pu élaborer un programme de gros entretien et d'amélioration énergétique sur une partie de son patrimoine. Ce programme d'entretien a démarré courant 2018.

## FICHE ACTION DU CONTRAT DE RELANCE ET DE TRANSITION ECOLOGIQUE

Les gymnases Baquet et Marquay font partie des sites qui ont été audités. Construits il y a plusieurs dizaines d'années (1971 pour Baquet et 1993 pour Marquay), ils présentent des faiblesses en termes d'isolation (infiltrations d'air et déperditions sur les ouvrants, les parois verticales, les planchers haut et bas), de chauffage, d'éclairage, et de ventilation mécanique. Le gymnase Baquet constitue tout particulièrement une passoire thermique (consommation énergétique de 286,4 kWhEP/m<sup>2</sup>/an) et est doté d'une toiture isolée en sous face vétuste et pas performante.

Quelques travaux ont été déjà engagés :

- Gymnase Baquet : amélioration de la performance de l'éclairage, détection de luminosité dans les salles de sport, remplacement des menuiseries, remplacement des puits de lumière en polycarbonate
- Gymnase Marquay : amélioration de la performance de l'éclairage, détection de luminosité dans les salles de sport

A l'occasion d'épisodes pluviaux, il a pu être recensé pour ces sites un nombre conséquent d'infiltrations, nécessitant de procéder à des travaux de remise en état.

Au vu de ces éléments, la reprise totale (rénovation et remplacement/renforcement de l'isolation) des toitures de ces deux gymnases a été retenue à court terme pour mettre fin aux infiltrations et renforcer l'isolation thermique du bâtiment.

Plusieurs travaux sont également prévus dans la poursuite de la rénovation énergétique de ces bâtiments :

- Gymnase Baquet : homogénéisation des robinets thermostatiques, mise en place d'une VMC simple flux dans les sanitaires, mise en place de pompe à débit variable, calorifugeage des réseaux de distribution de chauffage, isolation thermique des murs par l'extérieur, isolation plancher bas ;
- Gymnase Marquay : pose de robinets thermostatiques, mise en place d'une VMC simple flux dans les bureaux, mise en place de pompe à débit variable, isolation thermique des murs par l'extérieur, remplacement des menuiseries en simple vitrage bois, remplacement des puits de lumière en polycarbonate.

### OBLIGATION(S) REGLEMENTAIRE(S) ET PROGRAMMATIQUE(S) DONT RELEVE L'ACTION

X Stratégie Nationale Bas Carbone

- o Stratégie Nationale pour la Biodiversité
- o SDRIF (Schéma Directeur de la Région Ile de France)
- o Projet de territoire
- o PCAET (Plan Climat Air Energie Territorial)
- o Contrat de ville
- o PLHI (Programme Local de l'Habitat Intercommunal)
- o SCOP (Schéma de Cohérence et d'Orientations Paysagères)
- o Plan de Prévention du Bruit dans l'Environnement
- o NPNRU (Nouveau Programme National de Renouvellement Urbain)
- o Contrat local de santé
- o Autres (à préciser)

#### Gymnase Marquay

A terme, pour ce groupe scolaire, la ville souhaiterait aboutir à une évolution des consommations telle que décrite ci-dessous :

## FICHE ACTION DU CONTRAT DE RELANCE ET DE TRANSITION ECOLOGIQUE

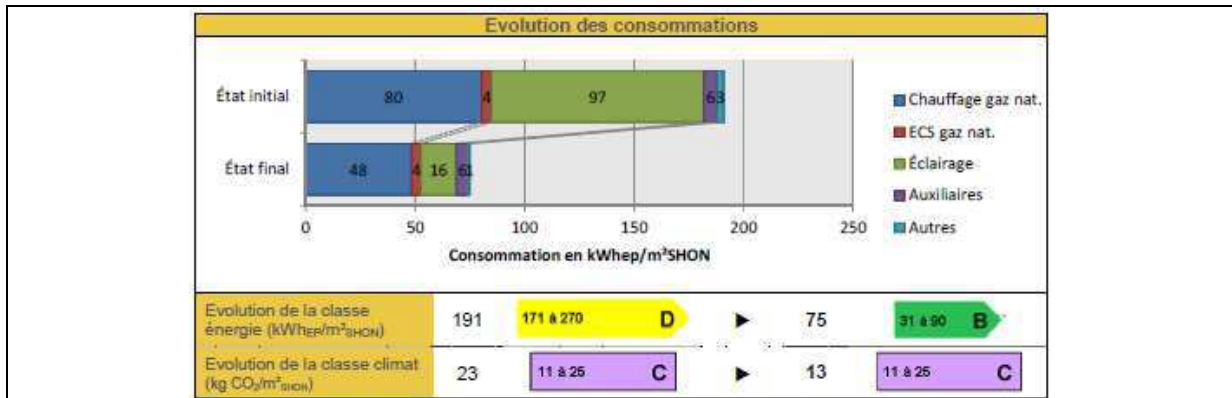

### Gymnase Baquet

A terme, pour ce groupe scolaire, la ville souhaiterait aboutir à une évolution des consommations telle que décrite ci-dessous :

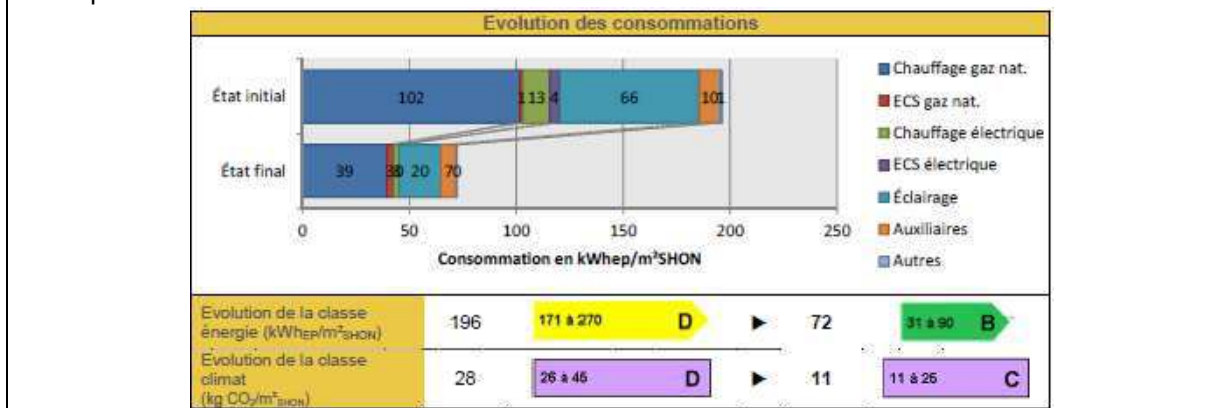

## IMPACT(S) ECOLOGIQUE(S) DU PROJET

- X Lutte contre le changement climatique
  - o Adaptation au changement climatique et prévention des risques naturels
  - o Gestion de la ressource en eau
  - o Economie circulaire, déchets, prévention des risques technologiques
- X Lutte contre les pollutions
  - o Biodiversité et protection des espaces naturels, agricoles et sylvicoles

o Impact social (maintien ou création d'emploi vert, renforce l'accès aux services publics, contribue à la cohésion sociale...)

## DISPOSITIF(S) FINANCIER(S) CONCERNE(S)

### CPER

- o Mobilité multimodale
- o Enseignement supérieur
- o Recherche et Innovation
- o Transition écologique et énergétique
- o Numérique
- o Innovation, filières d'avenir et usine du futur

### DSIL

- X Rénovation thermique, transition énergétique et développement des énergies renouvelables
- o Mise aux normes et sécurisation des équipements publics
- o Développement d'infrastructures en faveur de la mobilité

## FICHE ACTION DU CONTRAT DE RELANCE ET DE TRANSITION ECOLOGIQUE

<input type="checkbox"/> Territoires	<input type="checkbox"/> Développement d'infrastructures en faveur de la construction de logement <input type="checkbox"/> Développement du numérique et de la téléphonie mobile <input type="checkbox"/> Réalisation d'hébergements et d'équipements publics rendus nécessaires par l'accroissement du nombre d'habitants <input type="checkbox"/> Création, transformation et rénovation de bâtiments scolaires
--------------------------------------	--

<b>FNADT</b> <input type="checkbox"/> Actions en faveur de l'emploi <input type="checkbox"/> Action qui concourt à accroître l'attractivité des territoires <input type="checkbox"/> Actions innovantes ou expérimentales dans le domaine de l'aménagement et le développement durable	<b>DSIL PLAN DE RELANCE</b> <input type="checkbox"/> Préservation du patrimoine public historique et culturel <input checked="" type="checkbox"/> Transition écologique <input type="checkbox"/> Résilience sanitaire
---	--

<input type="checkbox"/> <b>FAUD (Fond d'Aménagement et d'Urbanisme Durable)</b>	<b>AUTRES</b> <input type="checkbox"/> Préciser :
--	--

### CALENDRIER PREVISIONNEL (cocher la ou les période (s) concernée(s))

2021	2022	2023	2024	2025
X	X	X	X	X

### PARTENAIRES IDENTIFIES

*Préciser le rôle des partenaires : Appui financier, administratif, technique, ou en moyens humains*

CEE appui financier

### PLAN DE FINANCEMENT PREVISIONNEL

Montant total € HT : 205 973.80€ à court terme (reprise totale des toitures)

Calendrier prévisionnel (planning d'action, calendrier prévisionnel de réalisation et de dépense) :  
 Gymnase Baquet : 10 semaines de travaux

## FICHE ACTION DU CONTRAT DE RELANCE ET DE TRANSITION ECOLOGIQUE

Gymnase Baquet : 9 semaines de travaux

### DEPENSES

Nature des dépenses	Montant HT	TVA	Montant TTC
<b>Investissement (gymnase BAQUET)</b>	<b>109 432.20 €</b>	<b>21 886.44 €</b>	<b>131.318.64 €</b>
<b>Investissement (gymnase (MARQUAY)</b>	<b>96 541.50 €</b>	<b>19 308.30 €</b>	<b>115 849.80 €</b>
<b>Total</b>	<b>205 973.70 €</b>	<b>41 194.74 €</b>	<b>247 168.44 €</b>

### RECETTES

Moyens financiers	Taux (% du HT)	Montant
<b>Prise en charge CEE G Baquet</b>	<b>14,4% (TTC)</b>	<b>18 945.36 € TTC</b>
<b>Prise en charge CEE G Marquay</b>	<b>13,6% (TTC)</b>	<b>15 817.20 € TTC</b>
<b>Total</b>	<b>28% (TTC)</b>	<b>34 762.56 € TTC</b>
<b>Reste à charge collectivité</b>	<b>72% (TTC)</b>	<b>212 406.00 € TTC</b>

### INDICATEURS DE SUIVI ET RESULTATS ATTENDUS

Mesure des consommations  
Classification (classe énergie et classe climat)

### ANNEXES (facultatif)

*exemple : courriers de confirmation des acteurs pour leur implication (notamment financière)*



## FICHE PROJET DU CONTRAT DE RELANCE ET DE TRANSITION ECOLOGIQUE

### FICHE ACTION / FICHE PROJET

<b>Orientation stratégique : Développement d'infrastructures en faveur de l'intermodalité et des mobilités douces</b>	<b>Intitulé du projet : Mise en place du permis mobilités durables et sensibilisation à l'utilisation des EDPM</b>	
---	--	---

<b>Fiche projet n°</b>	<b>39</b>
<b>Maître d'ouvrage</b>	<b>Ville de Chelles</b>

#### RESUME DU PROJET

Création d'un permis mobilités qui s'adresse aux jeunes des écoles de la Ville de Chelles (élémentaire), intégrant tous les modes de transport doux (vélos, rollers, trottinettes, etc.).

L'objectif est de sensibiliser les enfants et leurs parents aux règles indispensables de la circulation à vélo et autres modes de déplacements, de sensibiliser à l'impact environnemental des véhicules à moteur et de valoriser notamment le vélo comme un mode de transport doux

Collaboration avec l'éducation nationale indispensable.

Opération à mener en parallèle du maillage des principales pistes cyclables de la Ville.

De même, des ateliers de prévention et de prise en main des EDPM (Engins de Déplacement Personnel Motorisés) de type trottinette sont envisagés pour un plus large public, afin de tranquilliser le partage des voies cyclables.

## FICHE PROJET DU CONTRAT DE RELANCE ET DE TRANSITION ECOLOGIQUE

### OBLIGATION(S) REGLEMENTAIRE(S) ET PROGRAMMATIQUE(S) DONT RELEVÉ L'ACTION

- X Stratégie Nationale Bas Carbone
  - o Stratégie Nationale pour la Biodiversité
  - o SDRIF (Schéma Directeur de la Région Ile de France)
  - o Projet de territoire
- X PCAET (Plan Climat Air Energie Territorial)
  - o Contrat de ville
  - o PLHI (Programme Local de l'Habitat Intercommunal)
  - o SCOP (Schéma de Cohérence et d'Orientations Paysagères)
  - o Plan de Prévention du Bruit dans l'Environnement
  - o NPNRU (Nouveau Programme National de Renouvellement Urbain)
  - o Contrat local de santé
- X Autres (à préciser) : Prévention Sécurité routière

Pour acquérir la "culture vélo", nous souhaitons effectuer un apprentissage continu et progressif. Dès 3 ans, l'enfant commence à acquérir le sens de l'équilibre sur un vélo.

La bonne prise en main d'un vélo s'acquiert avec l'expérience. Il est indispensable pour l'enfant en école élémentaire d'être préparé et entraîné avant de prendre les trottoirs et pistes cyclables accompagné, bien sûr d'un adulte.

Aussi, faire du vélo n'est pas qu'une question d'équilibre. Il faut savoir maintenir sa trajectoire, s'arrêter rapidement sans tomber, maîtriser sa vitesse et contrôler son environnement lors du trajet. Il faut connaître les bases du code de la route et de l'enfant piéton.

Il apparaît donc essentiel de délivrer un apprentissage de nos élèves dans les écoles primaires.

Pour cela, nous disposons à Chelles d'une piste cyclable. Nous souhaitons pouvoir renouveler le parc des vélos qui sont à ce jour en état de vétustés qui nous permettent plus de prodiguer les bonnes pratiques du vélo.

Des casques et gants sont aussi nécessaires pour la sécurité des enfants lors des exercices mais également dans un objectif pédagogiques.

Du petit matériel pour la signalétique liée au code de la route afin de placer les enfants, ainsi qu'un abri pour entreposer les vélos.

### IMPACT(S) ECOLOGIQUE(S) DU PROJET

- X Lutte contre le changement climatique
- X Adaptation au changement climatique et prévention des risques naturels
  - o Gestion de la ressource en eau
  - o Economie circulaire, déchets, prévention des risques technologiques
- X Lutte contre les pollutions
  - o Biodiversité et protection des espaces naturels, agricoles et sylvicoles

X Impact social (maintien ou création d'emploi vert, renforce l'accès aux services publics, contribue à la cohésion sociale...)

## FICHE PROJET DU CONTRAT DE RELANCE ET DE TRANSITION ECOLOGIQUE

### DISPOSITIF(S) FINANCIER(S) CONCERNE(S)

<b>CPER</b>	<b>DSIL</b>
<ul style="list-style-type: none"> <li><input checked="" type="checkbox"/> Mobilité multimodale</li> <li><input type="checkbox"/> Enseignement supérieur</li> <li><input type="checkbox"/> Recherche et Innovation</li> <li><input type="checkbox"/> Transition écologique et énergétique</li> <li><input type="checkbox"/> Numérique</li> <li><input type="checkbox"/> Innovation, filières d'avenir et usine du futur</li> <li><input type="checkbox"/> Territoires</li> </ul>	<ul style="list-style-type: none"> <li><input type="checkbox"/> Rénovation thermique, transition énergétique et développement des énergies renouvelables</li> <li><input type="checkbox"/> Mise aux normes et sécurisation des équipements publics</li> <li><input checked="" type="checkbox"/> Développement d'infrastructures en faveur de la mobilité</li> <li><input type="checkbox"/> Développement d'infrastructures en faveur de la construction de logement</li> <li><input type="checkbox"/> Développement du numérique et de la téléphonie mobile</li> <li><input type="checkbox"/> Réalisation d'hébergements et d'équipements publics rendus nécessaires par l'accroissement du nombre d'habitants</li> <li><input type="checkbox"/> Création, transformation et rénovation de bâtiments scolaires</li> </ul>

<b>FNADT</b>	<b>DSIL PLAN DE RELANCE</b>
<ul style="list-style-type: none"> <li><input type="checkbox"/> Actions en faveur de l'emploi</li> <li><input type="checkbox"/> Action qui concoure à accroître l'attractivité des territoires</li> <li><input type="checkbox"/> Actions innovantes ou expérimentales dans le domaine de l'aménagement et le développement durable</li> </ul>	<ul style="list-style-type: none"> <li><input type="checkbox"/> Préservation du patrimoine public historique et culturel</li> <li><input type="checkbox"/> Transition écologique</li> <li><input type="checkbox"/> Résilience sanitaire</li> </ul>

### CALENDRIER PREVISIONNEL (cocher la ou les période (s) concernée(s))

2021	2022	2023	2024	2025
<input type="checkbox"/>	<input checked="" type="checkbox"/>	<input checked="" type="checkbox"/>	<input type="checkbox"/>	<input type="checkbox"/>

### BUDGET PREVISIONNEL

Montant total € HT : 4300 € HT

- 20 vélos = 3 000 € HT
- 20 paires de gants = 200 €
- 20 casques = 300 €
- Un abri vélo = 800 € HT

Ateliers liés à l'utilisation des EDPM (trottinettes électriques) : 700€ / atelier

## FICHE PROJET DU CONTRAT DE RELANCE ET DE TRANSITION ECOLOGIQUE

### **PARTENAIRES IDENTIFIES**

Education nationale  
Sécurité routière

La Ville peut bénéficier du programme « MOBIPROX » dédié à la micro-mobilité. Il accompagne le développement des «mobilités douces » dans l'objectif de réduire les dépenses énergétiques liées au déplacement des personnes. Ce programme est porté par l'association de Prévention Routière et la Fédération des professionnels de micro-mobilité, en partenariat avec Two Roule, spécialiste de la formation aux nouvelles mobilités.

## FICHE PROJET DU CONTRAT DE RELANCE ET DE TRANSITION ECOLOGIQUE

**FICHE PROJET :** projet planifié à long terme (2023-2026) qui pourront évoluer dans leur description et estimation. Les opérations envisagées font d'abord l'objet de « fiches-projets » qui deviennent des « fiches-actions » lorsque leur nature et leur plan de financement sont établis et qu'elles sont suffisamment mûres pour démarrer à court terme

<b>Orientation stratégique :</b> <u>Rénovation thermique, transition énergétique et développement des énergies renouvelables</u>	<b>Intitulé du projet :</b> <u>Programme d'entretien et d'amélioration énergétique des bâtiments communaux</u>	
---	---	---

<b>Fiche projet n°</b>	<b>1</b>
<b>Maître d'ouvrage</b>	<b>Ville d'Emerainville</b>

### RESUME DU PROJET

La ville d'Emerainville a, dans le cadre du projet ACTEE, décidé de faire réaliser des audits énergétiques sur une partie de ses bâtiments communaux, en priorisant les bâtiments les plus énergivores et notamment les groupes scolaires.

A la suite des recommandations qui en découleront afin de réduire les consommations, un programme d'entretien et d'amélioration énergétique sera mis en place, selon un plan pluri-annuel d'investissements.

### OBLIGATION(S) REGLEMENTAIRE(S) ET PROGRAMMATIQUE(S) DONT RELEVE L'ACTION

- Stratégie Nationale Bas Carbone
- Stratégie Nationale pour la Biodiversité
- SDRIF (Schéma Directeur de la Région Ile de France)
- Projet de territoire
- PCAET (Plan Climat Air Energie Territorial)
- Contrat de ville
- PLHI (Programme Local de l'Habitat Intercommunal)
- SCOP (Schéma de Cohérence et d'Orientations Paysagères)
- Plan de Prévention du Bruit dans l'Environnement
- NPNRU (Nouveau Programme National de Renouvellement Urbain)
- Contrat local de santé
- Autres (à préciser)

## FICHE PROJET DU CONTRAT DE RELANCE ET DE TRANSITION ECOLOGIQUE

### IMPACT(S) ECOLOGIQUE(S) DU PROJET

<ul style="list-style-type: none"> <li>○ Lutte contre le changement climatique Adaptation au changement climatique et prévention des risques naturels</li> <li>○ Gestion de la ressource en eau</li> <li>○ Economie circulaire, déchets, prévention des risques technologiques</li> <li>○ Lutte contre les pollutions</li> <li>○ Biodiversité et protection des espaces naturels, agricoles et sylvicoles</li> </ul>	<p>○ Impact social (maintien ou création d'emploi vert, renforce l'accès aux services publics, contribue à la cohésion sociale...)</p>
--	--

### DISPOSITIF(S) FINANCIER(S) CONCERNE(S)

<p style="text-align: center;"><b>CPER</b></p> <ul style="list-style-type: none"> <li>○ Mobilité multimodale</li> <li>○ Enseignement supérieur</li> <li>○ Recherche et Innovation</li> <li>○ Transition écologique et énergétique</li> <li>○ Numérique</li> <li>○ Innovation, filières d'avenir et usine du futur</li> <li>○ Territoires</li> </ul>	<p style="text-align: center;"><b>DSIL</b></p> <ul style="list-style-type: none"> <li>X Rénovation thermique, transition énergétique et développement des énergies renouvelables</li> <li>○ Mise aux normes et sécurisation des équipements publics</li> <li>○ Développement d'infrastructures en faveur de la mobilité</li> <li>○ Développement d'infrastructures en faveur de la construction de logement</li> <li>○ Développement du numérique et de la téléphonie mobile</li> <li>○ Réalisation d'hébergements et d'équipements publics rendus nécessaires par l'accroissement du nombre d'habitants</li> <li>○ Création, transformation et rénovation de bâtiments scolaires</li> </ul>
---	--

<p style="text-align: center;"><b>FNADT</b></p> <ul style="list-style-type: none"> <li>○ Actions en faveur de l'emploi</li> <li>○ Action qui concourt à accroître l'attractivité des territoires</li> <li>○ Actions innovantes ou expérimentales dans le</li> </ul>	<p style="text-align: center;"><b>DSIL PLAN DE RELANCE</b></p> <ul style="list-style-type: none"> <li>○ Préservation du patrimoine public historique et culturel</li> <li>X Transition écologique</li> <li>○ Résilience sanitaire</li> </ul>
---	--

## FICHE PROJET DU CONTRAT DE RELANCE ET DE TRANSITION ECOLOGIQUE

domaine de l'aménagement et le développement durable	
--	--

<input type="radio"/> <b>FAUD (Fond d'Aménagement et d'Urbanisme Durable)</b>	<b>AUTRES</b> <input type="radio"/> Préciser :
---	---

### CALENDRIER PREVISIONNEL (cocher la ou les période (s) concernée(s))

2021 X	2022 X	2023 X	2024 X	2025 X
-----------	-----------	-----------	-----------	-----------

### BUDGET PREVISIONNEL

Montant total € HT : 31 000 sur l'année 2021 (études), subvention à 50% dans le cadre du groupement ACTEE (candidature retenue)

### PARTENAIRES IDENTIFIES

Etat et CA PVM (ACTEE)

FICHE ACTION

<p><b>Orientation stratégique :</b> <u>Mise aux normes et sécurisation des équipements publics</u></p>	<p><b>Intitulé de l'action :</b> <u>PROGRAMME AD-AP</u> <u>Mise en accessibilité</u></p>	
--	--	---

Fiche action n°	1
Maître d'ouvrage	Ville de ROISSY EN BRIE

**RESUME DE L'ACTION**

Le projet de loi pour la mise en accessibilité des ERP (établissements recevant du public) et des transports publics pour les personnes handicapées ou à mobilité Réduite (PMR) a été adopté au Sénat puis à l'Assemblée nationale le 12 Juin 2014. Une des principales mesures est la **création des agendas d'accessibilité programmée (Ad'AP)**.

Ces Ad'AP sont des dossiers **à destination des ERP qui ne sont pas encore accessibles** PMR et personnes en situation de handicap.

La commune de Roissy en Brie a donc aménagé un programme sur plusieurs années afin de rendre les bâtiments ouverts au public, accessibles aux PMR. Les groupes scolaires sont été aménagés en priorité cependant il reste une partie d'aménagement des services accueillant du public à réaliser

**DESCRIPTION DETAILLEE**

Aménagements et installations d'équipements favorisant la mobilité et l'autonomie des personnes

**OBLIGATION(S) REGLEMENTAIRE(S) ET PROGRAMMATIQUE(S) DONT RELEVE L'ACTION**



## FICHE ACTION DU CONTRAT DE RELANCE ET DE TRANSITION ECOLOGIQUE

<p>Stratégie Nationale Bas Carbone</p> <ul style="list-style-type: none"> <li>o Stratégie Nationale pour la Biodiversité</li> <li>o SDRIF (Schéma Directeur de la Région Ile de France)</li> <li>o Projet de territoire</li> <li>o PCAET (Plan Climat Air Energie Territorial)</li> <li>o Contrat de ville</li> <li>o PLHI (Programme Local de l'Habitat Intercommunal)</li> <li>o SCOP (Schéma de Cohérence et d'Orientations Paysagères)</li> <li>o Plan de Prévention du Bruit dans l'Environnement</li> <li>o NPNRU (Nouveau Programme National de Renouveau Urbain)</li> <li>o Contrat local de santé</li> <li>o Autres (à préciser)</li> </ul>
--

### IMPACT(S) ECOLOGIQUE(S) DU PROJET

<p>Lutte contre le changement climatique</p> <ul style="list-style-type: none"> <li>o Adaptation au changement climatique et prévention des risques naturels</li> <li>o Gestion de la ressource en eau</li> <li>o Economie circulaire, déchets, prévention des risques technologiques</li> </ul> <p>Lutte contre les pollutions</p> <ul style="list-style-type: none"> <li>o Biodiversité et protection des espaces naturels, agricoles et sylvicoles</li> </ul>	<p>o Impact social (maintien ou création d'emploi vert, renforce l'accès aux services publics, contribue à la cohésion sociale...)</p>
--	--

### DISPOSITIF(S) FINANCIER(S) CONCERNE(S)

<p><b>CPER</b></p> <ul style="list-style-type: none"> <li>o Mobilité multimodale</li> <li>o Enseignement supérieur</li> <li>o Recherche et Innovation</li> <li>o Transition écologique et énergétique</li> <li>o Numérique</li> <li>o Innovation, filières d'avenir et usine du futur</li> <li>o Territoires</li> </ul>	<p><b>DSIL</b></p> <p>Rénovation thermique, transition énergétique et développement des énergies renouvelables</p> <ul style="list-style-type: none"> <li><input checked="" type="checkbox"/> Mise aux normes et sécurisation des équipements publics</li> <li>o Développement d'infrastructures en faveur de la mobilité</li> <li>o Développement d'infrastructures en faveur de la construction de logement</li> <li>o Développement du numérique et de la téléphonie mobile</li> <li>o Réalisation d'hébergements et d'équipements publics rendus nécessaires par l'accroissement du nombre d'habitants</li> <li>o Création, transformation et rénovation de bâtiments scolaires</li> </ul>
---	--

<b>FNADT</b>	<b>DSIL PLAN DE RELANCE</b>
--------------	-----------------------------

## FICHE ACTION DU CONTRAT DE RELANCE ET DE TRANSITION ECOLOGIQUE

<input type="checkbox"/> Actions en faveur de l'emploi <input type="checkbox"/> Action qui concourt à accroître l'attractivité des territoires <input type="checkbox"/> Actions innovantes ou expérimentales dans le domaine de l'aménagement et le développement durable	<input type="checkbox"/> Préservation du patrimoine public historique et culturel Transition écologique <input type="checkbox"/> Résilience sanitaire
---	---

<input type="checkbox"/> <b>FAUD (Fond d'Aménagement et d'Urbanisme Durable)</b>	<p style="text-align: center;"><b>AUTRES</b></p> <input type="checkbox"/> Préciser :
--	--

### CALENDRIER PREVISIONNEL (cocher la ou les période (s) concernée(s))

2021	2022	2023	2024	2025
X	X		o	o

### PARTENAIRES IDENTIFIES

*Préciser le rôle des partenaires : Appui financier, administratif, technique, ou en moyens humains*

### PLAN DE FINANCEMENT PREVISIONNEL

Montant total € HT : 500 k€ (Estimation)

Calendrier prévisionnel (planning d'action, calendrier prévisionnel de réalisation et de dépense) :

#### DEPENSES

Nature des dépenses	Montant HT	TVA	Montant TTC
<b>Total</b>			

#### RECETTES

Moyens financiers	Taux (% du HT)	Montant
<b>Prise en charge DSIL</b>	<b>80%</b>	
<b>Prise en charge</b>		

## FICHE ACTION DU CONTRAT DE RELANCE ET DE TRANSITION ECOLOGIQUE

Total		
Reste à charge collectivité		

### INDICATEURS DE SUIVI ET RESULTATS ATTENDUS

--

### ANNEXES (facultatif)

*exemple : courriers de confirmation des acteurs pour leur implication (notamment financière)*

--

## FICHE ACTION DU CONTRAT DE RELANCE ET DE TRANSITION ECOLOGIQUE

**FICHE ACTION** : projet mature, avec un plan de financement établi, et planifié à court terme (2021 et 2022)

<b>Orientation stratégique :</b> <b>Rénovation thermique, transition énergétique et développement des énergies renouvelables</b>	<b>Intitulé de l'action :</b> <b>Marché Public de Performance Energétique pour la gestion et la rénovation des installations d'éclairage public</b>	
---	--	--

<b>Fiche action n°</b>	<b>1</b>
<b>Maître d'ouvrage</b>	<b>Mairie de Lognes</b>

### RESUME DE L'ACTION

La ville de LOGNES souhaite garantir l'excellence du point de vue environnemental de son éclairage public.

L'analyse de l'état du parc matériel (environ 1433 points lumineux) a été réalisée et l'ensemble des installations d'éclairage public a été évalué, aussi bien quantitativement que qualitativement. Concernant la maîtrise des consommations énergétiques, l'objectif fixé est d'atteindre au minimum une économie d'énergie de 50% à l'issue des 10 ans de programme pluriannuel de travaux, notamment via le développement de luminaires plus économes en énergie (leds et luminaires à haut rendement) ainsi qu'une réflexion sur le niveau et la durée d'éclairage des espaces (principe de mise en œuvre d'une gradation sur certains espaces en fonction de leurs typologies et de leurs usages nocturnes).

Les futurs matériels devront impérativement minimiser, voire supprimer la pollution lumineuse du ciel, sans altérer la sécurité et le confort des usagers.

Par ailleurs les matériaux des mobiliers d'éclairage seront revus dans une logique environnementale et une attention particulière sera apportée aux modes de fabrication et à la localisation des fournisseurs.

### DESCRIPTION DETAILLEE

**Pour 2021/2022 il est prévu de remplacer 162 luminaires pour une réduction de consommation attendue de -66%. (-80 394 KWh/an)**

Pour 2022/2023 il est prévu le remplacement de 162 mats et luminaires, soit une réduction de consommation de -48 642 KWh/an (-59%)

## FICHE ACTION DU CONTRAT DE RELANCE ET DE TRANSITION ECOLOGIQUE

Pour 2023/2025 il est prévu le remplacement de mats, luminaires et transformateurs.  
A la fin du contrat, la consommation sera réduite de plus de 50% par rapport à la consommation de 2015.

## FICHE ACTION DU CONTRAT DE RELANCE ET DE TRANSITION ECOLOGIQUE

### OBLIGATION(S) REGLEMENTAIRE(S) ET PROGRAMMATIQUE(S) DONT RELEVE L'ACTION

**X Stratégie Nationale Bas Carbone**

- o Stratégie Nationale pour la Biodiversité
- o SDRIF (Schéma Directeur de la Région Ile de France)
- o Projet de territoire

**X PCAET (Plan Climat Air Energie Territorial) : l'opération s'inscrit dans le cadre de l'action n° 02#04 « élaborer et mettre en œuvre un schéma directeur d'aménagement lumière », du PCAET de la communauté d'agglomération Paris/Vallée de la Marne, grâce au suivi des indicateurs suivants : gains énergétiques annuels (GWh/an) et gains en gaz à effet de serre (kteq CO2/an)**

- o Contrat de ville
- o PLHI (Programme Local de l'Habitat Intercommunal)
- o SCOP (Schéma de Cohérence et d'Orientations Paysagères)
- o Plan de Prévention du Bruit dans l'Environnement
- o NPNRU (Nouveau Programme National de Renouvellement Urbain)
- o Contrat local de santé
- o Autres (à préciser)

### IMPACT(S) ECOLOGIQUE(S) DU PROJET

**X Lutte contre le changement climatique**

- o Adaptation au changement climatique et prévention des risques naturels
- o Gestion de la ressource en eau
- o Economie circulaire, déchets, prévention des risques technologiques

**X Lutte contre les pollutions : en particulier la pollution lumineuse**

- o Biodiversité et protection des espaces naturels, agricoles et sylvicoles

o Impact social (maintien ou création d'emploi vert, renforce l'accès aux services publics, contribue à la cohésion sociale...)

### DISPOSITIF(S) FINANCIER(S) CONCERNE(S)

**CPER**

- o Mobilité multimodale
- o Enseignement supérieur
- o Recherche et Innovation
- o Transition écologique et énergétique
- o Numérique
- o Innovation, filières d'avenir et usine du futur
- o Territoires

**DSIL**

- X Rénovation thermique, transition énergétique et développement des énergies renouvelables**
- X Mise aux normes et sécurisation des équipements publics**
- X Développement d'infrastructures en faveur de la mobilité**
- o Développement d'infrastructures en faveur de la construction de logement
- o Développement du numérique et de la téléphonie mobile
- o Réalisation d'hébergements et d'équipements publics rendus nécessaires par l'accroissement du nombre d'habitants
- o Création, transformation et rénovation de

## FICHE ACTION DU CONTRAT DE RELANCE ET DE TRANSITION ECOLOGIQUE

	bâtiments scolaires
--	---------------------

<p style="text-align: center;"><b>FNADT</b></p> <ul style="list-style-type: none"> <li><input type="radio"/> Actions en faveur de l'emploi</li> <li><input type="radio"/> Action qui concoure à accroître l'attractivité des territoires</li> <li><input type="radio"/> Actions innovantes ou expérimentales dans le domaine de l'aménagement et le développement durable</li> </ul>	<p style="text-align: center;"><b>DSIL PLAN DE RELANCE</b></p> <ul style="list-style-type: none"> <li><input type="radio"/> Préservation du patrimoine public historique et culturel</li> <li><input checked="" type="radio"/> <b>Transition écologique</b></li> <li><input type="radio"/> Résilience sanitaire</li> </ul>
--	--

<ul style="list-style-type: none"> <li><input type="radio"/> <b>FAUD (Fond d'Aménagement et d'Urbanisme Durable)</b></li> </ul>	<p style="text-align: center;"><b>AUTRES</b></p> <ul style="list-style-type: none"> <li><input type="radio"/> Préciser :</li> </ul>
---	---

### CALENDRIER PREVISIONNEL (cocher la ou les période (s) concernée(s))

<b>2021</b>	<b>2022</b>	<b>2023</b>	<b>2024</b>	<b>2025</b>
X	X	X	X	X

### PARTENAIRES IDENTIFIES

*Préciser le rôle des partenaires : Appui financier, administratif, technique, ou en moyens humains*

DSIL plan de relance (Etat)

### PLAN DE FINANCEMENT PREVISIONNEL

Montant total € HT : 1 237 662.45 €HT

Calendrier prévisionnel (planning d'action, calendrier prévisionnel de réalisation et de dépense) :  
**Travaux d'octobre 2021 à septembre 2025**

#### DEPENSES

Nature des dépenses	Montant HT	TVA	Montant TTC
<b>Année 7 – 2021/2022 - Candélabres + mats</b>	<b>356 259.74</b>	<b>71 251.95</b>	<b>427 511.69 €TTC</b>
<b>Année 8 – 2022/2023 - Candélabres + mats</b>	<b>333 361.01</b>	<b>66 672.20</b>	<b>400 033.21 €TTC</b>
<b>Année 9 – 2023/2024 - Candélabres + mats</b>	<b>286 367.38</b>	<b>57 273.48</b>	<b>343 640.86 €TTC</b>

**FICHE ACTION DU CONTRAT DE RELANCE ET DE TRANSITION ECOLOGIQUE**

<b>Année 10 – 2024/2025 - Candélabres + mats</b>	<b>261 674.32</b>	<b>52 334.86</b>	<b>314 009.18 €TTC</b>
<b>Total</b>	<b>1 237 662.45</b>		<b>1 485 194.94 € TTC</b>

**RECETTES**

Moyens financiers	Taux (% du HT)	Montant
<b>CRTE</b>	<b>80%</b>	<b>990 129.96 €</b>
<b>Autofinancement</b>	<b>20%</b>	<b>247 532.49 €</b>
<b>Total</b>		<b>1 237 662.45 €</b>
<b>Reste à charge collectivité</b>		<b>247 532.49 € HT</b>

**INDICATEURS DE SUIVI ET RESULTATS ATTENDUS**

Réduction de consommation. Réduction des pollutions lumineuses. Au final une réduction d'au moins 51% de la consommation d'électricité et une suppression quasi-totale des pollutions lumineuses.

**ANNEXES (facultatif)**

*exemple : courriers de confirmation des acteurs pour leur implication (notamment financière)*



## FICHE PROJET DU CONTRAT DE RELANCE ET DE TRANSITION ECOLOGIQUE

**FICHE PROJET** : projet planifié à long terme (2023-2026) qui pourront évoluer dans leur description et estimation. Les opérations envisagées font d'abord l'objet de « fiches-projets » qui deviennent des « fiches-actions » lorsque leur nature et leur plan de financement sont établis et qu'elles sont suffisamment mûres pour démarrer à court terme

<b>Orientation stratégique : Adaptation au changement climatique</b>	<b>Intitulé du projet : <u>CREATION D'ÎLOTS DE FRAICHEUR</u> <u>DANS LES ESPACES PUBLICS</u></b>	<b>CHAMPS-SUR-MARNE</b>  <b>MAIRIE DE</b>
--	--	--

<b>Fiche projet n°</b>	<b>1</b>
<b>Maître d'ouvrage</b>	<b>VILLE DE CHAMPS SUR MARNE</b> <b>Direction des Services Techniques</b>

### RESUME DU PROJET

Le projet consistera, échelonné sur plusieurs années (plan pluriannuel d'investissement), en la création d'îlots de fraîcheur dans les espaces publics visant à permettre le rafraîchissement de la température de certains espaces publics.

Les points de fraîcheur projetés seront des espaces de fraîcheur en période chaude ou caniculaire, et sur lesquels les températures ressenties sont plus fraîches par rapport à l'environnement proche. Il s'agit d'espaces :

- particulièrement arborés et/ou végétalisés,
- particulièrement ombragés par des arbres, bâtiments, ombrières,
- aux abords directs d'espaces en eau,
- avec des matériaux ne stockant pas ou peu la chaleur : couleurs claires, propriétés thermiques spécifiques, perméables...

Les projets seront créés de manière aussi à également limiter l'impact sur les consommations énergétiques.

### OBLIGATION(S) REGLEMENTAIRE(S) ET PROGRAMMATIQUE(S) DONT RELEVE L'ACTION

- o Stratégie Nationale Bas Carbone
- o Stratégie Nationale pour la Biodiversité
- o SDRIF (Schéma Directeur de la Région Ile de France)
- o Projet de territoire
- o PCAET (Plan Climat Air Energie Territorial)
- o Contrat de ville
- o PLHI (Programme Local de l'Habitat Intercommunal)
- o SCOP (Schéma de Cohérence et d'Orientations Paysagères)
- o Plan de Prévention du Bruit dans l'Environnement
- o NPNRU (Nouveau Programme National de Renouveau Urbain)
- o Contrat local de santé
- o Autres (à préciser)

## FICHE PROJET DU CONTRAT DE RELANCE ET DE TRANSITION ECOLOGIQUE

### IMPACT(S) ECOLOGIQUE(S) DU PROJET

<ul style="list-style-type: none"> <li>● Lutte contre le changement climatique</li> <li>● Adaptation au changement climatique et prévention des risques naturels</li> <li>● Gestion de la ressource en eau</li> <li>○ Economie circulaire, déchets, prévention des risques technologiques</li> <li>○ Lutte contre les pollutions</li> <li>● Biodiversité et protection des espaces naturels, agricoles et sylvicoles</li> </ul>	<p>○ Impact social (maintien ou création d'emploi vert, renforce l'accès aux services publics, contribue à la cohésion sociale...)</p>
---	--

### DISPOSITIF(S) FINANCIER(S) CONCERNE(S)

<p style="text-align: center;"><b>CPER</b></p> <ul style="list-style-type: none"> <li>○ Mobilité multimodale</li> <li>○ Enseignement supérieur</li> <li>○ Recherche et Innovation</li> <li>● Transition écologique et énergétique</li> <li>○ Numérique</li> <li>○ Innovation, filières d'avenir et usine du futur</li> <li>○ Territoires</li> </ul>	<p style="text-align: center;"><b>DSIL</b></p> <ul style="list-style-type: none"> <li>○ Rénovation thermique, transition énergétique et développement des énergies renouvelables</li> <li>○ Mise aux normes et sécurisation des équipements publics</li> <li>○ Développement d'infrastructures en faveur de la mobilité</li> <li>○ Développement d'infrastructures en faveur de la construction de logement</li> <li>○ Développement du numérique et de la téléphonie mobile</li> <li>○ Réalisation d'hébergements et d'équipements publics rendus nécessaires par l'accroissement du nombre d'habitants</li> <li>○ Création, transformation et rénovation de bâtiments scolaires</li> </ul>
---	--

<p style="text-align: center;"><b>FNADT</b></p> <ul style="list-style-type: none"> <li>○ Actions en faveur de l'emploi</li> <li>○ Action qui concourt à accroître l'attractivité des territoires</li> <li>○ Actions innovantes ou expérimentales dans le domaine de l'aménagement et le développement durable</li> </ul>	<p style="text-align: center;"><b>DSIL PLAN DE RELANCE</b></p> <ul style="list-style-type: none"> <li>○ Préservation du patrimoine public historique et culturel</li> <li>○ Transition écologique</li> <li>○ Résilience sanitaire</li> </ul>
--	--

<ul style="list-style-type: none"> <li>○ <b>FAUD (Fond d'Aménagement et d'Urbanisme Durable)</b></li> </ul>	<p style="text-align: center;"><b>AUTRES</b></p> <ul style="list-style-type: none"> <li>○ Préciser :</li> </ul>
---	---

## FICHE PROJET DU CONTRAT DE RELANCE ET DE TRANSITION ECOLOGIQUE

### CALENDRIER PREVISIONNEL (cocher la ou les période (s) concernée(s))

2021 ○	2022 ●	2023 ●	2024 ●	2025 ○
-----------	-----------	-----------	-----------	-----------

### BUDGET PREVISIONNEL

Montant total € HT : à définir

### PARTENAIRES IDENTIFIES

--

## FICHE ACTION DU CONTRAT DE RELANCE ET DE TRANSITION ECOLOGIQUE

**FICHE ACTION** : projet mature, avec un plan de financement établi, et planifié à court terme (2021 et 2022)

<b>Orientation stratégique :</b> <b><u>Rénovation thermique, transition énergétique et développement des énergies renouvelables</u></b>	<b>Intitulé de l'action :</b> <b>Réalisation d'un programme de travaux d'éclairage public – remplacement de 1 088 luminaires</b>	
--	---	--

<b>Fiche action n°</b>	<b>1</b>
<b>Maître d'ouvrage</b>	<b>Commune de Torcy</b>

### RESUME DE L'ACTION

Réalisation d'un programme de travaux d'éclairage public – performance énergétique

### DESCRIPTION DETAILLEE

Le développement et les aménagements sur le domaine communal ont contribué à l'évolution constante du parc d'éclairage public, cependant les architectes et promoteurs n'ont pas pris en compte la notion de l'éclairage et ont souvent privilégiés des lanternes par défaut sans faire d'étude spécifique à la fonction d'éclairage des lieux.

Malgré plusieurs opérations de maintenance, le matériel a vieilli et devient obsolète, que se soit les lanternes, les mâts et réseaux.

La Ville a donc souhaité mettre en place un Schéma Directeur de Rénovation Energétique (SDER) pour la réalisation d'un programme de travaux d'éclairage public permettant d'optimiser les objectifs en matière de :

- diminution de l'énergie
- réalisation d'économies
- diminution de la pollution lumineuse

Ces orientations s'inscrivent dans les directives de préconisations du Grenelle 2 de l'environnement et réduction de vétusté du patrimoine.

Ce diagnostic va permettre à la collectivité d'atteindre ses objectifs en matière d'efficacité énergétique, de remplacement de matériel.

## FICHE ACTION DU CONTRAT DE RELANCE ET DE TRANSITION ECOLOGIQUE

### OBLIGATION(S) REGLEMENTAIRE(S) ET PROGRAMMATIQUE(S) DONT RELEVE L'ACTION

- Stratégie Nationale Bas Carbone
- Stratégie Nationale pour la Biodiversité
- SDRIF (Schéma Directeur de la Région Ile de France)
- Projet de territoire
- PCAET (Plan Climat Air Energie Territorial)
- Contrat de ville
- PLHI (Programme Local de l'Habitat Intercommunal)
- SCOP (Schéma de Cohérence et d'Orientations Paysagères)
- Plan de Prévention du Bruit dans l'Environnement
- NPNRU (Nouveau Programme National de Renouveau Urbain)
- Contrat local de santé
- Autres (à préciser)

### IMPACT(S) ECOLOGIQUE(S) DU PROJET

- Lutte contre le changement climatique
- Adaptation au changement climatique et prévention des risques naturels
- Gestion de la ressource en eau
- Economie circulaire, déchets, prévention des risques technologiques
- Lutte contre les pollutions
- Biodiversité et protection des espaces naturels, agricoles et sylvicoles

○ Impact social (maintien ou création d'emploi vert, renforce l'accès aux services publics, contribue à la cohésion sociale...)

### DISPOSITIF(S) FINANCIER(S) CONCERNE(S)

#### CPER

- Mobilité multimodale
- Enseignement supérieur
- Recherche et Innovation
- Transition écologique et énergétique
- Numérique
- Innovation, filières d'avenir et usine du futur
- Territoires

#### DSIL

- Rénovation thermique, transition énergétique et développement des énergies renouvelables
- Mise aux normes et sécurisation des équipements — publiques
- Développement d'infrastructures en faveur de la — mobilité
- Développement d'infrastructures en faveur de la — construction de logement
- Développement du numérique et de la téléphonie — mobile
- Réalisation d'hébergements et d'équipements — publics rendus nécessaires par l'accroissement — du nombre d'habitants

## FICHE ACTION DU CONTRAT DE RELANCE ET DE TRANSITION ECOLOGIQUE

	<input type="checkbox"/> Création, transformation et rénovation de <input checked="" type="checkbox"/> bâtiments scolaires
--	---

<p style="text-align: center;"><b>FNADT</b></p> <input type="checkbox"/> Actions en faveur de l'emploi <input type="checkbox"/> Action qui concoure à accroître l'attractivité <input checked="" type="checkbox"/> des territoires <input type="checkbox"/> Actions innovantes ou expérimentales dans le <input checked="" type="checkbox"/> domaine de l'aménagement et le développement <input checked="" type="checkbox"/> durable	<p style="text-align: center;"><b>DSIL PLAN DE RELANCE</b></p> <input type="checkbox"/> Préservation du patrimoine public historique <input checked="" type="checkbox"/> et culturel <input type="checkbox"/> Transition écologique <input type="checkbox"/> Résilience sanitaire
--	--

<input type="checkbox"/> <b>FAUD (Fond d'Aménagement et d'Urbanisme Durable)</b>	<p style="text-align: center;"><b>AUTRES</b></p> <input type="checkbox"/> Préciser :
--	--

### CALENDRIER PREVISIONNEL (cocher la ou les période (s) concernée(s))

2021	2022	2023	2024	2025
<input type="checkbox"/>	<input type="checkbox"/>	<input type="checkbox"/>	<input type="checkbox"/>	<input type="checkbox"/>

### PARTENAIRES IDENTIFIES

*Préciser le rôle des partenaires : Appui financier, administratif, technique, ou en moyens humains*

DSIL 2020 second plan de relance

### PLAN DE FINANCEMENT PREVISIONNEL

Montant total € HT : 1 191 333.33 €

Calendrier prévisionnel (planning d'action, calendrier prévisionnel de réalisation et de dépense) :

#### DEPENSES

Nature des dépenses	Montant HT	TVA	Montant TTC
<b>Travaux</b>	<b>1 191 333.33 €</b>	<b>238 266.67 €</b>	<b>1 429 600.00 €</b>

## FICHE ACTION DU CONTRAT DE RELANCE ET DE TRANSITION ECOLOGIQUE

<b>Total</b>	<b>1 191 333.33 €</b>	<b>238 266.67 €</b>

### RECETTES

Moyens financiers	Taux (% du HT)	Montant
<b>DSIL 2020 plan de relance : EC</b>	<b>80.00</b>	<b>953 066.66 €</b>
<b>Total</b>	<b>80.00</b>	<b>953 066.66 €</b>
<b>Reste à charge collectivité</b>	<b>20.00</b>	<b>238 266.67 €</b>

### INDICATEURS DE SUIVI ET RESULTATS ATTENDUS

Consommation énergétique, coût...

### ANNEXES (facultatif)

*exemple : courriers de confirmation des acteurs pour leur implication (notamment financière)*

## FICHE PROJET DU CONTRAT DE RELANCE ET DE TRANSITION ECOLOGIQUE

**FICHE PROJET :** projet planifié à long terme (2023-2026) qui pourront évoluer dans leur description et estimation. Les opérations envisagées font d'abord l'objet de « fiches-projets » qui deviennent des « fiches-actions » lorsque leur nature et leur plan de financement sont établis et qu'elles sont suffisamment mûres pour démarrer à court terme

<b>Orientation stratégique :</b> <u>Rénovation thermique, transition énergétique et développement des énergies renouvelables</u>	<b>Intitulé du projet</b> <u>Réhabilitation énergétique de l'école primaire Les Lions de Beaubourg et de la maternelle CHARTIER ainsi que l'extension du réfectoire de la maternelle CHARTIER</u>	
<b>Fiche projet n°</b>	2	
<b>Maître d'ouvrage</b>	Ville de Croissy Beaubourg	

### RESUME DU PROJET

Suite à un audit énergétique réalisé sur les bâtiments, il a été recommandé d'effectuer des travaux visant à réduire les consommations et les émissions de CO2 :

- isolation des murs (intérieur et/ou extérieur)
- isolation de la toiture terrasse
- remplacement des menuiseries
- mise en place de VMC simple ou double flux
- poste chauffage avec calorifugeage des réseaux, optimisation des paramètres de régulation

L'extension du réfectoire découle de la démographie de la population à venir.

### OBLIGATION(S) REGLEMENTAIRE(S) ET PROGRAMMATIQUE(S) DONT RELEVE L'ACTION

- ☒ Stratégie Nationale Bas Carbone
- Stratégie Nationale pour la Biodiversité
- SDRIF (Schéma Directeur de la Région Ile de France)
- Projet de territoire
- PCAET (Plan Climat Air Energie Territorial)
- Contrat de ville
- PLHI (Programme Local de l'Habitat Intercommunal)
- SCOP (Schéma de Cohérence et d'Orientations Paysagères)
- Plan de Prévention du Bruit dans l'Environnement
- NPNRU (Nouveau Programme National de Renouvellement Urbain)
- Contrat local de santé
- Autres (à préciser)



## FICHE PROJET DU CONTRAT DE RELANCE ET DE TRANSITION ECOLOGIQUE

### IMPACT(S) ECOLOGIQUE(S) DU PROJET

<ul style="list-style-type: none"> <li>☒ Lutte contre le changement climatique</li> <li>○ Adaptation au changement climatique et prévention des risques naturels</li> <li>○ Gestion de la ressource en eau</li> <li>○ Economie circulaire, déchets, prévention des risques technologiques</li> <li>☒ Lutte contre les pollutions</li> <li>○ Biodiversité et protection des espaces naturels, agricoles et sylvicoles</li> </ul>	<ul style="list-style-type: none"> <li>☒ Impact social (maintien ou création d'emploi vert, renforce l'accès aux services publics, contribue à la cohésion sociale...)</li> </ul>
---	---

### DISPOSITIF(S) FINANCIER(S) CONCERNE(S)

<p style="text-align: center;"><b>CPER</b></p> <ul style="list-style-type: none"> <li>○ Mobilité multimodale</li> <li>○ Enseignement supérieur</li> <li>○ Recherche et Innovation</li> <li>☒ Transition écologique et énergétique</li> <li>○ Numérique</li> <li>○ Innovation, filières d'avenir et usine du futur</li> <li>○ Territoires</li> </ul>	<p style="text-align: center;"><b>DSIL</b></p> <ul style="list-style-type: none"> <li>☒ Rénovation thermique, transition énergétique et développement des énergies renouvelables</li> <li>○ Mise aux normes et sécurisation des équipements publics</li> <li>○ Développement d'infrastructures en faveur de la mobilité</li> <li>○ Développement d'infrastructures en faveur de la construction de logement</li> <li>○ Développement du numérique et de la téléphonie mobile</li> <li>○ Réalisation d'hébergements et d'équipements publics rendus nécessaires par l'accroissement du nombre d'habitants</li> <li>☒ Création, transformation et rénovation de bâtiments scolaires</li> </ul>
---	--

<p style="text-align: center;"><b>FNADT</b></p> <ul style="list-style-type: none"> <li>○ Actions en faveur de l'emploi</li> </ul>	<p style="text-align: center;"><b>DSIL PLAN DE RELANCE</b></p> <ul style="list-style-type: none"> <li>○ Préservation du patrimoine public historique</li> </ul>
---	---

## FICHE PROJET DU CONTRAT DE RELANCE ET DE TRANSITION ECOLOGIQUE

<input type="radio"/> Action qui concoure à accroître l'attractivité des territoires <input type="radio"/> Actions innovantes ou expérimentales dans le domaine de l'aménagement et le développement durable	et culturel <input checked="" type="checkbox"/> Transition écologique <input type="radio"/> Résilience sanitaire
---	--

<input type="radio"/> <b>FAUD (Fond d'Aménagement et d'Urbanisme Durable)</b>	<b>AUTRES</b> <input type="radio"/> Préciser :
---	---

### CALENDRIER PREVISIONNEL (cocher la ou les période (s) concernée(s))

2021 <input type="radio"/>	2022 <input checked="" type="checkbox"/>	2023 <input checked="" type="checkbox"/>	2024 <input checked="" type="checkbox"/>	2025 <input type="radio"/>
-------------------------------	---	---	---	-------------------------------

### BUDGET PREVISIONNEL

Montant total € HT : 2 700 000

### PARTENAIRES IDENTIFIES

--

## FICHE ACTION DU CONTRAT DE RELANCE ET DE TRANSITION ECOLOGIQUE

**FICHE ACTION** : projet mature, avec un plan de financement établi, et planifié à court terme (2021 et 2022)

<b>Orientation stratégique :</b> <u>Rénovation thermique, transition énergétique et développement des énergies renouvelables</u>	<b>Intitulé de l'action :</b> <u>Rénovation énergétique des bâtiments scolaires, avec réfection complète des toitures</u>	
---	--	---

<b>Fiche action n°</b>	<b>2</b>
<b>Maître d'ouvrage</b>	<b>Ville d'Emerainville</b>

### RESUME DE L'ACTION

La ville d'Emerainville a engagé un programme pluriannuel d'investissements pour la réfection des groupes scolaires.

### DESCRIPTION DETAILLEE

Cette action a été initiée dès 2020 avec les toitures des groupes scolaires Jean Jaurès et Lavoisier dont les travaux sont actuellement en cours de finalisation.  
Les toitures des groupes scolaires Mare l'Embûche, Bois d'Emery et Malnoue 2

### OBLIGATION(S) REGLEMENTAIRE(S) ET PROGRAMMATIQUE(S) DONT RELEVE L'ACTION

## FICHE ACTION DU CONTRAT DE RELANCE ET DE TRANSITION ECOLOGIQUE

- Stratégie Nationale Bas Carbone
- Stratégie Nationale pour la Biodiversité
- SDRIF (Schéma Directeur de la Région Ile de France)
- Projet de territoire
- PCAET (Plan Climat Air Energie Territorial)
- Contrat de ville
- PLHI (Programme Local de l'Habitat Intercommunal)
- SCOP (Schéma de Cohérence et d'Orientations Paysagères)
- Plan de Prévention du Bruit dans l'Environnement
- NPNRU (Nouveau Programme National de Renouveau Urbain)
- Contrat local de santé
- Autres (à préciser)

### IMPACT(S) ECOLOGIQUE(S) DU PROJET

- Lutte contre le changement climatique
- Adaptation au changement climatique et prévention des risques naturels
- Gestion de la ressource en eau
- Economie circulaire, déchets, prévention des risques technologiques
- Lutte contre les pollutions
- Biodiversité et protection des espaces naturels, agricoles et sylvicoles

Impact social (maintien ou création d'emploi vert, renforce l'accès aux services publics, contribue à la cohésion sociale...)

### DISPOSITIF(S) FINANCIER(S) CONCERNE(S)

#### CPER

- Mobilité multimodale
- Enseignement supérieur
- Recherche et Innovation
- Transition écologique et énergétique
- Numérique
- Innovation, filières d'avenir et usine du futur
- Territoires

#### DSIL

- Rénovation thermique, transition énergétique et développement des énergies renouvelables
- Mise aux normes et sécurisation des équipements publics
- Développement d'infrastructures en faveur de la mobilité
- Développement d'infrastructures en faveur de la construction de logement
- Développement du numérique et de la téléphonie mobile
- Réalisation d'hébergements et d'équipements publics rendus nécessaires par l'accroissement du nombre d'habitants
- Création, transformation et rénovation de bâtiments scolaires

--	--

## FICHE ACTION DU CONTRAT DE RELANCE ET DE TRANSITION ECOLOGIQUE

<p style="text-align: center;"><b>FNADT</b></p> <ul style="list-style-type: none"> <li>○ Actions en faveur de l'emploi</li> <li>○ Action qui concoure à accroître l'attractivité des territoires</li> <li>○ Actions innovantes ou expérimentales dans le domaine de l'aménagement et le développement durable</li> </ul>	<p style="text-align: center;"><b>DSIL PLAN DE RELANCE</b></p> <ul style="list-style-type: none"> <li>○ Préservation du patrimoine public historique et culturel</li> <li>○ Transition écologique</li> <li>○ Résilience sanitaire</li> </ul>
--	--

<ul style="list-style-type: none"> <li>○ <b>FAUD (Fond d'Aménagement et d'Urbanisme Durable)</b></li> </ul>	<p style="text-align: center;"><b>AUTRES</b></p> <ul style="list-style-type: none"> <li>○ Préciser :</li> </ul>
---	---

### CALENDRIER PREVISIONNEL (cocher la ou les période (s) concernée(s))

2021	2022	2023	2024	2025
X	○	○	○	○

### PARTENAIRES IDENTIFIES

*Préciser le rôle des partenaires : Appui financier, administratif, technique, ou en moyens humains*

Etat : DSIL

### PLAN DE FINANCEMENT PREVISIONNEL

Montant total € HT : 1 600 000

Calendrier prévisionnel (planning d'action, calendrier prévisionnel de réalisation et de dépense) :

#### DEPENSES

Nature des dépenses	Montant HT	TVA	Montant TTC
<b>Toiture J Jaurès</b>	<b>268 503,30</b>		
<b>Toiture Lavoisier</b>	<b>336 155,96</b>		
<b>Toitures Mare l'embûche, Bois d'Emery et Malnoue 2</b>	<b>1 000 000</b>		
<b>Total</b>	<b>1 600 000</b>		

#### RECETTES

## FICHE ACTION DU CONTRAT DE RELANCE ET DE TRANSITION ECOLOGIQUE

Moyens financiers	Taux (% du HT)	Montant
<b>DSIL J Jaurès</b>	<b>214 803</b>	
<b>DSIL Lavoisier</b>	<b>268 925</b>	
Total		
Reste à charge collectivité		

### INDICATEURS DE SUIVI ET RESULTATS ATTENDUS

--

### ANNEXES (facultatif)

*exemple : courriers de confirmation des acteurs pour leur implication (notamment financière)*

--

## FICHE PROJET DU CONTRAT DE RELANCE ET DE TRANSITION ECOLOGIQUE

**FICHE PROJET** : projet planifié à long terme (2023-2026) qui pourront évoluer dans leur description et estimation. Les opérations envisagées font d'abord l'objet de « fiches-projets » qui deviennent des « fiches-actions » lorsque leur nature et leur plan de financement sont établis et qu'elles sont suffisamment mûres pour démarrer à court terme

<b>Orientation stratégique :</b> <u>Rénovation thermique, transition énergétique et développement des énergies renouvelables</u>	<b>Intitulé du projet :</b> <u>Rénovation énergétique du marché couvert</u>	 <b>Brou sur Chantereine</b>
---	--	--

<b>Fiche projet n°</b>	<b>1</b>
<b>Maître d'ouvrage</b>	<b>Ville de Brou-sur-Chantereine</b>

### RESUME DU PROJET

Le marché couvert de la commune date de 1960 et aurait besoin d'une rénovation de la toiture, des toilettes et une réfection de l'électricité. Ce marché connaît un regain d'activités et accueille de nombreux Chellois et Vairois.

### OBLIGATION(S) REGLEMENTAIRE(S) ET PROGRAMMATIQUE(S) DONT RELEVE L'ACTION

- Stratégie Nationale Bas Carbone
- Stratégie Nationale pour la Biodiversité
- SDRIF (Schéma Directeur de la Région Ile de France)
- Projet de territoire
- PCAET (Plan Climat Air Energie Territorial)
- Contrat de ville
- PLHI (Programme Local de l'Habitat Intercommunal)
- SCOP (Schéma de Cohérence et d'Orientations Paysagères)
- Plan de Prévention du Bruit dans l'Environnement
- NPNRU (Nouveau Programme National de Renouveau Urbain)
- Contrat local de santé
- Autres (à préciser)

## FICHE PROJET DU CONTRAT DE RELANCE ET DE TRANSITION ECOLOGIQUE

### IMPACT(S) ECOLOGIQUE(S) DU PROJET

<ul style="list-style-type: none"> <li><input checked="" type="checkbox"/> Lutte contre le changement climatique</li> <li><input checked="" type="checkbox"/> Adaptation au changement climatique et prévention des risques naturels</li> <li><input type="checkbox"/> Gestion de la ressource en eau</li> <li><input checked="" type="checkbox"/> Economie circulaire, déchets, prévention des risques technologiques</li> <li><input type="checkbox"/> Lutte contre les pollutions</li> <li><input type="checkbox"/> Biodiversité et protection des espaces naturels, agricoles et sylvicoles</li> </ul>	<p>o Impact social (maintien ou création d'emploi vert, renforce l'accès aux services publics, contribue à la cohésion sociale...)</p>
--	--

### DISPOSITIF(S) FINANCIER(S) CONCERNE(S)

<p style="text-align: center;"><b>CPER</b></p> <ul style="list-style-type: none"> <li><input type="checkbox"/> Mobilité multimodale</li> <li><input type="checkbox"/> Enseignement supérieur</li> <li><input type="checkbox"/> Recherche et Innovation</li> <li><input checked="" type="checkbox"/> Transition écologique et énergétique</li> <li><input type="checkbox"/> Numérique</li> <li><input type="checkbox"/> Innovation, filières d'avenir et usine du futur</li> <li><input type="checkbox"/> Territoires</li> </ul>	<p style="text-align: center;"><b>DSIL</b></p> <ul style="list-style-type: none"> <li><input checked="" type="checkbox"/> Rénovation thermique, transition énergétique et développement des énergies renouvelables</li> <li><input checked="" type="checkbox"/> Mise aux normes et sécurisation des équipements publics</li> <li><input type="checkbox"/> Développement d'infrastructures en faveur de la mobilité</li> <li><input type="checkbox"/> Développement d'infrastructures en faveur de la construction de logement</li> <li><input type="checkbox"/> Développement du numérique et de la téléphonie mobile</li> <li><input type="checkbox"/> Réalisation d'hébergements et d'équipements publics rendus nécessaires par l'accroissement du nombre d'habitants</li> <li><input type="checkbox"/> Création, transformation et rénovation de bâtiments scolaires</li> </ul>
---	---

<p style="text-align: center;"><b>FNADT</b></p> <ul style="list-style-type: none"> <li><input type="checkbox"/> Actions en faveur de l'emploi</li> <li><input checked="" type="checkbox"/> Action qui concourt à accroître l'attractivité des territoires</li> <li><input type="checkbox"/> Actions innovantes ou expérimentales dans le domaine de l'aménagement et le développement durable</li> </ul>	<p style="text-align: center;"><b>DSIL PLAN DE RELANCE</b></p> <ul style="list-style-type: none"> <li><input type="checkbox"/> Préservation du patrimoine public historique et culturel</li> <li><input checked="" type="checkbox"/> Transition écologique</li> <li><input type="checkbox"/> Résilience sanitaire</li> </ul>
--	--



## FICHE PROJET DU CONTRAT DE RELANCE ET DE TRANSITION ECOLOGIQUE

<input type="radio"/> <b>FAUD (Fond d'Aménagement et d'Urbanisme Durable)</b>	<b>AUTRES</b> <input type="radio"/> Préciser :
---	---

### CALENDRIER PREVISIONNEL (cocher la ou les période (s) concernée(s))

2021 <input type="radio"/>	2022 <input type="radio"/>	2023 <input checked="" type="checkbox"/>	2024 <input type="radio"/>	2025 <input type="radio"/>
-------------------------------	-------------------------------	---	-------------------------------	-------------------------------

### BUDGET PREVISIONNEL

Montant total € HT : 700 000

### PARTENAIRES IDENTIFIES

--

## FICHE ACTION DU CONTRAT DE RELANCE ET DE TRANSITION ECOLOGIQUE

**FICHE ACTION** : projet mature, avec un plan de financement établi, et planifié à court terme (2021 et 2022)

<b>Orientation stratégique :</b> <u>Rénovation thermique, transition énergétique et développement des énergies renouvelables</u>	<b>Intitulé de l'action :</b> <u>Remplacement de deux chaudières à condensation école Georges Brassens</u>	<b>Logo collectivité</b>
---	---	--------------------------

<b>Fiche action n°</b>	<b>1</b>
<b>Maître d'ouvrage</b>	<b>Commune de Courtry</b>

### RESUME DE L'ACTION

Dans le cadre de la rénovation énergétique des bâtiments communaux, il est prévu le remplacement des deux chaudières vétustes du groupe scolaire Georges Brassens.

### DESCRIPTION DETAILLEE

Le groupe scolaire Georges BRASSENS a été construit entre 1982 et 1983. Les deux chaudières actuelles sont d'origine, ce qui confère pour chacune d'elles près de 40 ans de fonctionnement. Aujourd'hui, la ville veut investir dans l'achat de deux chaudières neuves afin de répondre à au moins trois des objectifs de la transition énergétique, à savoir :

1. **Réduire les émissions de gaz à effet de serre** (les diviser par 4 d'ici 2050 par rapport aux niveaux de 1990)
2. **Réduire la consommation énergétique** (la diviser par 2 d'ici 2050 par rapport aux niveaux de 2012)
3. **Réduire la consommation énergétique primaire d'énergies fossiles** (-30% d'ici 2030 par rapport aux niveaux de 2012)

L'isolation extérieure du groupe scolaire a été réalisée durant l'été 2019. Dans la continuité de ces travaux, le remplacement des deux chaudières permettra par ailleurs de réduire encore le coût de fonctionnement du bâtiment. Celui-ci étant chauffé au gaz, le remplacement des deux anciennes chaudières par des chaudières à condensation avec un rendement nettement supérieur, va permettre de réduire la consommation de gaz du bâtiment d'au moins 30% de la consommation actuelle. Les travaux nécessiteront également le remplacement de la porte de la chaufferie qui n'est plus aux normes, ainsi que celui de certaines pompes.

## FICHE ACTION DU CONTRAT DE RELANCE ET DE TRANSITION ECOLOGIQUE

### OBLIGATION(S) REGLEMENTAIRE(S) ET PROGRAMMATIQUE(S) DONT RELEVE L'ACTION

- ◆ Stratégie Nationale Bas Carbone
- Stratégie Nationale pour la Biodiversité
- SDRIF (Schéma Directeur de la Région Ile de France)
- Projet de territoire
- ◆ PCAET (Plan Climat Air Energie Territorial)
- Contrat de ville
- PLHI (Programme Local de l'Habitat Intercommunal)
- SCOP (Schéma de Cohérence et d'Orientations Paysagères)
- Plan de Prévention du Bruit dans l'Environnement
- NPNRU (Nouveau Programme National de Renouveau Urbain)
- Contrat local de santé
- Autres (à préciser)

### IMPACT(S) ECOLOGIQUE(S) DU PROJET

- |   |  |
|---|--|
| <ul style="list-style-type: none"> <li>◆ Lutte contre le changement climatique</li> <li>◆ Adaptation au changement climatique et prévention des risques naturels</li> <li>○ Gestion de la ressource en eau</li> <li>○ Economie circulaire, déchets, prévention des risques technologiques</li> <li>◆ Lutte contre les pollutions</li> <li>○ Biodiversité et protection des espaces naturels, agricoles et sylvicoles</li> </ul> | <p>○ Impact social (maintien ou création d'emploi vert, renforce l'accès aux services publics, contribue à la cohésion sociale...)</p> |
|---|--|

### DISPOSITIF(S) FINANCIER(S) CONCERNE(S)

- | <b>CPER</b>  | <b>DSIL</b>   |
|--|---|
| <ul style="list-style-type: none"> <li>○ Mobilité multimodale</li> <li>○ Enseignement supérieur</li> <li>○ Recherche et Innovation</li> <li>○ Transition écologique et énergétique</li> <li>○ Numérique</li> <li>○ Innovation, filières d'avenir et usine du futur</li> <li>○ Territoires</li> </ul> | <ul style="list-style-type: none"> <li>◆ Rénovation thermique, transition énergétique et développement des énergies renouvelables</li> <li>◆ Mise aux normes et sécurisation des équipements publics</li> <li>○ Développement d'infrastructures en faveur de la mobilité</li> <li>○ Développement d'infrastructures en faveur de la construction de logement</li> <li>○ Développement du numérique et de la téléphonie mobile</li> <li>○ Réalisation d'hébergements et d'équipements publics rendus nécessaires par l'accroissement du nombre d'habitants</li> <li>○ Création, transformation et rénovation de bâtiments scolaires</li> </ul> |

## FICHE ACTION DU CONTRAT DE RELANCE ET DE TRANSITION ECOLOGIQUE

<p style="text-align: center;"><b>FNADT</b></p> <ul style="list-style-type: none"> <li>○ Actions en faveur de l'emploi</li> <li>○ Action qui concoure à accroître l'attractivité des territoires</li> <li>○ Actions innovantes ou expérimentales dans le domaine de l'aménagement et le développement durable</li> </ul>	<p style="text-align: center;"><b>DSIL PLAN DE RELANCE</b></p> <ul style="list-style-type: none"> <li>○ Préservation du patrimoine public historique et culturel</li> <li>○ Transition écologique</li> <li>○ Résilience sanitaire</li> </ul>
--	--

<ul style="list-style-type: none"> <li>○ <b>FAUD (Fond d'Aménagement et d'Urbanisme Durable)</b></li> </ul>	<p style="text-align: center;"><b>AUTRES</b></p> <ul style="list-style-type: none"> <li>○ Préciser :</li> </ul>
---	---

### CALENDRIER PREVISIONNEL (cocher la ou les période (s) concernée(s))

2021	2022	2023	2024	2025
◆	◆	○	○	○

### PARTENAIRES IDENTIFIES

*Préciser le rôle des partenaires : Appui financier, administratif, technique, ou en moyens humains*

Etat (DSIL)  
 SIGEIF (CEE)

### PLAN DE FINANCEMENT PREVISIONNEL

Montant total 45 000, 00 € € HT :

Calendrier prévisionnel (planning d'action, calendrier prévisionnel de réalisation et de dépense) :  
 Début des travaux été 2021

#### DEPENSES

Nature des dépenses	Montant HT	TVA	Montant TTC
<b>Travaux (fourniture et pose chaudières)</b>	<b>45 000,00 €</b>	<b>9 000,00 €</b>	<b>54 000,00</b>
<b>Total</b>	<b>45 000,00 €</b>	<b>9 000,00 €</b>	<b>54 000,00 €</b>

## FICHE ACTION DU CONTRAT DE RELANCE ET DE TRANSITION ECOLOGIQUE

### RECETTES

Moyens financiers	Taux (% du HT)	Montant
<b>Subvention DSIL+ CEE</b>	<b>80 %</b>	<b>36 000,00 €</b>
<b>Total</b>		
Reste à charge collectivité	<b>20 %</b>	<b>9 000, 00 €</b>

### INDICATEURS DE SUIVI ET RESULTATS ATTENDUS

Réduction factures énergétiques d'au moins 30 %

### ANNEXES (facultatif)

*exemple : courriers de confirmation des acteurs pour leur implication (notamment financière)*

--

## FICHE ACTION DU CONTRAT DE RELANCE ET DE TRANSITION ECOLOGIQUE

**FICHE ACTION** : projet mature, avec un plan de financement établi, et planifié à court terme (2021 et 2022)

<b>Orientation stratégique :</b> <b><u>Rénovation thermique, transition énergétique et développement des énergies renouvelables</u></b>	<b>Intitulé de l'action :</b> <b><u>Marché de performance énergétique</u></b>	
--	--	---

<b>Fiche action n°</b>	<b>1</b>
<b>Maître d'ouvrage</b>	<b>Ville de Vaires-sur-Marne</b>

### RESUME DE L'ACTION

La ville de Vaires sur Marne dispose d'un réseau d'éclairage public vieillissant et en mauvais état de fonctionnement. L'Agglomération Paris-Vallée de la Marne a procédé au transfert de la compétence « éclairage public » au profit des communes le 1<sup>er</sup> janvier 2018. La ville a procédé au remplacement complet des armoires et transformé son réseau Haute Tension en Basse Tension. Ces travaux terminés, il est désormais envisagé un marché global afin de renouveler et moderniser l'ensemble de l'éclairage public communal. Le marché public global de performance (MGP) associe l'exploitation et la maintenance à la réalisation de prestations dans le but de remplir des objectifs chiffrés de performance énergétique, définis notamment en termes de qualité de service, d'efficacité énergétique et d'incidence écologique. Ces marchés publics comportent des engagements de performance mesurables. Cette action se déroulera sur 12 ans.

### DESCRIPTION DETAILLEE

La ville souhaite rénover, moderniser et améliorer l'état général et la performance énergétique dans le cadre de ce MGP pour plusieurs raisons:

- Sécuriser le réseau
- Réaliser d'importantes économies d'énergie en visant une forte diminution du coût de fonctionnement
- Accélérer les investissements et la modernisation du matériel
- Obtenir des prix compétitifs en coûts de maintenance et d'investissement en intégrant les notions de volume et de nouvelles technologies
- Etre acteur de la transition écologique

Le patrimoine de la Ville de Vaires-sur-Marne est composé d'environ :

- Eclairage public :
  - o 1465 points lumineux

## FICHE ACTION DU CONTRAT DE RELANCE ET DE TRANSITION ECOLOGIQUE

- 34 armoires
- Supports : 1317 supports EP et 17 supports mixte EDF
- Réseau souterrain : environ 42km de réseau souterrain BT
- Réseau aérien : environ 0,8km de réseau PRC (Câble préassemblé) aérien BTA
- Signalisation lumineuse tricolore :
  - 6 carrefours à feux
  - 6 armoires
- Illuminations festives
  - environ 115 motifs/guirlandes/traversées de chaussée

### OBLIGATION(S) REGLEMENTAIRE(S) ET PROGRAMMATIQUE(S) DONT RELEVE L'ACTION

- Stratégie Nationale Bas Carbone
- Stratégie Nationale pour la Biodiversité
- SDRIF (Schéma Directeur de la Région Ile de France)
- Projet de territoire
- PCAET (Plan Climat Air Energie Territorial)
- Contrat de ville
- PLHI (Programme Local de l'Habitat Intercommunal)
- SCOP (Schéma de Cohérence et d'Orientations Paysagères)
- Plan de Prévention du Bruit dans l'Environnement
- NPNRU (Nouveau Programme National de Renouveau Urbain)
- Contrat local de santé
- Autres (à préciser)

### IMPACT(S) ECOLOGIQUE(S) DU PROJET

- Lutte contre le changement climatique
- Adaptation au changement climatique et prévention des risques naturels
- Gestion de la ressource en eau
- Economie circulaire, déchets, prévention des risques technologiques
- Lutte contre les pollutions
- Biodiversité et protection des espaces naturels, agricoles et sylvicoles

○ Impact social (maintien ou création d'emploi vert, renforce l'accès aux services publics, contribue à la cohésion sociale...)

### DISPOSITIF(S) FINANCIER(S) CONCERNE(S)

## FICHE ACTION DU CONTRAT DE RELANCE ET DE TRANSITION ECOLOGIQUE

<p style="text-align: center;"><b>CPER</b></p> <ul style="list-style-type: none"> <li>○ Mobilité multimodale</li> <li>○ Enseignement supérieur</li> <li>○ Recherche et Innovation</li> <li style="background-color: yellow;">○ Transition écologique et énergétique</li> <li>○ Numérique</li> <li>○ Innovation, filières d'avenir et usine du futur</li> <li>○ Territoires</li> </ul>	<p style="text-align: center;"><b>DSIL</b></p> <ul style="list-style-type: none"> <li style="background-color: yellow;">○ Rénovation thermique, transition énergétique et développement des énergies renouvelables</li> <li style="background-color: yellow;">○ Mise aux normes et sécurisation des équipements publics</li> <li>○ Développement d'infrastructures en faveur de la mobilité</li> <li>○ Développement d'infrastructures en faveur de la construction de logement</li> <li>○ Développement du numérique et de la téléphonie mobile</li> <li>○ Réalisation d'hébergements et d'équipements publics rendus nécessaires par l'accroissement du nombre d'habitants</li> <li>○ Création, transformation et rénovation de bâtiments scolaires</li> </ul>
---	--

<p style="text-align: center;"><b>FNADT</b></p> <ul style="list-style-type: none"> <li>○ Actions en faveur de l'emploi</li> <li>○ Action qui concourt à accroître l'attractivité des territoires</li> <li>○ Actions innovantes ou expérimentales dans le domaine de l'aménagement et le développement durable</li> </ul>	<p style="text-align: center;"><b>DSIL PLAN DE RELANCE</b></p> <ul style="list-style-type: none"> <li>○ Préservation du patrimoine public historique et culturel</li> <li>○ Transition écologique</li> <li>○ Résilience sanitaire</li> </ul>
--	--

<ul style="list-style-type: none"> <li>○ <b>FAUD (Fond d'Aménagement et d'Urbanisme Durable)</b></li> </ul>	<p style="text-align: center;"><b>AUTRES</b></p> <ul style="list-style-type: none"> <li style="background-color: yellow;">○ Préciser : FAC,</li> </ul>
---	--

**CALENDRIER PREVISIONNEL (cocher la ou les période (s) concernée(s))**

2021	2022	2023	2024	2025
<input style="background-color: yellow;" type="checkbox"/>	<input style="background-color: yellow;" type="checkbox"/>	<input style="background-color: yellow;" type="checkbox"/>	<input style="background-color: yellow;" type="checkbox"/>	<input style="background-color: yellow;" type="checkbox"/>

**PARTENAIRES IDENTIFIES**

*Préciser le rôle des partenaires : Appui financier, administratif, technique, ou en moyens humains*



## FICHE ACTION DU CONTRAT DE RELANCE ET DE TRANSITION ECOLOGIQUE

ECCI (AMO)  
Eiffage - prestataire

### PLAN DE FINANCEMENT PREVISIONNEL

Montant total € HT : 2 476 564.81 (investissement)

Calendrier prévisionnel (planning d'action, calendrier prévisionnel de réalisation et de dépense) :  
G4 et G6 octobre 2021 à septembre 2022 – G3 sur 12 ans

#### DEPENSES

Nature des dépenses	Montant HT	TVA	Montant TTC
<b>Poste G4 modernisation</b>	<b>1 178 284.81</b>	<b>235 656.96</b>	<b>1 413 941.77</b>
<b>Poste G6 géoréférencement</b>	<b>80 280.00</b>	<b>16 056.00</b>	<b>96 336.00</b>
<b>Poste G3 évolution patrimoine</b>	<b>618 000.00</b>	<b>123 600.00</b>	<b>741 600.00</b>
<b>Total</b>	<b>1 876 564.81</b>	<b>375 312.96</b>	<b>2 251 877.77</b>

#### RECETTES

Moyens financiers	Taux (% du HT)	Montant
<b>DSIL</b>	<b>40</b>	<b>750 625.92</b>
<b>FAC</b>	<b>30</b>	<b>562 969.44</b>
<b>Total</b>	<b>70</b>	<b>1 313 595.36</b>
Reste à charge collectivité	<b>30</b>	<b>562 969.45</b>

### INDICATEURS DE SUIVI ET RESULTATS ATTENDUS

Consommations  
Taux de panne  
Performance énergétique

### ANNEXES (facultatif)

*exemple : courriers de confirmation des acteurs pour leur implication (notamment financière)*

FICHE ACTION

<b>Orientation stratégique :</b> <u>Rénovation thermique, transition énergétique et développement des énergies renouvelables</u>	<b>Intitulé de l'action :</b> <u>Isolation thermique et rénovation énergétique de la crèche Dolto</u>	
---	--	---

<b>Fiche action n°</b>	<b>2</b>
<b>Maître d'ouvrage</b>	<b>Ville de Chelles</b>

**RESUME DE L'ACTION**

Travaux d'isolation et de rénovation énergétique de la crèche Dolto

**DESCRIPTION DETAILLEE**

En 2017, La ville de Chelles a engagé la réalisation d'audits énergétique sur 31 bâtiments du patrimoine communal, représentant l'équivalent de 80% des consommations énergétiques.

Chaque site audité a bénéficié d'un rapport spécifique détaillant à la fois les caractéristiques techniques des différents éléments constituant (enveloppe, clos, couvert,...) le bâtiment ainsi qu'une liste de préconisations d'intervention, réparties selon différents scénarii d'optimisation énergétique, visant à réduire les consommations et les émissions de CO2 (évolution de la classification), et ainsi améliorer le confort des utilisateurs.

Les recommandations concernent les interventions suivantes : isolations des planchers (plancher vas, planchers hauts, combles), isolation des murs (intérieur et/ou extérieur), remplacement des menuiseries, mise en place de VMC simple ou double flux, poste de chauffage avec calorifugeage des réseaux, optimisation des paramètres de régulation.

Ces audits ont permis de définir un Plan Pluriannuel d'Investissement relatif aux interventions à réaliser en priorité, avec un programme de gros entretien et d'amélioration énergétique sur une partie de son patrimoine. La méthode de sélection des travaux a été de trouver le juste équilibre entre la nature des travaux, sa capacité à générer une importante économie d'énergie en rapport avec le coût d'investissement et la rapidité de retour sur investissement. Sur la base de ces audits, la ville de Chelles a ainsi pu élaborer un programme de gros entretien et d'amélioration énergétique sur une partie de son patrimoine. Ce programme d'entretien a démarré courant 2018.

## FICHE ACTION DU CONTRAT DE RELANCE ET DE TRANSITION ECOLOGIQUE

La crèche Dolto fait partie des sites qui ont été audités, notamment au regard de la date de construction du bâtiment en 1950-1960.

L'objectif des travaux de rénovation ciblera la sobriété énergétique.

L'amélioration de la performance énergétique du bâtiment constituera le poste principal réparti ainsi :

- Réalisation d'isolation thermique des combles et des façades
- Isolation thermique du plancher bas du RDC
- Pose de radiateurs et extensions du réseau de chauffage
- Installation d'une VMC double flux
- Remplacement des menuiseries existantes
- Remplacement des appareils d'éclairage par des appareils à technologie LED

### OBLIGATION(S) REGLEMENTAIRE(S) ET PROGRAMMATIQUE(S) DONT RELEVE L'ACTION

X Stratégie Nationale Bas Carbone

o Stratégie Nationale pour la Biodiversité

o SDRIF (Schéma Directeur de la Région Ile de France)

o Projet de territoire

X PCAET (Plan Climat Air Energie Territorial)

o Contrat de ville

o PLHI (Programme Local de l'Habitat Intercommunal)

o SCOP (Schéma de Cohérence et d'Orientations Paysagères)

o Plan de Prévention du Bruit dans l'Environnement

o NPNRU (Nouveau Programme National de Renouvellement Urbain)

o Contrat local de santé

X Autres (à préciser)

A terme, pour la crèche Dolto la ville souhaiterait aboutir à une évolution des consommations telle que décrite ci-dessous :

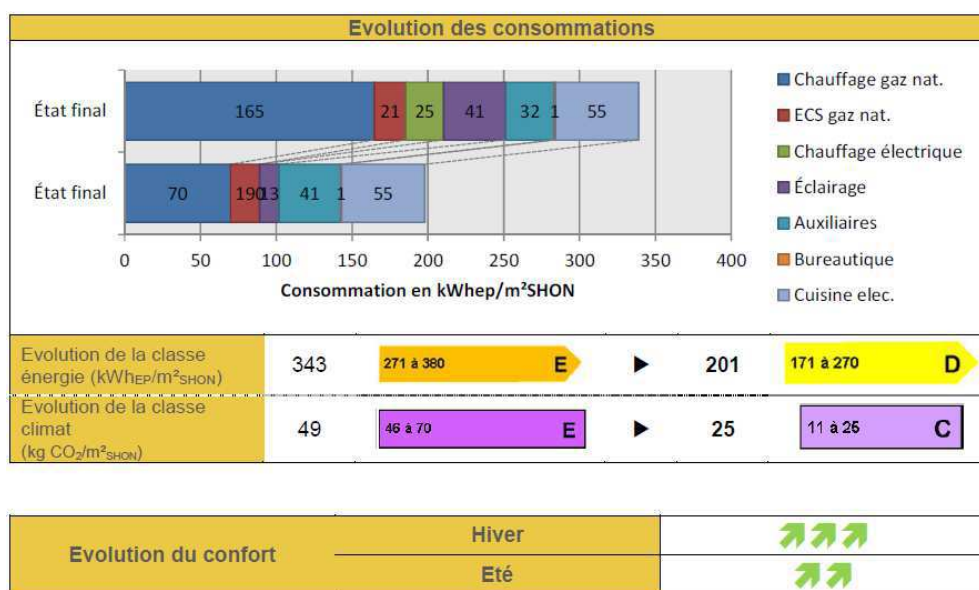

## FICHE ACTION DU CONTRAT DE RELANCE ET DE TRANSITION ECOLOGIQUE

## FICHE ACTION DU CONTRAT DE RELANCE ET DE TRANSITION ECOLOGIQUE

### IMPACT(S) ECOLOGIQUE(S) DU PROJET

<ul style="list-style-type: none"> <li>X Lutte contre le changement climatique</li> <li>o Adaptation au changement climatique et prévention des risques naturels</li> <li>o Gestion de la ressource en eau</li> <li>o Economie circulaire, déchets, prévention des risques technologiques</li> <li>X Lutte contre les pollutions</li> <li>o Biodiversité et protection des espaces naturels, agricoles et sylvicoles</li> </ul>	<ul style="list-style-type: none"> <li>o Impact social (maintien ou création d'emploi vert, renforce l'accès aux services publics, contribue à la cohésion sociale...)</li> </ul>
---	---

### DISPOSITIF(S) FINANCIER(S) CONCERNE(S)

<p style="text-align: center;"><b>CPER</b></p> <ul style="list-style-type: none"> <li>o Mobilité multimodale</li> <li>o Enseignement supérieur</li> <li>o Recherche et Innovation</li> <li>o Transition écologique et énergétique</li> <li>o Numérique</li> <li>o Innovation, filières d'avenir et usine du futur</li> <li>o Territoires</li> </ul>	<p style="text-align: center;"><b>DSIL</b></p> <ul style="list-style-type: none"> <li>X Rénovation thermique, transition énergétique et développement des énergies renouvelables</li> <li>o Mise aux normes et sécurisation des équipements publics</li> <li>o Développement d'infrastructures en faveur de la mobilité</li> <li>o Développement d'infrastructures en faveur de la construction de logement</li> <li>o Développement du numérique et de la téléphonie mobile</li> <li>o Réalisation d'hébergements et d'équipements publics rendus nécessaires par l'accroissement du nombre d'habitants</li> <li>o Création, transformation et rénovation de bâtiments scolaires</li> </ul>
---	--

<p style="text-align: center;"><b>FNADT</b></p> <ul style="list-style-type: none"> <li>o Actions en faveur de l'emploi</li> <li>o Action qui concourt à accroître l'attractivité des territoires</li> <li>o Actions innovantes ou expérimentales dans le domaine de l'aménagement et le développement durable</li> </ul>	<p style="text-align: center;"><b>DSIL PLAN DE RELANCE</b></p> <ul style="list-style-type: none"> <li>o Préservation du patrimoine public historique et culturel</li> <li>X Transition écologique</li> <li>o Résilience sanitaire</li> </ul>
--	--

<ul style="list-style-type: none"> <li>o <b>FAUD (Fond d'Aménagement et d'Urbanisme Durable)</b></li> </ul>	<p style="text-align: center;"><b>AUTRES</b></p> <ul style="list-style-type: none"> <li>o Préciser :</li> </ul>
---	---

## FICHE ACTION DU CONTRAT DE RELANCE ET DE TRANSITION ECOLOGIQUE

### CALENDRIER PREVISIONNEL (cocher la ou les période (s) concernée(s))

2021	2022	2023	2024	2025
o	X	o	o	o

### PARTENAIRES IDENTIFIES

*Préciser le rôle des partenaires : Appui financier, administratif, technique, ou en moyens humains*

CEE appui Financier

### PLAN DE FINANCEMENT PREVISIONNEL

Montant total € HT : 620 000.00€

Calendrier prévisionnel (planning d'action, calendrier prévisionnel de réalisation et de dépense) :  
 Planning prévisionnel de réalisation : courant 2022

#### DEPENSES

Nature des dépenses	Montant HT	TVA	Montant TTC
<b>Investissement</b>	620 000.00 €	124 000.00 €	744 000.00 €
<b>Total</b>	620 000.00 €	124 000.00€	744 000.00 €

#### RECETTES

Moyens financiers	Taux (% du HT)	Montant
<b>Prise en charge CEE</b>	1,3% (TTC)	10 080.00 €
<b>Total</b>	1.3% (TTC)	10 080.00 €
Reste à charge collectivité	98.7% (TTC)	733 920.00€

### INDICATEURS DE SUIVI ET RESULTATS ATTENDUS

Mesure des consommations  
 Classification (classe énergie et classe climat)

**FICHE ACTION DU CONTRAT DE RELANCE ET DE TRANSITION ECOLOGIQUE**

**ANNEXES (facultatif)**

*exemple : courriers de confirmation des acteurs pour leur implication (notamment financière)*

FICHE ACTION

<p><b>Orientation stratégique :</b> <b>Réalisation</b> <b><u>d'hébergements et d'équipements rendus nécessaires par l'accroissement du nombre d'habitants</u></b></p>	<p><b>Intitulé de l'action :</b> <b>CREATION D'UNE SALLE JEUNESSE DANS LE QUARTIER QPV DE LA RENARDIERE</b></p>	
---	---	---

<p><b>Fiche action n°</b></p>	<p><b>2</b></p>
<p><b>Maître d'ouvrage</b></p>	<p><b>Ville de ROISSY EN BRIE</b></p>

**RESUME DE L'ACTION**

Création d'un lieu d'accueil pour les jeunes (voir tranche d'âge) ainsi qu'un lieu qui sera une annexe du centre social et culturel les Airelles

**DESCRIPTION DETAILLEE**

La commune de Roissy en Brie a saisi l'opportunité d'avoir un local neuf pour le service Jeunesse et Sport ainsi qu'une annexe du centre social sur le site de la résidence de la Renardière. Il est en effet important de créer des relais pour les habitants et principalement les jeunes dans ce quartier situé en QPV  
Un local d'environ 200m<sup>2</sup> livré brut courant de l'année 2021.  
Les aménagements nécessaires à ce type de public seront réalisés par la commune.

**OBLIGATION(S) REGLEMENTAIRE(S) ET PROGRAMMATIQUE(S) DONT RELEVE L'ACTION**



## FICHE ACTION DU CONTRAT DE RELANCE ET DE TRANSITION ECOLOGIQUE

Stratégie Nationale Bas Carbone

- o Stratégie Nationale pour la Biodiversité
- o SDRIF (Schéma Directeur de la Région Ile de France)
- o Projet de territoire
- o PCAET (Plan Climat Air Energie Territorial)
- o Contrat de ville
- o PLHI (Programme Local de l'Habitat Intercommunal)
- o SCOP (Schéma de Cohérence et d'Orientations Paysagères)
- o Plan de Prévention du Bruit dans l'Environnement
- o NPNRU (Nouveau Programme National de Renouveau Urbain)
- o Contrat local de santé
- o Autres (à préciser)

### IMPACT(S) ECOLOGIQUE(S) DU PROJET

- Lutte contre le changement climatique
- o Adaptation au changement climatique et prévention des risques naturels
  - o Gestion de la ressource en eau
  - o Economie circulaire, déchets, prévention des risques technologiques
- Lutte contre les pollutions
- o Biodiversité et protection des espaces naturels, agricoles et sylvicoles

- Impact social (maintien ou création d'emploi vert, renforce l'accès aux services publics, contribue à la cohésion sociale...)

### DISPOSITIF(S) FINANCIER(S) CONCERNE(S)

#### CPER

- o Mobilité multimodale
- o Enseignement supérieur
- o Recherche et Innovation
- o Transition écologique et énergétique
- o Numérique
- o Innovation, filières d'avenir et usine du futur
- o Territoires

#### DSIL

- o Rénovation thermique, transition énergétique et développement des énergies renouvelables
- o Mise aux normes et sécurisation des équipements publics
- o Développement d'infrastructures en faveur de la mobilité
- o Développement d'infrastructures en faveur de la construction de logement
- o Développement du numérique et de la téléphonie mobile
- o Réalisation d'hébergements et d'équipements publics rendus nécessaires par l'accroissement du nombre d'habitants
- o Création, transformation et rénovation de bâtiments scolaires

**FNADT**

**DSIL PLAN DE RELANCE**

## FICHE ACTION DU CONTRAT DE RELANCE ET DE TRANSITION ECOLOGIQUE

<input type="checkbox"/> Actions en faveur de l'emploi <input type="checkbox"/> Action qui concourt à accroître l'attractivité des territoires <input type="checkbox"/> Actions innovantes ou expérimentales dans le domaine de l'aménagement et le développement durable	<input type="checkbox"/> Préservation du patrimoine public historique et culturel Transition écologique <input type="checkbox"/> Résilience sanitaire
---	---

<input type="checkbox"/> <b>FAUD (Fond d'Aménagement et d'Urbanisme Durable)</b>	<p style="text-align: center;"><b>AUTRES</b></p> <input type="checkbox"/> Préciser :
--	--

### CALENDRIER PREVISIONNEL (cocher la ou les période (s) concernée(s))

2021	2022 X	2023 o	2024 o	2025 o
------	-----------	-----------	-----------	-----------

### PARTENAIRES IDENTIFIES

*Préciser le rôle des partenaires : Appui financier, administratif, technique, ou en moyens humains*

### PLAN DE FINANCEMENT PREVISIONNEL

Montant total € HT : En cours d'évaluation  
 Calendrier prévisionnel (planning d'action, calendrier prévisionnel de réalisation et de dépense) :  
 Programme en cours d'élaboration

#### DEPENSES

Nature des dépenses	Montant HT	TVA	Montant TTC
<b>Total</b>			

#### RECETTES

Moyens financiers	Taux (% du HT)	Montant
<b>Prise en charge voir CAF</b>		

## FICHE ACTION DU CONTRAT DE RELANCE ET DE TRANSITION ECOLOGIQUE

Total		
Reste à charge collectivité		

### INDICATEURS DE SUIVI ET RESULTATS ATTENDUS

Nombre de jeunes accueillis

### ANNEXES (facultatif)

*exemple : courriers de confirmation des acteurs pour leur implication (notamment financière)*

--

## FICHE PROJET DU CONTRAT DE RELANCE ET DE TRANSITION ECOLOGIQUE

**FICHE PROJET :** projet planifié à long terme (2023-2026) qui pourront évoluer dans leur description et estimation. Les opérations envisagées font d'abord l'objet de « fiches-projets » qui deviennent des « fiches-actions » lorsque leur nature et leur plan de financement sont établis et qu'elles sont suffisamment mûres pour démarrer à court terme

<b>Orientation stratégique : Rénovation thermique, transition énergétique et développement des énergies renouvelables</b>	<b>Rénovation énergétique et réhabilitation du Centre de Vie Infantine</b>	
---	--	--

<b>Fiche projet n°</b>	<b>2</b>
<b>Maître d'ouvrage</b>	<b>Mairie de Torcy</b>

### RESUME DU PROJET

Rénovation et réhabilitation complète du Centre de Vie Infantine, bâtiment à usage multiples : Groupe scolaire (234 enfants scolarisés) / Centre de loisirs (7 251 enfants accueillis) / crèche collective (177 enfants accueillis), le CVE accueille 73 professionnelles (petite enfance / enfance / intendance), il est à noter que ce bâtiment se situe au cœur du programme de rénovation urbaine du quartier NPNRU.

### OBLIGATION(S) REGLEMENTAIRE(S) ET PROGRAMMATIQUE(S) DONT RELEVE L'ACTION

- Stratégie Nationale Bas Carbone
- Stratégie Nationale pour la Biodiversité
- SDRIF (Schéma Directeur de la Région Ile de France)
- Projet de territoire
- PCAET (Plan Climat Air Energie Territorial)
- Contrat de ville
- PLHI (Programme Local de l'Habitat Intercommunal)
- SCOP (Schéma de Cohérence et d'Orientations Paysagères)
- Plan de Prévention du Bruit dans l'Environnement
- NPNRU (Nouveau Programme National de Renouvellement Urbain)
- Contrat local de santé
- Autres (à préciser)

## FICHE PROJET DU CONTRAT DE RELANCE ET DE TRANSITION ECOLOGIQUE

### IMPACT(S) ECOLOGIQUE(S) DU PROJET

<ul style="list-style-type: none"> <li><del>○ Lutte contre le changement climatique</del></li> <li><del>○ Adaptation au changement climatique et prévention des risques naturels</del></li> <li><del>○ Gestion de la ressource en eau</del></li> <li><del>○ Economie circulaire, déchets, prévention des risques technologiques</del></li> <li><del>○ Lutte contre les pollutions</del></li> <li><del>○ Biodiversité et protection des espaces naturels, agricoles et sylvicoles</del></li> </ul>	<p>○ Impact social (maintien ou création d'emploi vert, renforce l'accès aux services publics, contribue à la cohésion sociale...)</p>
---	--

### DISPOSITIF(S) FINANCIER(S) CONCERNE(S)

<p><b>CPER</b></p> <ul style="list-style-type: none"> <li><del>○ Mobilité multimodale</del></li> <li><del>○ Enseignement supérieur</del></li> <li><del>○ Recherche et Innovation</del></li> <li><del>○ Transition écologique et énergétique</del></li> <li><del>○ Numérique</del></li> <li><del>○ Innovation, filières d'avenir et usine du futur</del></li> <li><del>○ Territoires</del></li> </ul>	<p><b>DSIL</b></p> <ul style="list-style-type: none"> <li>○ Rénovation thermique, transition énergétique et développement des énergies renouvelables</li> <li>○ Mise aux normes et sécurisation des équipements publics</li> <li><del>○ Développement d'infrastructures en faveur de la mobilité</del></li> <li>○ Développement d'infrastructures en faveur de la construction de logement</li> <li><del>○ Développement du numérique et de la téléphonie mobile</del></li> <li>○ Réalisation d'hébergements et d'équipements publics rendus nécessaires par l'accroissement du nombre d'habitants</li> <li>○ Création, transformation et rénovation de bâtiments scolaires</li> </ul>
--	--

<p><b>FNADT</b></p> <ul style="list-style-type: none"> <li>○ Actions en faveur de l'emploi</li> <li><del>○ Action qui concourt à accroître l'attractivité des territoires</del></li> <li><del>○ Actions innovantes ou expérimentales dans le</del></li> </ul>	<p><b>DSIL PLAN DE RELANCE</b></p> <ul style="list-style-type: none"> <li>○ Préservation du patrimoine public historique et culturel</li> <li>○ Transition écologique</li> <li>○ Résilience sanitaire</li> </ul>
---	--

## FICHE PROJET DU CONTRAT DE RELANCE ET DE TRANSITION ECOLOGIQUE

<input type="checkbox"/> domaine de l'aménagement et le développement durable	
---	--

<input type="checkbox"/> <b>FAUD (Fond d'Aménagement et d'Urbanisme Durable)</b>	<b>AUTRES</b> <input type="checkbox"/> Préciser :
--	--

### CALENDRIER PREVISIONNEL (cocher la ou les période (s) concernée(s))

2021 <input type="checkbox"/>	2022 <input type="checkbox"/>	2023 <input type="checkbox"/>	2024 <input type="checkbox"/>	2025 <input type="checkbox"/>
----------------------------------	----------------------------------	----------------------------------	----------------------------------	----------------------------------

### BUDGET PREVISIONNEL

Montant total € HT : 9 454 610.00 €

### PARTENAIRES IDENTIFIES

CAF 77 / Région IDF (Contrat d'aménagement régional) / Dotation Politique de la Ville / Département 77 (Fonds d'aménagement communal)

## FICHE PROJET DU CONTRAT DE RELANCE ET DE TRANSITION ECOLOGIQUE

**FICHE PROJET :** projet planifié à long terme (2023-2026) qui pourront évoluer dans leur description et estimation. Les opérations envisagées font d'abord l'objet de « fiches-projets » qui deviennent des « fiches-actions » lorsque leur nature et leur plan de financement sont établis et qu'elles sont suffisamment mûres pour démarrer à court terme

<b>Orientation stratégique :</b> <u>Rénovation thermique, transition énergétique et développement des énergies renouvelables</u>	<b>Intitulé du projet :</b> <u>Actualiser et mettre à jour tous les DPE des bâtiments communaux</u>	<b>Logo collectivité</b>
---	--	--------------------------

<b>Fiche projet n°</b>	<b>2</b>
<b>Maître d'ouvrage</b>	<b>Commune de Courtry</b>

### RESUME DU PROJET

Des fiches DPE existent actuellement mais ont été élaborées il y a déjà une dizaine d'année. De nombreux travaux ont été réalisés depuis sur les bâtiments. Afin d'établir un programme de travaux d'économie d'énergie et répondre aux obligations réglementaires il est nécessaire de réactualiser l'ensemble des DPE de nos bâtiments.

### OBLIGATION(S) REGLEMENTAIRE(S) ET PROGRAMMATIQUE(S) DONT RELEVE L'ACTION

- ◆ Stratégie Nationale Bas Carbone
- Stratégie Nationale pour la Biodiversité
- SDRIF (Schéma Directeur de la Région Ile de France)
- Projet de territoire
- ◆ PCAET (Plan Climat Air Energie Territorial)
- Contrat de ville
- PLHI (Programme Local de l'Habitat Intercommunal)
- SCOP (Schéma de Cohérence et d'Orientations Paysagères)
- Plan de Prévention du Bruit dans l'Environnement
- NPNRU (Nouveau Programme National de Renouveau Urbain)
- Contrat local de santé
- Autres (à préciser)

## FICHE PROJET DU CONTRAT DE RELANCE ET DE TRANSITION ECOLOGIQUE

### IMPACT(S) ECOLOGIQUE(S) DU PROJET

<ul style="list-style-type: none"> <li>◆ Lutte contre le changement climatique</li> <li>◆ Adaptation au changement climatique et prévention des risques naturels</li> <li>○ Gestion de la ressource en eau</li> <li>○ Economie circulaire, déchets, prévention des risques technologiques</li> <li>○ Lutte contre les pollutions</li> <li>○ Biodiversité et protection des espaces naturels, agricoles et sylvicoles</li> </ul>	<p>○ Impact social (maintien ou création d'emploi vert, renforce l'accès aux services publics, contribue à la cohésion sociale...)</p>
---	--

### DISPOSITIF(S) FINANCIER(S) CONCERNE(S)

<p style="text-align: center;"><b>CPER</b></p> <ul style="list-style-type: none"> <li>○ Mobilité multimodale</li> <li>○ Enseignement supérieur</li> <li>○ Recherche et Innovation</li> <li>◆ Transition écologique et énergétique</li> <li>○ Numérique</li> <li>○ Innovation, filières d'avenir et usine du futur</li> <li>○ Territoires</li> </ul>	<p style="text-align: center;"><b>DSIL</b></p> <ul style="list-style-type: none"> <li>◆ Rénovation thermique, transition énergétique et développement des énergies renouvelables</li> <li>○ Mise aux normes et sécurisation des équipements publics</li> <li>○ Développement d'infrastructures en faveur de la mobilité</li> <li>○ Développement d'infrastructures en faveur de la construction de logement</li> <li>○ Développement du numérique et de la téléphonie mobile</li> <li>○ Réalisation d'hébergements et d'équipements publics rendus nécessaires par l'accroissement du nombre d'habitants</li> <li>○ Création, transformation et rénovation de bâtiments scolaires</li> </ul>
---	--

<p style="text-align: center;"><b>FNADT</b></p> <ul style="list-style-type: none"> <li>○ Actions en faveur de l'emploi</li> <li>○ Action qui concourt à accroître l'attractivité des territoires</li> <li>○ Actions innovantes ou expérimentales dans le domaine de l'aménagement et le développement durable</li> </ul>	<p style="text-align: center;"><b>DSIL PLAN DE RELANCE</b></p> <ul style="list-style-type: none"> <li>○ Préservation du patrimoine public historique et culturel</li> <li>◆ Transition écologique</li> <li>○ Résilience sanitaire</li> </ul>
--	--



## FICHE PROJET DU CONTRAT DE RELANCE ET DE TRANSITION ECOLOGIQUE

--	--

<input type="radio"/> <b>FAUD (Fond d'Aménagement et d'Urbanisme Durable)</b>	<b>AUTRES</b> <input type="radio"/> Préciser :
---	---

### CALENDRIER PREVISIONNEL (cocher la ou les période (s) concernée(s))

2021 <input type="radio"/>	2022 <input checked="" type="radio"/>	2023 <input type="radio"/>	2024 <input type="radio"/>	2025 <input type="radio"/>
-------------------------------	--	-------------------------------	-------------------------------	-------------------------------

### BUDGET PREVISIONNEL

Montant total 10 000 € HT :
-----------------------------

### PARTENAIRES IDENTIFIES

Région, Etat (DSIL), SIGEIF
-----------------------------

## FICHE PROJET DU CONTRAT DE RELANCE ET DE TRANSITION ECOLOGIQUE

**FICHE PROJET :** projet planifié à long terme (2023-2026) qui pourront évoluer dans leur description et estimation. Les opérations envisagées font d'abord l'objet de « fiches-projets » qui deviennent des « fiches-actions » lorsque leur nature et leur plan de financement sont établis et qu'elles sont suffisamment mûres pour démarrer à court terme

<b>Orientation stratégique :</b> <u>Rénovation thermique, transition énergétique et développement des énergies renouvelables</u>	<b>Intitulé du projet</b> <u>Réhabilitation énergétique et extension du réfectoire de la maternelle CHARTIER</u>	
<b>Fiche projet n°</b>	2	
<b>Maître d'ouvrage</b>	Ville de Croissy Beaubourg	

### RESUME DU PROJET

Suite à un audit énergétique réalisé sur le bâtiment, il a été recommandé d'effectuer des travaux visant à réduire les consommations et les émissions de CO2 :

- isolation des murs (intérieur et/ou extérieur)
- isolation de la toiture terrasse
- remplacement des menuiseries
- mise en place de VMC simple ou double flux
- poste chauffage avec calorifugeage des réseaux, optimisation des paramètres de régulation

L'extension du réfectoire découle de la démographie de la population à venir.

### OBLIGATION(S) REGLEMENTAIRE(S) ET PROGRAMMATIQUE(S) DONT RELEVE L'ACTION

- ☒ Stratégie Nationale Bas Carbone
- Stratégie Nationale pour la Biodiversité
- SDRIF (Schéma Directeur de la Région Ile de France)
- Projet de territoire
- PCAET (Plan Climat Air Energie Territorial)
- Contrat de ville
- PLHI (Programme Local de l'Habitat Intercommunal)
- SCOP (Schéma de Cohérence et d'Orientations Paysagères)
- Plan de Prévention du Bruit dans l'Environnement
- NPNRU (Nouveau Programme National de Renouvellement Urbain)
- Contrat local de santé
- Autres (à préciser)

## FICHE PROJET DU CONTRAT DE RELANCE ET DE TRANSITION ECOLOGIQUE

### IMPACT(S) ECOLOGIQUE(S) DU PROJET

<ul style="list-style-type: none"> <li><input checked="" type="checkbox"/> Lutte contre le changement climatique</li> <li><input type="checkbox"/> Adaptation au changement climatique et prévention des risques naturels</li> <li><input type="checkbox"/> Gestion de la ressource en eau</li> <li><input type="checkbox"/> Economie circulaire, déchets, prévention des risques technologiques</li> <li><input checked="" type="checkbox"/> Lutte contre les pollutions</li> <li><input type="checkbox"/> Biodiversité et protection des espaces naturels, agricoles et sylvicoles</li> </ul>	<ul style="list-style-type: none"> <li><input checked="" type="checkbox"/> Impact social (maintien ou création d'emploi vert, renforce l'accès aux services publics, contribue à la cohésion sociale...)</li> </ul>
---	---

### DISPOSITIF(S) FINANCIER(S) CONCERNE(S)

<p style="text-align: center;"><b>CPER</b></p> <ul style="list-style-type: none"> <li><input type="checkbox"/> Mobilité multimodale</li> <li><input type="checkbox"/> Enseignement supérieur</li> <li><input type="checkbox"/> Recherche et Innovation</li> <li><input checked="" type="checkbox"/> Transition écologique et énergétique</li> <li><input type="checkbox"/> Numérique</li> <li><input type="checkbox"/> Innovation, filières d'avenir et usine du futur</li> <li><input type="checkbox"/> Territoires</li> </ul>	<p style="text-align: center;"><b>DSIL</b></p> <ul style="list-style-type: none"> <li><input checked="" type="checkbox"/> Rénovation thermique, transition énergétique et développement des énergies renouvelables</li> <li><input type="checkbox"/> Mise aux normes et sécurisation des équipements publics</li> <li><input type="checkbox"/> Développement d'infrastructures en faveur de la mobilité</li> <li><input type="checkbox"/> Développement d'infrastructures en faveur de la construction de logement</li> <li><input type="checkbox"/> Développement du numérique et de la téléphonie mobile</li> <li><input type="checkbox"/> Réalisation d'hébergements et d'équipements publics rendus nécessaires par l'accroissement du nombre d'habitants</li> <li><input checked="" type="checkbox"/> Création, transformation et rénovation de bâtiments scolaires</li> </ul>
---	---

<p style="text-align: center;"><b>FNADT</b></p> <ul style="list-style-type: none"> <li><input type="checkbox"/> Actions en faveur de l'emploi</li> </ul>	<p style="text-align: center;"><b>DSIL PLAN DE RELANCE</b></p> <ul style="list-style-type: none"> <li><input type="checkbox"/> Préservation du patrimoine public historique</li> </ul>
--	--

## FICHE PROJET DU CONTRAT DE RELANCE ET DE TRANSITION ECOLOGIQUE

<ul style="list-style-type: none"><li><input type="radio"/> Action qui concoure à accroître l'attractivité des territoires</li><li><input type="radio"/> Actions innovantes ou expérimentales dans le domaine de l'aménagement et le développement durable</li></ul>	<ul style="list-style-type: none"><li>et culturel</li><li><input checked="" type="checkbox"/> Transition écologique</li><li><input type="radio"/> Résilience sanitaire</li></ul>
--	--

<ul style="list-style-type: none"><li><input type="radio"/> <b>FAUD (Fond d'Aménagement et d'Urbanisme Durable)</b></li></ul>	<p style="text-align: center;"><b>AUTRES</b></p> <ul style="list-style-type: none"><li><input type="radio"/> Préciser :</li></ul>
---	---

### CALENDRIER PREVISIONNEL (cocher la ou les période (s) concernée(s))

2021 <input type="radio"/>	2022 <input type="radio"/>	2023 <input checked="" type="checkbox"/>	2024 <input checked="" type="checkbox"/>	2025 <input type="radio"/>
-------------------------------	-------------------------------	---	---	-------------------------------

### BUDGET PREVISIONNEL

Montant total € HT : 1 500 000

### PARTENAIRES IDENTIFIES

--

## FICHE PROJET DU CONTRAT DE RELANCE ET DE TRANSITION ECOLOGIQUE

**FICHE PROJET :** projet planifié à long terme (2023-2026) qui pourront évoluer dans leur description et estimation. Les opérations envisagées font d'abord l'objet de « fiches-projets » qui deviennent des « fiches-actions » lorsque leur nature et leur plan de financement sont établis et qu'elles sont suffisamment mûres pour démarrer à court terme

<b>Orientation stratégique :</b> <b><u>Rénovation thermique, transition énergétique et développement des énergies renouvelables</u></b>	<b>Intitulé du projet : <u>Rénovation énergétique des bâtiments communaux</u></b>	
--	---	---

<b>Fiche projet n°</b>	<b>2</b>
<b>Maître d'ouvrage</b>	<b>Commune de Vaires sur Marne</b>

### RESUME DU PROJET

Une grande partie du patrimoine bâti communal est non conforme aux nouvelles réglementations et objectifs du décret tertiaire. Il a été remarqué un état de vétusté important. Des travaux de rénovation sont à prévoir afin d'améliorer la performance énergétique des bâtiments, assurer un accueil des usagers et du public dans les meilleures conditions et optimiser l'exploitation et la durée de vie des bâtiments.

### OBLIGATION(S) REGLEMENTAIRE(S) ET PROGRAMMATIQUE(S) DONT RELEVE L'ACTION

- o Stratégie Nationale Bas Carbone
- o Stratégie Nationale pour la Biodiversité
- o SDRIF (Schéma Directeur de la Région Ile de France)
- o Projet de territoire
- o PCAET (Plan Climat Air Energie Territorial)
- o Contrat de ville
- o PLHI (Programme Local de l'Habitat Intercommunal)
- o SCOP (Schéma de Cohérence et d'Orientations Paysagères)
- o Plan de Prévention du Bruit dans l'Environnement
- o NPNRU (Nouveau Programme National de Renouveau Urbain)
- o Contrat local de santé
- o Autres (à préciser)

### IMPACT(S) ECOLOGIQUE(S) DU PROJET

## FICHE PROJET DU CONTRAT DE RELANCE ET DE TRANSITION ECOLOGIQUE

<ul style="list-style-type: none"> <li>○ Lutte contre le changement climatique</li> <li>○ Adaptation au changement climatique et prévention des risques naturels</li> <li>○ Gestion de la ressource en eau</li> <li>○ Economie circulaire, déchets, prévention des risques technologiques</li> <li>○ Lutte contre les pollutions</li> <li>○ Biodiversité et protection des espaces naturels, agricoles et sylvicoles</li> </ul>	<ul style="list-style-type: none"> <li>○ Impact social (maintien ou création d'emploi vert, renforce l'accès aux services publics, contribue à la cohésion sociale...)</li> </ul>
---	---

### DISPOSITIF(S) FINANCIER(S) CONCERNE(S)

<p><b>CPER</b></p> <ul style="list-style-type: none"> <li>○ Mobilité multimodale</li> <li>○ Enseignement supérieur</li> <li>○ Recherche et Innovation</li> <li>○ Transition écologique et énergétique</li> <li>○ Numérique</li> <li>○ Innovation, filières d'avenir et usine du futur</li> <li>○ Territoires</li> </ul>	<p><b>DSIL</b></p> <ul style="list-style-type: none"> <li>○ Rénovation thermique, transition énergétique et développement des énergies renouvelables</li> <li>○ Mise aux normes et sécurisation des équipements publics</li> <li>○ Développement d'infrastructures en faveur de la mobilité</li> <li>○ Développement d'infrastructures en faveur de la construction de logement</li> <li>○ Développement du numérique et de la téléphonie mobile</li> <li>○ Réalisation d'hébergements et d'équipements publics rendus nécessaires par l'accroissement du nombre d'habitants</li> <li>○ Création, transformation et rénovation de bâtiments scolaires</li> </ul>
---	--

<p><b>FNADT</b></p> <ul style="list-style-type: none"> <li>○ Actions en faveur de l'emploi</li> <li>○ Action qui concourt à accroître l'attractivité des territoires</li> <li>○ Actions innovantes ou expérimentales dans le domaine de l'aménagement et le développement durable</li> </ul>	<p><b>DSIL PLAN DE RELANCE</b></p> <ul style="list-style-type: none"> <li>○ Préservation du patrimoine public historique et culturel</li> <li>○ Transition écologique</li> <li>○ Résilience sanitaire</li> </ul>
--	--

<ul style="list-style-type: none"> <li>○ <b>FAUD (Fond d'Aménagement et d'Urbanisme Durable)</b></li> </ul>	<p><b>AUTRES</b></p> <ul style="list-style-type: none"> <li>○ Préciser : ACTEE, CEE, appel à projets</li> </ul>
---	---

## FICHE PROJET DU CONTRAT DE RELANCE ET DE TRANSITION ECOLOGIQUE

--	--

### CALENDRIER PREVISIONNEL (cocher la ou les période (s) concernée(s))

2021	2022	2023	2024	2025
<input type="checkbox"/>	<input type="checkbox"/>	<input type="checkbox"/>	<input type="checkbox"/>	<input type="checkbox"/>

### BUDGET PREVISIONNEL

Montant total € HT : passage à éclairage Led : 341 700 ; réfection des toitures : 130 000 ; travaux d'amélioration de performance énergétique (chauffage, climatisation, ventilation) : 1 073 000

### PARTENAIRES IDENTIFIES

Altarea (BE)  
CA-PVM – appel à projet ACTEE

## FICHE ACTION DU CONTRAT DE RELANCE ET DE TRANSITION ECOLOGIQUE

**FICHE ACTION** : projet mature, avec un plan de financement établi, et planifié à court terme (2021 et 2022)

<b>Orientation stratégique :</b> <u>Rénovation thermique, transition énergétique et développement des énergies renouvelables</u>	<b>Intitulé de l'action :</b> <u>Programme de travaux d'éclairage public – remplacement de 4300 luminaires</u>	
---	---	---

<b>Fiche action n°</b>	<b>1</b>
<b>Maître d'ouvrage</b>	<b>Assistance maîtrise d'ouvrage extérieure</b>

### RESUME DE L'ACTION

Rénovation de l'éclairage public :

Il est prévu le remplacement des luminaires pour obtenir une réduction de 40 % de la consommation énergétique et de la pollution lumineuse.

### DESCRIPTION DETAILLEE

Pour obtenir un objectif de réduction de 40 % de la consommation énergétique, la totalité des lanternes de la ville sera remplacée par des équipements moins énergivores avec gestion de la luminosité par abaissement ponctuel.

### OBLIGATION(S) REGLEMENTAIRE(S) ET PROGRAMMATIQUE(S) DONT RELEVE L'ACTION



## FICHE ACTION DU CONTRAT DE RELANCE ET DE TRANSITION ECOLOGIQUE

- Stratégie Nationale Bas Carbone
- Stratégie Nationale pour la Biodiversité
- SDRIF (Schéma Directeur de la Région Ile de France)
- Projet de territoire
- PCAET (Plan Climat Air Energie Territorial)
- Contrat de ville
- PLHI (Programme Local de l'Habitat Intercommunal)
- SCOP (Schéma de Cohérence et d'Orientations Paysagères)
- Plan de Prévention du Bruit dans l'Environnement
- NPNRU (Nouveau Programme National de Renouvellement Urbain)
- Contrat local de santé
- Autres (à préciser)

### IMPACT(S) ECOLOGIQUE(S) DU PROJET

- Lutte contre le changement climatique
- Adaptation au changement climatique et prévention des risques naturels
- Gestion de la ressource en eau
- Economie circulaire, déchets, prévention des risques technologiques
- Lutte contre les pollutions
- Biodiversité et protection des espaces naturels, agricoles et sylvicoles

- Impact social (maintien ou création d'emploi vert, renforce l'accès aux services publics, contribue à la cohésion sociale...)

### DISPOSITIF(S) FINANCIER(S) CONCERNE(S)

#### CPER

- Mobilité multimodale
- Enseignement supérieur
- Recherche et Innovation
- Transition écologique et énergétique
- Numérique
- Innovation, filières d'avenir et usine du futur
- Territoires

#### DSIL

- Rénovation thermique, transition énergétique et développement des énergies renouvelables
- Mise aux normes et sécurisation des équipements publics
- Développement d'infrastructures en faveur de la mobilité
- Développement d'infrastructures en faveur de la construction de logement
- Développement du numérique et de la téléphonie mobile
- Réalisation d'hébergements et d'équipements publics rendus nécessaires par l'accroissement du nombre d'habitants
- Création, transformation et rénovation de bâtiments scolaires

**FNADT**

**DSIL PLAN DE RELANCE**

## FICHE ACTION DU CONTRAT DE RELANCE ET DE TRANSITION ECOLOGIQUE

<input type="checkbox"/> Actions en faveur de l'emploi <input type="checkbox"/> Action qui concoure à accroître l'attractivité des territoires <input type="checkbox"/> Actions innovantes ou expérimentales dans le domaine de l'aménagement et le développement durable	<input type="checkbox"/> Préservation du patrimoine public historique et culturel <input checked="" type="checkbox"/> Transition écologique <input type="checkbox"/> Résilience sanitaire
---	---

<input type="checkbox"/> <b>FAUD (Fond d'Aménagement et d'Urbanisme Durable)</b>	<b>AUTRES</b>  <input type="checkbox"/> Préciser :
--	--

### CALENDRIER PREVISIONNEL (cocher la ou les période (s) concernée(s))

2021 <input type="checkbox"/>	2022 <input checked="" type="checkbox"/>	2023 <input checked="" type="checkbox"/>	2024 <input checked="" type="checkbox"/>	2025 <input type="checkbox"/>
----------------------------------	---	---	---	----------------------------------

### PARTENAIRES IDENTIFIES

*Préciser le rôle des partenaires : Appui financier, administratif, technique, ou en moyens humains*

DSIL 2021 plan de relance

### PLAN DE FINANCEMENT PREVISIONNEL

Montant total € HT : 4 314 912, 50 € HT

Calendrier prévisionnel (planning d'action, calendrier prévisionnel de réalisation et de dépense) :  
De 2022 à 2024

#### DEPENSES

Nature des dépenses	Montant HT	TVA	Montant TTC
<b>travaux</b>	<b>4 314 912, 50 HT</b>	<b>862 990.50</b>	<b>5 177 943.00</b>
<b>Total</b>	<b>4.500.000 €</b>		

#### RECETTES

Moyens financiers	Taux (% du HT)	Montant
<b>DSIL</b>	<b>48.09%</b>	<b>2 075 044.00 ht</b>

## FICHE ACTION DU CONTRAT DE RELANCE ET DE TRANSITION ECOLOGIQUE

Total	<b>48.09 %</b>	<b>2 075 044.00 ht</b>
Reste à charge collectivité	<b>51.1 %</b>	<b>2 239 868.50 ht</b>

### INDICATEURS DE SUIVI ET RESULTATS ATTENDUS

Réduction de la consommation énergétique, réduction de la pollution lumineuse

### ANNEXES (facultatif)

*exemple : courriers de confirmation des acteurs pour leur implication (notamment financière)*

--

## FICHE PROJET DU CONTRAT DE RELANCE ET DE TRANSITION ECOLOGIQUE

**FICHE PROJET :** projet planifié à long terme (2023-2026) qui pourront évoluer dans leur description et estimation. Les opérations envisagées font d'abord l'objet de « fiches-projets » qui deviennent des « fiches-actions » lorsque leur nature et leur plan de financement sont établis et qu'elles sont suffisamment mûres pour démarrer à court terme

<b>Orientation stratégique :</b> <u>Rénovation thermique, transition énergétique et développement des énergies renouvelables</u>	<b>Intitulé du projet :</b> <u>Programme de travaux d'éclairage public – remplacement de 4300 luminaires</u>	
---	---	---

<b>Fiche projet n°</b>	<b>2</b>
<b>Maître d'ouvrage</b>	<b>Assistance maîtrise d'ouvrage extérieure</b>

### RESUME DU PROJET

Réduction éclairage public :

Il est prévu le remplacement des luminaires pour obtenir une réduction de 40 % de la consommation énergétique et de la pollution lumineuse.

### OBLIGATION(S) REGLEMENTAIRE(S) ET PROGRAMMATIQUE(S) DONT RELEVE L'ACTION

- Stratégie Nationale Bas Carbone
- Stratégie Nationale pour la Biodiversité
- SDRIF (Schéma Directeur de la Région Ile de France)
- Projet de territoire
- PCAET (Plan Climat Air Energie Territorial)
- Contrat de ville
- PLHI (Programme Local de l'Habitat Intercommunal)
- SCOP (Schéma de Cohérence et d'Orientations Paysagères)
- Plan de Prévention du Bruit dans l'Environnement
- NPNRU (Nouveau Programme National de Renouvellement Urbain)
- Contrat local de santé
- Autres (à préciser)

## FICHE PROJET DU CONTRAT DE RELANCE ET DE TRANSITION ECOLOGIQUE

### IMPACT(S) ECOLOGIQUE(S) DU PROJET

<ul style="list-style-type: none"><li><input checked="" type="checkbox"/> Lutte contre le changement climatique</li><li><input type="checkbox"/> Adaptation au changement climatique et prévention des risques naturels</li><li><input type="checkbox"/> Gestion de la ressource en eau</li><li><input type="checkbox"/> Economie circulaire, déchets, prévention des risques technologiques</li><li><input checked="" type="checkbox"/> Lutte contre les pollutions</li><li><input type="checkbox"/> Biodiversité et protection des espaces naturels, agricoles et sylvicoles</li></ul>	<ul style="list-style-type: none"><li><input type="checkbox"/> Impact social (maintien ou création d'emploi vert, renforce l'accès aux services publics, contribue à la cohésion sociale...)</li></ul>
--	--

### DISPOSITIF(S) FINANCIER(S) CONCERNE(S)

<b>CPER</b>	<b>DSIL</b>
<ul style="list-style-type: none"><li><input type="checkbox"/> Mobilité multimodale</li><li><input type="checkbox"/> Enseignement supérieur</li><li><input type="checkbox"/> Recherche et Innovation</li><li><input type="checkbox"/> Transition écologique et énergétique</li><li><input type="checkbox"/> Numérique</li><li><input type="checkbox"/> Innovation, filières d'avenir et usine du futur</li><li><input type="checkbox"/> Territoires</li></ul>	<ul style="list-style-type: none"><li><input checked="" type="checkbox"/> Rénovation thermique, transition énergétique et développement des énergies renouvelables</li><li><input type="checkbox"/> Mise aux normes et sécurisation des équipements publics</li><li><input type="checkbox"/> Développement d'infrastructures en faveur de la mobilité</li><li><input type="checkbox"/> Développement d'infrastructures en faveur de la construction de logement</li><li><input type="checkbox"/> Développement du numérique et de la téléphonie mobile</li><li><input type="checkbox"/> Réalisation d'hébergements et d'équipements publics rendus nécessaires par l'accroissement du nombre d'habitants</li><li><input type="checkbox"/> Création, transformation et rénovation de bâtiments scolaires</li></ul>

<b>FNADT</b>	<b>DSIL PLAN DE RELANCE</b>
<ul style="list-style-type: none"><li><input type="checkbox"/> Actions en faveur de l'emploi</li><li><input type="checkbox"/> Action qui concourt à accroître l'attractivité des territoires</li><li><input type="checkbox"/> Actions innovantes ou expérimentales dans le domaine de l'aménagement et le développement</li></ul>	<ul style="list-style-type: none"><li><input type="checkbox"/> Préservation du patrimoine public historique et culturel</li><li><input checked="" type="checkbox"/> Transition écologique</li><li><input type="checkbox"/> Résilience sanitaire</li></ul>

## FICHE PROJET DU CONTRAT DE RELANCE ET DE TRANSITION ECOLOGIQUE

durable	
---------	--

<input type="checkbox"/> FAUD (Fond d'Aménagement et d'Urbanisme Durable)	<b>AUTRES</b> <input type="checkbox"/> Préciser :
---	--

### CALENDRIER PREVISIONNEL (cocher la ou les période (s) concernée(s))

2021 <input type="checkbox"/>	2022 <input checked="" type="checkbox"/>	2023 <input checked="" type="checkbox"/>	2024 <input checked="" type="checkbox"/>	2025 <input type="checkbox"/>
----------------------------------	---	---	---	----------------------------------

### BUDGET PREVISIONNEL

Montant total € HT : 4 314 912, 50 € HT
---

### PARTENAIRES IDENTIFIES

DSIL 2021 plan de relance
---------------------------

## FICHE PROJET DU CONTRAT DE RELANCE ET DE TRANSITION ECOLOGIQUE

**FICHE PROJET :** projet planifié à long terme (2023-2026) qui pourront évoluer dans leur description et estimation. Les opérations envisagées font d'abord l'objet de « fiches-projets » qui deviennent des « fiches-actions » lorsque leur nature et leur plan de financement sont établis et qu'elles sont suffisamment mûres pour démarrer à court terme

<b>Orientation stratégique :</b> <u>Rénovation thermique, transition énergétique et développement des énergies renouvelables</u>	<b>Intitulé du projet :</b> <u>Rénovation énergétique de l'école Romain Rolland</u>	 <b>Brou sur Chantereine</b>
---	--	--

<b>Fiche projet n°</b>	<b>2</b>
<b>Maître d'ouvrage</b>	<b>Ville de Brou-sur-Chantereine</b>

### RESUME DU PROJET

L'école Romain Rolland date de 1975 et le bâtiment est d'origine. Le changement de toutes les vitres qui sont en simple vitrage et des huisseries qui sont en bois, ainsi que de la grande baie vitrée qui donne sur la cour permettra une amélioration de l'isolation et des performances énergétiques. De plus, certaines salles étant très hautes de plafond, cela doit s'accompagner d'une isolation thermique (faux plafonds).

### OBLIGATION(S) REGLEMENTAIRE(S) ET PROGRAMMATIQUE(S) DONT RELEVE L'ACTION

- Stratégie Nationale Bas Carbone
- Stratégie Nationale pour la Biodiversité
- SDRIF (Schéma Directeur de la Région Ile de France)
- Projet de territoire
- PCAET (Plan Climat Air Energie Territorial)
- Contrat de ville
- PLHI (Programme Local de l'Habitat Intercommunal)
- SCOP (Schéma de Cohérence et d'Orientations Paysagères)
- Plan de Prévention du Bruit dans l'Environnement
- NPNRU (Nouveau Programme National de Renouvellement Urbain)
- Contrat local de santé
- Autres (à préciser)

## FICHE PROJET DU CONTRAT DE RELANCE ET DE TRANSITION ECOLOGIQUE

### IMPACT(S) ECOLOGIQUE(S) DU PROJET

<ul style="list-style-type: none"> <li><input checked="" type="checkbox"/> Lutte contre le changement climatique</li> <li><input checked="" type="checkbox"/> Adaptation au changement climatique et prévention des risques naturels</li> <li><input type="checkbox"/> Gestion de la ressource en eau</li> <li><input type="checkbox"/> Economie circulaire, déchets, prévention des risques technologiques</li> <li><input type="checkbox"/> Lutte contre les pollutions</li> <li><input type="checkbox"/> Biodiversité et protection des espaces naturels, agricoles et sylvicoles</li> </ul>	<p>o Impact social (maintien ou création d'emploi vert, renforce l'accès aux services publics, contribue à la cohésion sociale...)</p>
---	--

### DISPOSITIF(S) FINANCIER(S) CONCERNE(S)

<p style="text-align: center;"><b>CPER</b></p> <ul style="list-style-type: none"> <li><input type="checkbox"/> Mobilité multimodale</li> <li><input type="checkbox"/> Enseignement supérieur</li> <li><input type="checkbox"/> Recherche et Innovation</li> <li><input checked="" type="checkbox"/> Transition écologique et énergétique</li> <li><input type="checkbox"/> Numérique</li> <li><input type="checkbox"/> Innovation, filières d'avenir et usine du futur</li> <li><input type="checkbox"/> Territoires</li> </ul>	<p style="text-align: center;"><b>DSIL</b></p> <ul style="list-style-type: none"> <li><input checked="" type="checkbox"/> Rénovation thermique, transition énergétique et développement des énergies renouvelables</li> <li><input checked="" type="checkbox"/> Mise aux normes et sécurisation des équipements publics</li> <li><input type="checkbox"/> Développement d'infrastructures en faveur de la mobilité</li> <li><input type="checkbox"/> Développement d'infrastructures en faveur de la construction de logement</li> <li><input type="checkbox"/> Développement du numérique et de la téléphonie mobile</li> <li><input type="checkbox"/> Réalisation d'hébergements et d'équipements publics rendus nécessaires par l'accroissement du nombre d'habitants</li> <li><input checked="" type="checkbox"/> Création, transformation et rénovation de bâtiments scolaires</li> </ul>
---	--

<p style="text-align: center;"><b>FNADT</b></p> <ul style="list-style-type: none"> <li><input type="checkbox"/> Actions en faveur de l'emploi</li> <li><input type="checkbox"/> Action qui concoure à accroître l'attractivité des territoires</li> <li><input type="checkbox"/> Actions innovantes ou expérimentales dans le domaine de l'aménagement et le développement durable</li> </ul>	<p style="text-align: center;"><b>DSIL PLAN DE RELANCE</b></p> <ul style="list-style-type: none"> <li><input type="checkbox"/> Préservation du patrimoine public historique et culturel</li> <li><input checked="" type="checkbox"/> Transition écologique</li> <li><input type="checkbox"/> Résilience sanitaire</li> </ul>
---	--



## FICHE PROJET DU CONTRAT DE RELANCE ET DE TRANSITION ECOLOGIQUE

<input type="radio"/> <b>FAUD (Fond d'Aménagement et d'Urbanisme Durable)</b>	<b>AUTRES</b> <input type="radio"/> Préciser :
---	---

### CALENDRIER PREVISIONNEL (cocher la ou les période (s) concernée(s))

2021 <input type="radio"/>	2022 <input checked="" type="checkbox"/>	2023 <input checked="" type="checkbox"/>	2024 <input type="radio"/>	2025 <input type="radio"/>
-------------------------------	---	---	-------------------------------	-------------------------------

### BUDGET PREVISIONNEL

Montant total € HT : 400 000

### PARTENAIRES IDENTIFIES

--

## FICHE PROJET DU CONTRAT DE RELANCE ET DE TRANSITION ECOLOGIQUE

**FICHE PROJET :** projet planifié à long terme (2023-2026) qui pourront évoluer dans leur description et estimation. Les opérations envisagées font d'abord l'objet de « fiches-projets » qui deviennent des « fiches-actions » lorsque leur nature et leur plan de financement sont établis et qu'elles sont suffisamment mûres pour démarrer à court terme

<b>Orientation stratégique : Adaptation au changement climatique</b>	<b>Intitulé du projet : <u>CREATION D'ÎLOTS DE FRAICHEUR DANS LES EQUIPEMENTS DE LA PETITE ENFANCE, DE L'ENFANCE ET DE L'EDUCATION</u></b>	
--	--	---

<b>Fiche projet n°</b>	<b>2</b>	
<b>Maître d'ouvrage</b>	<b>VILLE DE CHAMPS SUR MARNE</b>	<b>Direction des Services Techniques</b>

### RESUME DU PROJET

Le projet consistera, échelonné sur plusieurs années (plan pluriannuel d'investissement), en la création de points de fraîcheur dans les équipements de la petite enfance (crèches), de l'enfance (centres de loisirs), de l'éducation (écoles élémentaires et maternelles) pour rafraîchir les enfants.

Le projet visera à permettre le rafraîchissement de la température de certains espaces des équipements accueillant des enfants de 0 à 11 ans, en période chaude ou caniculaire. Les projets seront créés de manière aussi à également limiter l'impact sur les consommations énergétiques.

### OBLIGATION(S) REGLEMENTAIRE(S) ET PROGRAMMATIQUE(S) DONT RELEVE L'ACTION

- o Stratégie Nationale Bas Carbone
- o Stratégie Nationale pour la Biodiversité
- o SDRIF (Schéma Directeur de la Région Ile de France)
- o Projet de territoire
- o PCAET (Plan Climat Air Energie Territorial)
- o Contrat de ville
- o PLHI (Programme Local de l'Habitat Intercommunal)
- o SCOP (Schéma de Cohérence et d'Orientations Paysagères)
- o Plan de Prévention du Bruit dans l'Environnement
- o NPNRU (Nouveau Programme National de Renouvellement Urbain)
- o Contrat local de santé
- o Autres (à préciser)

## FICHE PROJET DU CONTRAT DE RELANCE ET DE TRANSITION ECOLOGIQUE

### IMPACT(S) ECOLOGIQUE(S) DU PROJET

<ul style="list-style-type: none"> <li>● Lutte contre le changement climatique</li> <li>● Adaptation au changement climatique et prévention des risques naturels</li> <li>● Gestion de la ressource en eau</li> <li>○ Economie circulaire, déchets, prévention des risques technologiques</li> <li>○ Lutte contre les pollutions</li> <li>● Biodiversité et protection des espaces naturels, agricoles et sylvicoles</li> </ul>	<p>○ Impact social (maintien ou création d'emploi vert, renforce l'accès aux services publics, contribue à la cohésion sociale...)</p>
---	--

### DISPOSITIF(S) FINANCIER(S) CONCERNE(S)

<p style="text-align: center;"><b>CPER</b></p> <ul style="list-style-type: none"> <li>○ Mobilité multimodale</li> <li>○ Enseignement supérieur</li> <li>○ Recherche et Innovation</li> <li>● Transition écologique et énergétique</li> <li>○ Numérique</li> <li>○ Innovation, filières d'avenir et usine du futur</li> <li>○ Territoires</li> </ul>	<p style="text-align: center;"><b>DSIL</b></p> <ul style="list-style-type: none"> <li>○ Rénovation thermique, transition énergétique et développement des énergies renouvelables</li> <li>○ Mise aux normes et sécurisation des équipements publics</li> <li>○ Développement d'infrastructures en faveur de la mobilité</li> <li>○ Développement d'infrastructures en faveur de la construction de logement</li> <li>○ Développement du numérique et de la téléphonie mobile</li> <li>○ Réalisation d'hébergements et d'équipements publics rendus nécessaires par l'accroissement du nombre d'habitants</li> <li>○ Création, transformation et rénovation de bâtiments scolaires</li> </ul>
---	--

<p style="text-align: center;"><b>FNADT</b></p> <ul style="list-style-type: none"> <li>○ Actions en faveur de l'emploi</li> <li>○ Action qui concoure à accroître l'attractivité des territoires</li> <li>○ Actions innovantes ou expérimentales dans le domaine de l'aménagement et le développement durable</li> </ul>	<p style="text-align: center;"><b>DSIL PLAN DE RELANCE</b></p> <ul style="list-style-type: none"> <li>○ Préservation du patrimoine public historique et culturel</li> <li>○ Transition écologique</li> <li>○ Résilience sanitaire</li> </ul>
--	--

<ul style="list-style-type: none"> <li>○ <b>FAUD (Fond d'Aménagement et d'Urbanisme Durable)</b></li> </ul>	<p style="text-align: center;"><b>AUTRES</b></p> <ul style="list-style-type: none"> <li>○ Préciser :</li> </ul>
---	---

## FICHE PROJET DU CONTRAT DE RELANCE ET DE TRANSITION ECOLOGIQUE

### CALENDRIER PREVISIONNEL (cocher la ou les période (s) concernée(s))

2021 <input type="radio"/>	2022 <input type="checkbox"/>	2023 <input type="checkbox"/>	2024 <input type="checkbox"/>	2025 <input type="radio"/>
-------------------------------	----------------------------------	----------------------------------	----------------------------------	-------------------------------

### BUDGET PREVISIONNEL

Montant total € HT : à définir

### PARTENAIRES IDENTIFIES

--

## FICHE ACTION DU CONTRAT DE RELANCE ET DE TRANSITION ECOLOGIQUE

### FICHE ACTION

<b>Orientation stratégique :</b> <u>Rénovation thermique, transition énergétique et développement des énergies renouvelables</u>	<b>Intitulé de l'action :</b> <b>MODERNISATION DE L'ECLAIRAGE PUBLIC AVEC MARCHÉ GLOBAL DE PERFORMANCE</b>	
---	---	--

<b>Fiche action n°</b>	<b>3</b>
<b>Maître d'ouvrage</b>	<b>Ville de ROISSY EN BRIE</b>

#### RESUME DE L'ACTION

Cette fiche projet a pour objet la campagne de rénovation de l'éclairage public sur la Ville de ROISSY EN BRIE. Les éclairages existants au Sodium sont remplacés par des luminaires à LED et avec un abaissement de puissance de 30% entre 22h et 5h du matin, intégration outil de pilotage, suivi technique et gestion centralisée.

#### DESCRIPTION DETAILLEE

La municipalité souhaite s'engager dans de nouvelles actions en faveur de l'écologie, de l'économie et de la maîtrise de l'énergie dans le domaine de l'éclairage public.

Cette démarche volontariste de la commune de Roissy-en-Brie s'inscrit dans le cadre de la transition écologique et en application de la loi sur la transition énergétique pour la croissance verte (LTECV), demandant aux collectivités de réaliser des économies considérables en termes de consommation d'énergie. À l'horizon 2030, les objectifs de la France sont ainsi de diminuer de 20% la consommation énergétique globale par rapport à 2012, et de porter à 32% la part d'énergie renouvelable dans la consommation d'énergie finale.

La commune de Roissy-en-Brie dispose d'un parc d'éclairage public de 2712 points lumineux et 58 armoires de commandes. La consommation annuelle d'électricité est de 1,3 MWh soit environ 130 tonnes de CO2 pour une facture énergétique d'environ 206 204 €/an.

Le projet porté par la Commune consiste à rénover les réseaux d'éclairage urbain en se dotant d'équipements modernes pour un éclairage public intelligent. Outre la détection de présence pour permettre un éclairage intelligent des espaces publics, le réseau d'éclairage public servira aussi de « colonne vertébrale » au développement d'au moins une dizaine d'applications : gestion du stationnement et de l'enlèvement des déchets, information du citoyen sur le niveau de pollution, vidéo-surveillance, arrosage automatique des pelouses, alimentation des bornes de recharge pour véhicules électriques ou encore borne wifi.

## FICHE ACTION DU CONTRAT DE RELANCE ET DE TRANSITION ECOLOGIQUE

Les bénéfices attendus relèvent de l'amélioration de la qualité d'éclairage, de son uniformité, du confort des usagers et d'une sécurité accrue des riverains. Les économies escomptées sont la diminution significative de la consommation énergétique d'environ 70%, la division par 5 de la facture énergétique et un coût de maintenance optimisé.

Une réflexion a également été engagée par la Commune sur la pertinence et la possibilité de procéder à une diminution nocturne de l'éclairage public. Cette action imperceptible par l'œil humain contribuerait encore plus aux économies sans nuire à la sécurité.

L'éclairage public relève des pouvoirs de police du Maire au titre de l'article L. 2212-2 du Code général des collectivités territoriales. Le Maire dispose, à ce titre, de la faculté de prendre des mesures de prévention, de suppression ou de limitation de l'éclairage public.

La démarche sera, par ailleurs, accompagnée d'une information de la population et, le cas échéant, d'une signalisation spécifique.

### OBLIGATION(S) REGLEMENTAIRE(S) ET PROGRAMMATIQUE(S) DONT RELEVE L'ACTION

- Stratégie Nationale Bas Carbone
- Stratégie Nationale pour la Biodiversité
- SDRIF (Schéma Directeur de la Région Ile de France)
- Projet de territoire
- PCAET (Plan Climat Air Energie Territorial)
- Contrat de ville
- PLHI (Programme Local de l'Habitat Intercommunal)
- SCOP (Schéma de Cohérence et d'Orientations Paysagères)
- Plan de Prévention du Bruit dans l'Environnement
- NPNRU (Nouveau Programme National de Renouveau Urbain)
- Contrat local de santé
- Autres (à préciser)

### IMPACT(S) ECOLOGIQUE(S) DU PROJET

- Lutte contre le changement climatique
- Adaptation au changement climatique et prévention des risques naturels
- Gestion de la ressource en eau
- Economie circulaire, déchets, prévention des risques technologiques
- Lutte contre les pollutions
- Biodiversité et protection des espaces naturels, agricoles et sylvicoles

o Impact social (maintien ou création d'emploi vert, renforce l'accès aux services publics, contribue à la cohésion sociale...)

### DISPOSITIF(S) FINANCIER(S) CONCERNE(S)

## FICHE ACTION DU CONTRAT DE RELANCE ET DE TRANSITION ECOLOGIQUE

<p style="text-align: center;"><b>CPER</b></p> <ul style="list-style-type: none"> <li>○ Mobilité multimodale</li> <li>○ Enseignement supérieur</li> <li>○ Recherche et Innovation</li> <li>○ Transition écologique et énergétique</li> <li>○ Numérique</li> <li>○ Innovation, filières d'avenir et usine du futur</li> <li>○ Territoires</li> </ul>	<p style="text-align: center;"><b>DSIL</b></p> <ul style="list-style-type: none"> <li><input checked="" type="checkbox"/> Rénovation thermique, transition énergétique et développement des énergies renouvelables</li> <li>○ Mise aux normes et sécurisation des équipements publics</li> <li>○ Développement d'infrastructures en faveur de la mobilité</li> <li>○ Développement d'infrastructures en faveur de la construction de logement</li> <li>○ Développement du numérique et de la téléphonie mobile</li> <li>○ Réalisation d'hébergements et d'équipements publics rendus nécessaires par l'accroissement du nombre d'habitants</li> <li>○ Création, transformation et rénovation de bâtiments scolaires</li> </ul>
---	--

<p style="text-align: center;"><b>FNADT</b></p> <ul style="list-style-type: none"> <li>○ Actions en faveur de l'emploi</li> <li>○ Action qui concourt à accroître l'attractivité des territoires</li> <li>○ Actions innovantes ou expérimentales dans le domaine de l'aménagement et le développement durable</li> </ul>	<p style="text-align: center;"><b>DSIL PLAN DE RELANCE</b></p> <ul style="list-style-type: none"> <li>○ Préservation du patrimoine public historique et culturel</li> <li><input checked="" type="checkbox"/> Transition écologique</li> <li>○ Résilience sanitaire</li> </ul>
--	--

<p>○ <b>FAUD (Fond d'Aménagement et d'Urbanisme Durable)</b></p>	<p style="text-align: center;"><b>AUTRES</b></p> <p>○ Préciser :</p>
--	--

**CALENDRIER PREVISIONNEL (cocher la ou les période (s) concernée(s))**

2021	2022 X	2023	2024	2025
------	-----------	------	------	------

**PARTENAIRES IDENTIFIES**

*Préciser le rôle des partenaires : Appui financier, administratif, technique, ou en moyens humains*

## FICHE ACTION DU CONTRAT DE RELANCE ET DE TRANSITION ECOLOGIQUE

### PLAN DE FINANCEMENT PREVISIONNEL

Montant total € HT : 800 k€

Calendrier prévisionnel (planning d'action, calendrier prévisionnel de réalisation et de dépense) :  
Réalisation dans le cadre d'un CPE/MGP à partir du second trimestre 2022  
Durée 5 mois

#### DEPENSES

Nature des dépenses	Montant HT	TVA	Montant TTC
<b>AMO-MOE</b>			
<b>Rénovation</b>			
<b>Total</b>			

#### RECETTES

Moyens financiers	Taux (% du HT)	Montant
<b>CEE (estimation)</b>	<b>10%</b>	<b>80 k€</b>
<b>Total</b>		
<b>Reste à charge collectivité</b>	<b>90%</b>	<b>720 k€</b>

### INDICATEURS DE SUIVI ET RESULTATS ATTENDUS

Réductions consommations  
Niveau éclairage nocturne  
Classification (classe énergie et classe climat)

#### ANNEXES (facultatif)

*exemple : courriers de confirmation des acteurs pour leur implication (notamment financière)*

--



## FICHE ACTION DU CONTRAT DE RELANCE ET DE TRANSITION ECOLOGIQUE

**FICHE ACTION** : projet mature, avec un plan de financement établi, et planifié à court terme (2021 et 2022)

<b>Fiche action n°</b>	<b>2</b>
<b>Maître d'ouvrage</b>	<b>COMMUNE DE LOGNES</b>

<b>Orientation stratégique :</b> <b><u>Rénovation thermique, transition énergétique et développement des énergies renouvelables</u></b>	<b>Intitulé du projet :</b> <b><u>Réfection de la piste d'Athlétisme du Stade Colette Besson</u></b>	
--	---	--

### RESUME DE L'ACTION

La piste d'athlétisme du Stade Colette Besson date de 2006, est très dégradée et présente une surface en tartan désolidarisé du sol, et qui s'arrache par endroit ; Surface usée, non renouvelée depuis la livraison de la piste.

Cette piste est utilisée par le club d'athlétisme, le lycée, le collège et les écoles élémentaires.

Afin de répondre à la demande d'un grand nombre d'administrés, la municipalité a décidé de rénover et mettre aux normes cette piste d'athlétisme.

En effet, les activités sportives ont un rôle majeur dans la réussite éducative, le développement de la personnalité des jeunes et contribuent à la cohésion sociale (la mixité sociale et intergénérationnelle, la réduction des inégalités par le maintien de certaines activités de la population du quartier).

### DESCRIPTION DETAILLEE

Réhabilitation de la piste d'athlétisme et des aires de saut en longueur :

Surface totale : 5000 m<sup>2</sup>

Mise aux normes et réfection totale. Reprofilage et mise en œuvre de revêtements sportifs. Mise aux normes des accès et des abords pour une mise en accessibilité aux personnes porteuses de handicap. Réfection de la zone de jeux centrale en gazon.

## FICHE ACTION DU CONTRAT DE RELANCE ET DE TRANSITION ECOLOGIQUE

### OBLIGATION(S) REGLEMENTAIRE(S) ET PROGRAMMATIQUE(S) DONT RELEVE L'ACTION

- Stratégie Nationale Bas Carbone
- Stratégie Nationale pour la Biodiversité
- SDRIF (Schéma Directeur de la Région Ile de France)
- Projet de territoire
- PCAET (Plan Climat Air Energie Territorial)
- Contrat de ville
- PLHI (Programme Local de l'Habitat Intercommunal)
- SCOP (Schéma de Cohérence et d'Orientations Paysagères)
- Plan de Prévention du Bruit dans l'Environnement
- NPNRU (Nouveau Programme National de Renouvellement Urbain)
- Contrat local de santé
- Autres (à préciser)

### IMPACT(S) ECOLOGIQUE(S) DU PROJET

- Lutte contre le changement climatique
- Adaptation au changement climatique et prévention des risques naturels
- Gestion de la ressource en eau
- Economie circulaire, déchets, prévention des risques technologiques
- Lutte contre les pollutions
- Biodiversité et protection des espaces naturels, agricoles et sylvicoles

**X Impact social (maintien ou création d'emploi vert, renforce l'accès aux services publics, contribue à la cohésion sociale...)**

### DISPOSITIF(S) FINANCIER(S) CONCERNE(S)

#### CPER

- Mobilité multimodale
- Enseignement supérieur
- Recherche et Innovation
- Transition écologique et énergétique
- Numérique
- Innovation, filières d'avenir et usine du futur
- Territoires

#### DSIL

- Rénovation thermique, transition énergétique et développement des énergies renouvelables
- X Mise aux normes et sécurisation des équipements publics**
- Développement d'infrastructures en faveur de la mobilité
- Développement d'infrastructures en faveur de la construction de logement
- Développement du numérique et de la téléphonie mobile
- Réalisation d'hébergements et d'équipements publics rendus nécessaires par l'accroissement du nombre d'habitants
- Création, transformation et rénovation de bâtiments scolaires

## FICHE ACTION DU CONTRAT DE RELANCE ET DE TRANSITION ECOLOGIQUE

<p style="text-align: center;"><b>FNADT</b></p> <ul style="list-style-type: none"> <li>○ Actions en faveur de l'emploi</li> <li>○ Action qui concourt à accroître l'attractivité des territoires</li> <li>○ Actions innovantes ou expérimentales dans le domaine de l'aménagement et le développement durable</li> </ul>	<p style="text-align: center;"><b>DSIL PLAN DE RELANCE</b></p> <ul style="list-style-type: none"> <li>○ Préservation du patrimoine public historique et culturel</li> <li>○ Transition écologique</li> <li>○ Résilience sanitaire</li> </ul>
--	--

<ul style="list-style-type: none"> <li>○ <b>FAUD (Fond d'Aménagement et d'Urbanisme Durable)</b></li> </ul>	<p style="text-align: center;"><b>AUTRES</b></p> <ul style="list-style-type: none"> <li>○ Préciser :</li> </ul>
---	---

### CALENDRIER PREVISIONNEL (cocher la ou les période (s) concernée(s))

2021	2022	2023	2024	2025
●				

### PARTENAIRES IDENTIFIES

Préciser le rôle des partenaires : Appui financier, administratif, technique, ou en moyens humains

Appui technique : Bureau d'Etudes Technique, topographie, Bureau de contrôle,

Appui administratif : Service des sports et de la vie associative.

Appui financier : Etat (CRTE)

### PLAN DE FINANCEMENT PREVISIONNEL

Montant total € HT : **190 000 €HT**

Calendrier prévisionnel : **juillet / aout 2021**

#### DEPENSES

Nature des dépenses	Montant HT	TVA	Montant TTC
<b>Travaux de requalification piste et saut</b>	<b>140 415.43</b>	<b>28 083.09</b>	<b>168 498.52 €TTC</b>
<b>Mises aux normes des accès</b>	<b>40 084.57</b>	<b>8 016.91</b>	<b>48 101.48 €TTC</b>
<b>Bureaux d'études, bureaux de contrôle</b>	<b>9 500.00</b>	<b>1 900.00</b>	<b>11 400.00 €TTC</b>
<b>Total</b>	<b>190 000.00 €HT</b>	<b>38 000.00 €</b>	<b>228 000.00 €TTC</b>

## FICHE ACTION DU CONTRAT DE RELANCE ET DE TRANSITION ECOLOGIQUE

### RECETTES

Moyens financiers	Taux (% du HT)	Montant
<b>CRTE plan de relance (Etat)</b>	<b>80 %</b>	<b>152 000 €</b>
<b>Commune de Lognes</b>	<b>20 %</b>	<b>38 000 €</b>
<b>Total</b>		<b>190 000 €</b>
<b>Reste à charge collectivité</b>	<b>20 %</b>	<b>38 000 € HT</b>

### INDICATEURS DE SUIVI ET RESULTATS ATTENDUS

- Nombre de personnes fréquentant l'équipement
- Régularité de la fréquentation
- Proportion de jeunes et de moins jeunes, (mixité – inter génération)
- Respect des lieux

### ANNEXES (facultatif)

*Exemple : courriers de confirmation des acteurs pour leur implication (notamment financière)*

--

## FICHE PROJET DU CONTRAT DE RELANCE ET DE TRANSITION ECOLOGIQUE

**FICHE PROJET :** projet planifié à long terme (2023-2026) qui pourront évoluer dans leur description et estimation. Les opérations envisagées font d'abord l'objet de « fiches-projets » qui deviennent des « fiches-actions » lorsque leur nature et leur plan de financement sont établis et qu'elles sont suffisamment mûres pour démarrer à court terme

<b>Orientation stratégique : <u>Rénovation thermique, transition énergétique et développement des énergies renouvelables</u></b>	<b>Réhabilitation et extension du Groupe scolaire les Gradins</b>	
--	---	--

<b>Fiche projet n°</b>	<b>3</b>
<b>Maître d'ouvrage</b>	<b>Mairie de Torcy</b>

### RESUME DU PROJET

Réhabilitation et extension du groupe scolaire les Gradins :  
Réhabilitation intérieure (sol, peinture, mise en conformité accessibilité, fenêtres, panneaux photovoltaïques ..... ) + extension du bâtiment aux dernières normes environnementales.

### OBLIGATION(S) REGLEMENTAIRE(S) ET PROGRAMMATIQUE(S) DONT RELEVE L'ACTION

- Stratégie Nationale Bas Carbone
- Stratégie Nationale pour la Biodiversité
- SDRIF (Schéma Directeur de la Région Ile de France)
- Projet de territoire
- PCAET (Plan Climat Air Energie Territorial)
- Contrat de ville
- PLHI (Programme Local de l'Habitat Intercommunal)
- SCOP (Schéma de Cohérence et d'Orientations Paysagères)
- Plan de Prévention du Bruit dans l'Environnement
- NPNRU (Nouveau Programme National de Renouveau Urbain)
- Contrat local de santé
- Autres (à préciser)

## FICHE PROJET DU CONTRAT DE RELANCE ET DE TRANSITION ECOLOGIQUE

### IMPACT(S) ECOLOGIQUE(S) DU PROJET

<ul style="list-style-type: none"> <li><del>○ Lutte contre le changement climatique</del></li> <li><del>○ Adaptation au changement climatique et prévention des risques naturels</del></li> <li><del>○ Gestion de la ressource en eau</del></li> <li><del>○ Economie circulaire, déchets, prévention des risques technologiques</del></li> <li><del>○ Lutte contre les pollutions</del></li> <li><del>○ Biodiversité et protection des espaces naturels, agricoles et sylvicoles</del></li> </ul>	<p>○ Impact social (maintien ou création d'emploi vert, renforce l'accès aux services publics, contribue à la cohésion sociale...)</p>
---	--

### DISPOSITIF(S) FINANCIER(S) CONCERNE(S)

<p style="text-align: center;"><b>CPER</b></p> <ul style="list-style-type: none"> <li><del>○ Mobilité multimodale</del></li> <li><del>○ Enseignement supérieur</del></li> <li><del>○ Recherche et Innovation</del></li> <li><del>○ Transition écologique et énergétique</del></li> <li><del>○ Numérique</del></li> <li><del>○ Innovation, filières d'avenir et usine du futur</del></li> <li><del>○ Territoires</del></li> </ul>	<p style="text-align: center;"><b>DSIL</b></p> <ul style="list-style-type: none"> <li>○ Rénovation thermique, transition énergétique et développement des énergies renouvelables</li> <li><del>○ Mise aux normes et sécurisation des équipements — publics</del></li> <li><del>○ Développement d'infrastructures en faveur de la — mobilité</del></li> <li>○ Développement d'infrastructures en faveur de la construction de logement</li> <li><del>○ Développement du numérique et de la téléphonie — mobile</del></li> <li>○ Réalisation d'hébergements et d'équipements publics rendus nécessaires par l'accroissement du nombre d'habitants</li> <li>○ Création, transformation et rénovation de bâtiments scolaires</li> </ul>
<p style="text-align: center;"><b>FNADT</b></p> <ul style="list-style-type: none"> <li><del>○ Actions en faveur de l'emploi</del></li> <li><del>○ Action qui concoure à accroître l'attractivité — des territoires</del></li> <li><del>○ Actions innovantes ou expérimentales dans le — domaine de l'aménagement et le développement — durable</del></li> </ul>	<p style="text-align: center;"><b>DSIL PLAN DE RELANCE</b></p> <ul style="list-style-type: none"> <li><del>○ Préservation du patrimoine public historique — et culturel</del></li> <li>○ Transition écologique</li> <li><del>○ Résilience sanitaire</del></li> </ul>

## FICHE PROJET DU CONTRAT DE RELANCE ET DE TRANSITION ECOLOGIQUE

--	--

<input type="radio"/> <b>FAUD (Fond d'Aménagement et d'Urbanisme Durable)</b>	<b>AUTRES</b> <input type="radio"/> Préciser :
---	---

### CALENDRIER PREVISIONNEL (cocher la ou les période (s) concernée(s))

2021 <input type="radio"/>	2022 <input type="radio"/>	2023 <input type="radio"/>	2024 <input type="radio"/>	2025 <input type="radio"/>
-------------------------------	-------------------------------	-------------------------------	-------------------------------	-------------------------------

### BUDGET PREVISIONNEL

Montant total € HT : 4 795 010.00 €
-------------------------------------

### PARTENAIRES IDENTIFIES

Région IDF (Contrat d'aménagement régional) / Département 77 (Fonds d'aménagement communal) / Dotation Politique de la Ville
--

FICHE ACTION / FICHE PROJET

<b>Orientation stratégique :</b> <u>Rénovation thermique, transition énergétique et développement des énergies renouvelables / création, transformation et rénovation de bâtiments scolaires</u>	<b>Intitulé de l'action :</b> <u>Isolation thermique et rénovation énergétique des écoles Curie et Pasteur</u>	
---	---	---

<b>Fiche action n°</b>	<b>4</b>
<b>Maître d'ouvrage</b>	<b>Ville de Chelles</b>

**RESUME DE L'ACTION**

Travaux d'isolation thermique et de rénovation des écoles Curie et Pasteur

**DESCRIPTION DETAILLEE**

En 2017, La ville de Chelles a engagé la réalisation d'audits énergétique sur 31 bâtiments du patrimoine communal, représentant l'équivalent de 80% des consommations énergétiques.

Chaque site audité a bénéficié d'un rapport spécifique détaillant à la fois les caractéristiques techniques des différents éléments constituant (enveloppe, clos, couvert,...) le bâtiment ainsi qu'une liste de préconisations d'intervention, réparties selon différents scénarii d'optimisation énergétique, visant à réduire les consommations et les émissions de CO2 (évolution de la classification), et ainsi améliorer le confort des utilisateurs.

Les recommandations concernent les interventions suivantes : isolations des planchers (plancher vas, planchers hauts, combles), isolation des murs (intérieur et/ou extérieur), remplacement des menuiseries, mise en place de VMC simple ou double flux, poste de chauffage avec calorifugeage des réseaux, optimisation des paramètres de régulation.

Ces audits ont permis de définir un Plan Pluriannuel d'Investissement relatif aux interventions à réaliser en priorité, avec un programme de gros entretien et d'amélioration énergétique sur une partie de son patrimoine. La méthode de sélection des travaux a été de trouver le juste équilibre entre la nature des travaux, sa capacité à générer une importante économie d'énergie en rapport avec le coût d'investissement et la rapidité de retour sur investissement. Sur la base de ces audits,



## FICHE ACTION DU CONTRAT DE RELANCE ET DE TRANSITION ECOLOGIQUE

la ville de Chelles a ainsi pu élaborer un programme de gros entretien et d'amélioration énergétique sur une partie de son patrimoine. Ce programme d'entretien a démarré courant 2018.

Les écoles Curie et Pasteur font partie des sites qui ont été audités. Construits il y a plusieurs dizaines d'années (1910 et agrandissement en 1960 pour l'école Curie et 1950-60 pour l'école Pasteur), ils présentent de faiblesses en termes d'isolation (infiltrations d'air et déperditions sur les ouvrants, les parois verticales, les planchers haut et bas), de chauffage, d'éclairage, et de ventilation mécanique.

Les menuiseries des deux écoles sont en train d'être remplacées.

A l'occasion d'épisodes pluvieux, il a pu être recensé pour ces sites un nombre conséquent d'infiltrations, nécessitant de procéder à des travaux de remise en état.

Au vu de ces éléments, la reprise totale (rénovation et remplacement/renforcement de l'isolation) des toitures de ces deux écoles a été retenue à court terme puisque nécessaire.

Plusieurs travaux sont également prévus dans la poursuite de la rénovation énergétique de ces bâtiments :

- Ecole Curie : circulateurs à vitesses variables et isolation de l'échangeur, pose de robinets thermostatiques, mise en place de ventilation simple flux avec récupération de chaleur dans l'ensemble des locaux, amélioration de la performance de l'éclairage, isolation par l'intérieur des parois en béton / pierre non isolées, isolation des planchers bas sur caves et sur l'extérieur, calorifugeage des réseaux de distribution de chauffage ;
- Ecole Pasteur : pose de robinets thermostatiques, pompes de circulation, remplacement des anciens luminaires et amélioration de la gestion, ventilation mécanique contrôle double flux et installation d'une sonde CO<sup>2</sup> au centre de loisirs, isolation thermique renforcée sur les planchers hauts, isolation thermique de l'ensemble des murs.

### OBLIGATION(S) REGLEMENTAIRE(S) ET PROGRAMMATIQUE(S) DONT RELEVE L'ACTION

- X Stratégie Nationale Bas Carbone
  - o Stratégie Nationale pour la Biodiversité
  - o SDRIF (Schéma Directeur de la Région Ile de France)
  - o Projet de territoire
- X PCAET (Plan Climat Air Energie Territorial)
  - o Contrat de ville
  - o PLHI (Programme Local de l'Habitat Intercommunal)
  - o SCOP (Schéma de Cohérence et d'Orientations Paysagères)
  - o Plan de Prévention du Bruit dans l'Environnement
  - o NPNRU (Nouveau Programme National de Renouvellement Urbain)
  - o Contrat local de santé
- X Autres (à préciser)

#### Ecole Pasteur

A terme, pour ce groupe scolaire, la ville souhaiterait aboutir à une évolution des consommations telle que décrite ci-dessous :

## FICHE ACTION DU CONTRAT DE RELANCE ET DE TRANSITION ECOLOGIQUE

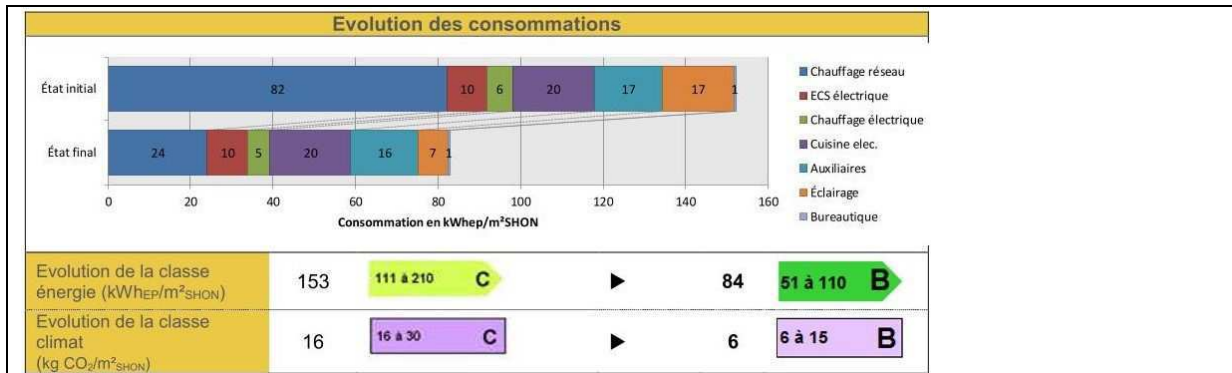

### Ecole Curie

A terme, pour ce groupe scolaire, la ville souhaiterait aboutir à une évolution des consommations telle que décrite ci-dessous :

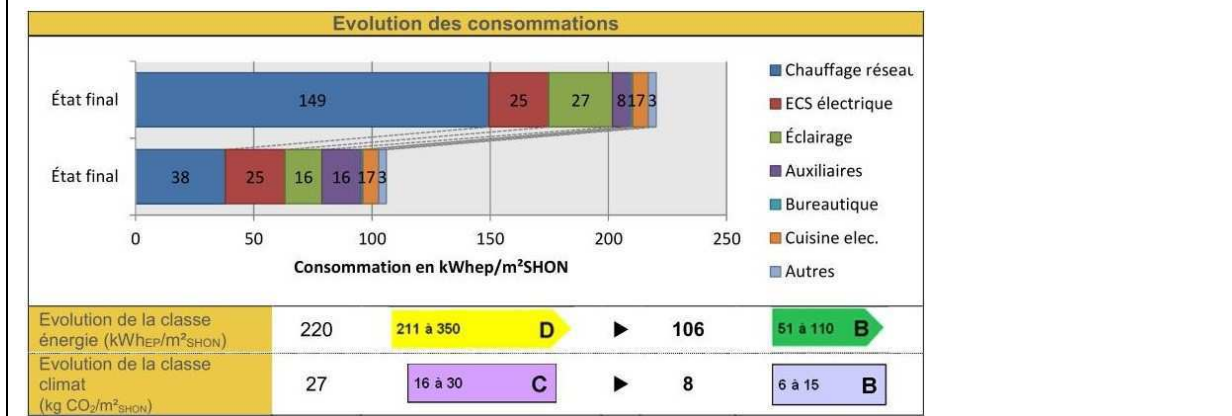

### IMPACT(S) ECOLOGIQUE(S) DU PROJET

<ul style="list-style-type: none"> <li>X Lutte contre le changement climatique</li> <li>o Adaptation au changement climatique et prévention des risques naturels</li> <li>o Gestion de la ressource en eau</li> <li>o Economie circulaire, déchets, prévention des risques technologiques</li> <li>X Lutte contre les pollutions</li> <li>o Biodiversité et protection des espaces naturels, agricoles et sylvicoles</li> </ul>	<p>o Impact social (maintien ou création d'emploi vert, renforce l'accès aux services publics, contribue à la cohésion sociale...)</p>
---	--

### DISPOSITIF(S) FINANCIER(S) CONCERNE(S)

<p style="text-align: center;"><b>CPER</b></p> <ul style="list-style-type: none"> <li>o Mobilité multimodale</li> <li>o Enseignement supérieur</li> <li>o Recherche et Innovation</li> <li>o Transition écologique et énergétique</li> <li>o Numérique</li> </ul>	<p style="text-align: center;"><b>DSIL</b></p> <ul style="list-style-type: none"> <li>X Rénovation thermique, transition énergétique et développement des énergies renouvelables</li> <li>o Mise aux normes et sécurisation des équipements publics</li> <li>o Développement d'infrastructures en faveur de la mobilité</li> </ul>
---	--

## FICHE ACTION DU CONTRAT DE RELANCE ET DE TRANSITION ECOLOGIQUE

<ul style="list-style-type: none"> <li>○ Innovation, filières d'avenir et usine du futur</li> <li>○ Territoires</li> </ul>	<ul style="list-style-type: none"> <li>○ Développement d'infrastructures en faveur de la construction de logement</li> <li>○ Développement du numérique et de la téléphonie mobile</li> <li>○ Réalisation d'hébergements et d'équipements publics rendus nécessaires par l'accroissement du nombre d'habitants</li> <li>X Création, transformation et rénovation de bâtiments scolaires</li> </ul>
--	--

<p style="text-align: center;"><b>FNADT</b></p> <ul style="list-style-type: none"> <li>○ Actions en faveur de l'emploi</li> <li>○ Action qui concourt à accroître l'attractivité des territoires</li> <li>○ Actions innovantes ou expérimentales dans le domaine de l'aménagement et le développement durable</li> </ul>	<p style="text-align: center;"><b>DSIL PLAN DE RELANCE</b></p> <ul style="list-style-type: none"> <li>○ Préservation du patrimoine public historique et culturel</li> <li>X Transition écologique</li> <li>○ Résilience sanitaire</li> </ul>
--	--

<ul style="list-style-type: none"> <li>○ <b>FAUD (Fond d'Aménagement et d'Urbanisme Durable)</b></li> </ul>	<p style="text-align: center;"><b>AUTRES</b></p> <ul style="list-style-type: none"> <li>○ Préciser :</li> </ul>
---	---

### CALENDRIER PREVISIONNEL (cocher la ou les période (s) concernée(s))

2021	2022	2023	2024	2025
X	X	X	X	X

### PARTENAIRES IDENTIFIES

*Préciser le rôle des partenaires : Appui financier, administratif, technique, ou en moyens humains*

CEE appui financier

### PLAN DE FINANCEMENT PREVISIONNEL

Montant total € HT : 995 500.00 € HT à court terme (reprise totale des toitures)

## FICHE ACTION DU CONTRAT DE RELANCE ET DE TRANSITION ECOLOGIQUE

Calendrier prévisionnel (planning d'action, calendrier prévisionnel de réalisation et de dépense) :  
Pour école Curie : 12 mois de travaux / commencement en 2021, livraison 2022  
Pour école Pasteur : 4 mois de travaux / commencement en 2021, livraison fin 2021

### DEPENSES

Nature des dépenses	Montant HT	TVA	Montant TTC
Investissement (école PASTEUR)	284 000.00 €	56 800.00 €	340 800.00 €
Investissement (école CURIE)	711 500.00 €	142 300.00 €	853 800.00 €
<b>Total</b>	<b>995 500.00 €</b>	<b>199 100.00 €</b>	<b>1 194 600.00 €</b>

### RECETTES

Moyens financiers	Taux (% du HT)	Montant
Ecole Pasteur - CEE	4,2% (TTC)	12 012.00 € TTC
Ecole Curie - CEE	3,2% (TTC)	22 822.80 € TTC
<b>Total</b>	<b>7.4% (TTC)</b>	<b>34 834.80 € TTC</b>
<b>Reste à charge collectivité</b>	<b>92.6% (TTC)</b>	<b>1 159 765.20 € TTC</b>

## FICHE ACTION DU CONTRAT DE RELANCE ET DE TRANSITION ECOLOGIQUE

### INDICATEURS DE SUIVI ET RESULTATS ATTENDUS

Mesure des consommations  
Classification (classe énergie et classe climat)

### ANNEXES (facultatif)

*exemple : courriers de confirmation des acteurs pour leur implication (notamment financière)*

## FICHE ACTION DU CONTRAT DE RELANCE ET DE TRANSITION ECOLOGIQUE

**FICHE ACTION/FICHE PROJET** : action/projet qui contient à la fois un volet action (mise en œuvre en 2021-2022 + plan de financement établi) et d'un volet projet (mise en œuvre 2023-2026 + plan de financement qui n'est pas en encore connu)

<b>Orientation stratégique :</b> <u>Rénovation thermique, transition écologique et développement des énergies renouvelables</u>	<b>Intitulé de l'action/projet :</b> <u>Projet de construction de deux terrains synthétiques</u>	
--	---	---

<b>Fiche action/projet n°</b>	<b>4</b>
<b>Maître d'ouvrage</b>	<b>Mairie de Pontault-Combault</b>

### RESUME DE L'ACTION/PROJET

Volet action :

Volet projet :

### DESCRIPTION DETAILLEE

Projet de construction de 2 terrains synthétiques :

Mise en place de deux nouvelles surfaces de terrain de football en surface synthétique au Stade Morane.

Face à l'augmentation du nombre d'adhérents pratiquant l'activité sportive, il est projeté la réalisation de ces terrains.

### OBLIGATION(S) REGLEMENTAIRE(S) ET PROGRAMMATIQUE(S) DONT RELEVE L'ACTION

## FICHE ACTION DU CONTRAT DE RELANCE ET DE TRANSITION ECOLOGIQUE

- Stratégie Nationale Bas Carbone
- Stratégie Nationale pour la Biodiversité
- SDRIF (Schéma Directeur de la Région Ile de France)
- Projet de territoire
- PCAET (Plan Climat Air Energie Territorial)
- Contrat de ville
- PLHI (Programme Local de l'Habitat Intercommunal)
- SCOP (Schéma de Cohérence et d'Orientations Paysagères)
- Plan de Prévention du Bruit dans l'Environnement
- NPNRU (Nouveau Programme National de Renouvellement Urbain)
- Contrat local de santé
- Autres (à préciser)

### IMPACT(S) ECOLOGIQUE(S) DU PROJET

- |  |   |
|--|---|
| <ul style="list-style-type: none"> <li><input type="checkbox"/> Lutte contre le changement climatique</li> <li><input type="checkbox"/> Adaptation au changement climatique et prévention des risques naturels</li> <li><input checked="" type="checkbox"/> Gestion de la ressource en eau</li> <li><input type="checkbox"/> Economie circulaire, déchets, prévention des risques technologiques</li> <li><input type="checkbox"/> Lutte contre les pollutions</li> <li><input type="checkbox"/> Biodiversité et protection des espaces naturels, agricoles et sylvicoles</li> </ul> | <ul style="list-style-type: none"> <li><input checked="" type="checkbox"/> Impact social (maintien ou création d'emploi vert, renforce l'accès aux services publics, contribue à la cohésion sociale...)</li> </ul> |
|--|---|

### DISPOSITIF(S) FINANCIER(S) CONCERNE(S)

- |  |  |
|--|--|
| <p style="text-align: center;"><b>CPER</b></p> <ul style="list-style-type: none"> <li><input type="checkbox"/> Mobilité multimodale</li> <li><input type="checkbox"/> Enseignement supérieur</li> <li><input type="checkbox"/> Recherche et Innovation</li> <li><input type="checkbox"/> Transition écologique et énergétique</li> <li><input type="checkbox"/> Numérique</li> <li><input type="checkbox"/> Innovation, filières d'avenir et usine du futur</li> <li><input type="checkbox"/> Territoires</li> </ul> | <p style="text-align: center;"><b>DSIL</b></p> <ul style="list-style-type: none"> <li><input type="checkbox"/> Rénovation thermique, transition énergétique et développement des énergies renouvelables</li> <li><input type="checkbox"/> Mise aux normes et sécurisation des équipements publics</li> <li><input type="checkbox"/> Développement d'infrastructures en faveur de la mobilité</li> <li><input type="checkbox"/> Développement d'infrastructures en faveur de la construction de logement</li> <li><input type="checkbox"/> Développement du numérique et de la téléphonie mobile</li> <li><input checked="" type="checkbox"/> Réalisation d'hébergements et d'équipements publics rendus nécessaires par l'accroissement du nombre d'habitants</li> <li><input type="checkbox"/> Création, transformation et rénovation de bâtiments scolaires</li> </ul> |
|--|--|

**FNADT**

**DSIL PLAN DE RELANCE**

## FICHE ACTION DU CONTRAT DE RELANCE ET DE TRANSITION ECOLOGIQUE

<input type="checkbox"/> Actions en faveur de l'emploi <input type="checkbox"/> Action qui concoure à accroître l'attractivité des territoires <input type="checkbox"/> Actions innovantes ou expérimentales dans le domaine de l'aménagement et le développement durable	<input type="checkbox"/> Préservation du patrimoine public historique et culturel <input type="checkbox"/> Transition écologique <input type="checkbox"/> Résilience sanitaire
---	--

<input type="checkbox"/> <b>FAUD (Fond d'Aménagement et d'Urbanisme Durable)</b>	<b>AUTRES</b>  <input type="checkbox"/> Préciser :
--	--

### CALENDRIER PREVISIONNEL (cocher la ou les période (s) concernée(s))

2021 <input type="checkbox"/>	2022 <input checked="" type="checkbox"/>	2023 <input checked="" type="checkbox"/>	2024 <input type="checkbox"/>	2025 <input type="checkbox"/>	2026 <input type="checkbox"/>
----------------------------------	---	---	----------------------------------	----------------------------------	----------------------------------

### PARTENAIRES IDENTIFIES

*Préciser le rôle des partenaires : Appui financier, administratif, technique, ou en moyens humains*

### PLAN DE FINANCEMENT PREVISIONNEL

➔ Volet action

- Montant total € HT :
- Calendrier prévisionnel (planning d'action, calendrier prévisionnel de réalisation et de dépense) :

➔ Volet projet

- Montant total € HT :

#### DEPENSES (volet action)

Nature des dépenses	Montant HT	TVA	Montant TTC
<b>Total</b>			



## FICHE ACTION DU CONTRAT DE RELANCE ET DE TRANSITION ECOLOGIQUE

### RECETTES (volet action)

Moyens financiers	Taux (% du HT)	Montant
Total		
Reste à charge collectivité		

### INDICATEURS DE SUIVI ET RESULTATS ATTENDUS

--

### ANNEXES (facultatif)

*exemple : courriers de confirmation des acteurs pour leur implication (notamment financière)*

--

## FICHE PROJET DU CONTRAT DE RELANCE ET DE TRANSITION ECOLOGIQUE

**FICHE PROJET :** projet planifié à long terme (2023-2026) qui pourront évoluer dans leur description et estimation. Les opérations envisagées font d'abord l'objet de « fiches-projets » qui deviennent des « fiches-actions » lorsque leur nature et leur plan de financement sont établis et qu'elles sont suffisamment mûres pour démarrer à court terme

<b>Orientation stratégique :</b> <u>Rénovation thermique, transition énergétique et développement des énergies renouvelables</u>	<b>Intitulé du projet</b> <u>Isolation thermique de la salle polyvalente l'Orangerie</u>	
<b>Fiche projet n°</b>	<b>2</b>	
<b>Maître d'ouvrage</b>	<b>Ville de Croissy Beaubourg</b>	

### RESUME DU PROJET

Suite à un audit énergétique réalisé sur le bâtiment, il a été recommandé d'effectuer des travaux visant à réduire les consommations et les émissions de CO2 :

- isolation des murs (intérieur et/ou extérieur)

### OBLIGATION(S) REGLEMENTAIRE(S) ET PROGRAMMATIQUE(S) DONT RELEVE L'ACTION

- Stratégie Nationale Bas Carbone
- Stratégie Nationale pour la Biodiversité
- SDRIF (Schéma Directeur de la Région Ile de France)
- Projet de territoire
- PCAET (Plan Climat Air Energie Territorial)
- Contrat de ville
- PLHI (Programme Local de l'Habitat Intercommunal)
- SCOP (Schéma de Cohérence et d'Orientations Paysagères)
- Plan de Prévention du Bruit dans l'Environnement
- NPNRU (Nouveau Programme National de Renouveau Urbain)
- Contrat local de santé
- Autres (à préciser)

## FICHE PROJET DU CONTRAT DE RELANCE ET DE TRANSITION ECOLOGIQUE

### IMPACT(S) ECOLOGIQUE(S) DU PROJET

<ul style="list-style-type: none"> <li>☒ Lutte contre le changement climatique</li> <li>○ Adaptation au changement climatique et prévention des risques naturels</li> <li>○ Gestion de la ressource en eau</li> <li>○ Economie circulaire, déchets, prévention des risques technologiques</li> <li>☒ Lutte contre les pollutions</li> <li>○ Biodiversité et protection des espaces naturels, agricoles et sylvicoles</li> </ul>	<p>○ Impact social (maintien ou création d'emploi vert, renforce l'accès aux services publics, contribue à la cohésion sociale...)</p>
---	--

### DISPOSITIF(S) FINANCIER(S) CONCERNE(S)

<p style="text-align: center;"><b>CPER</b></p> <ul style="list-style-type: none"> <li>○ Mobilité multimodale</li> <li>○ Enseignement supérieur</li> <li>○ Recherche et Innovation</li> <li>☒ Transition écologique et énergétique</li> <li>○ Numérique</li> <li>○ Innovation, filières d'avenir et usine du futur</li> <li>○ Territoires</li> </ul>	<p style="text-align: center;"><b>DSIL</b></p> <ul style="list-style-type: none"> <li>☒ Rénovation thermique, transition énergétique et développement des énergies renouvelables</li> <li>○ Mise aux normes et sécurisation des équipements publics</li> <li>○ Développement d'infrastructures en faveur de la mobilité</li> <li>○ Développement d'infrastructures en faveur de la construction de logement</li> <li>○ Développement du numérique et de la téléphonie mobile</li> <li>○ Réalisation d'hébergements et d'équipements publics rendus nécessaires par l'accroissement du nombre d'habitants</li> <li>○ Création, transformation et rénovation de bâtiments scolaires</li> </ul>
---	--

<p style="text-align: center;"><b>FNADT</b></p> <ul style="list-style-type: none"> <li>○ Actions en faveur de l'emploi</li> <li>○ Action qui concourt à accroître l'attractivité des territoires</li> <li>○ Actions innovantes ou expérimentales dans le domaine de l'aménagement et le développement durable</li> </ul>	<p style="text-align: center;"><b>DSIL PLAN DE RELANCE</b></p> <ul style="list-style-type: none"> <li>○ Préservation du patrimoine public historique et culturel</li> <li>☒ Transition écologique</li> <li>○ Résilience sanitaire</li> </ul>
--	--

## FICHE PROJET DU CONTRAT DE RELANCE ET DE TRANSITION ECOLOGIQUE

--	--

<input type="radio"/> <b>FAUD (Fond d'Aménagement et d'Urbanisme Durable)</b>	<b>AUTRES</b> <input type="radio"/> Préciser :
---	---

### CALENDRIER PREVISIONNEL (cocher la ou les période (s) concernée(s))

2021 <input type="radio"/>	2022 <input type="radio"/>	2023 <input type="checkbox"/>	2024 <input type="radio"/>	2025 <input type="radio"/>
-------------------------------	-------------------------------	----------------------------------	-------------------------------	-------------------------------

### BUDGET PREVISIONNEL

Montant total € HT : 600 000
------------------------------

### PARTENAIRES IDENTIFIES

--

## FICHE ACTION

<b>Orientation stratégique :</b> <u>Rénovation thermique, transition énergétique et développement des énergies renouvelables</u>	<b>Intitulé de l'action :</b> <u>Rénovation thermique du gymnase Louvois</u>	
---	---	---

Fiche action n°	3
Maître d'ouvrage	Ville de Chelles

## RESUME DE L'ACTION

Rénovation énergétique de l'équipement sportif et amélioration des conditions d'accueil et de pratique

## DESCRIPTION DETAILLEE

**Description de l'équipement**

Le gymnase de la rue de Louvois, dont la construction date de 1971, a une surface d'environ 1 770m<sup>2</sup> et compte 4 salles spécialisées :

- 1 salle de boxe de 166m<sup>2</sup> ;
- 1 dojo de 120m<sup>2</sup> ;
- 1 salle polyvalente de 144m<sup>2</sup> ;
- 1 salle polyvalente de 254m<sup>2</sup>.

L'ensemble de ces salles est desservi de chaque côté par une circulation distribuant :

- 1 loge gardien ;
- 1 bureau / salle de réunion;
- 12 vestiaires ;
- 8 locaux douches ;
- 3 blocs sanitaires ;
- 3 réserves ;
- 1 local sous-station géothermie.

**Utilisation actuelle**

Seul gymnase de la Ville dépourvu d'une salle de type C adaptée à la pratique de sports collectifs (hand, basket, volley...), ses caractéristiques en font un équipement unique qui permettent cependant une grande diversité des pratiques.

C'est ainsi qu'il accueille :

- 4 groupes scolaires : les écoles primaires Fournier, les Aulnes, Bickart et Grande Prairie ;
- 11 associations sportives comptabilisant près de 1 200 adhérents.

De par sa configuration, le gymnase permet une multitude des pratiques selon les publics :

- pratique scolaire : tennis de table, jeux d'opposition, badminton, arts du cirque, gymnastique... ;
- pratique associative avec pour thématique dominante :
  - le sport/santé proposé par la Gymnastique Volontaire Chelloise : gym d'entretien, gym douce, renforcement musculaire, stretching postural, pilates et prévention des chutes, relaxation... ;
  - les arts martiaux et sports de combat proposés par 8 associations : boxe, jujitsu, viet-vo-dao, karaté, wing tsun, capoeira, lutte ;
  - le handicap proposé par l'AFAPH (handicap mental ou psychologique) et l'Espace sésame (autisme).

### **Problématiques rencontrées**

D'un point de vue structurel, les difficultés suivantes ont pu être recensées :

- fuites récurrentes de la toiture ;
- problème d'isolation acoustique entre chaque salle ;
- isolation insuffisante source d'inconfort en périodes estivale et hivernale ;
- taux d'accessibilité de 75%.

D'un point de vue fonctionnel, ont été recensés :

- des surfaces sportives ne répondant plus aux attentes des utilisateurs au regard du nombre croissant d'élèves ou d'adhérents ;
- des espaces vestiaires/ douches sous-utilisés et trop nombreux par rapport aux besoins ;
- un afflux de personnes important en simultané.

### **Une rénovation adaptée aux besoins des utilisateurs**

Il est proposé en priorité une rénovation globale du bâtiment avec :

- une isolation thermique par l'extérieur + menuiseries extérieures ;
- une isolation phonique des salles ;
- la reprise complète de la toiture ;
- la mise en accessibilité handicaps ;
- la rénovation du second œuvre (sols, murs, menuiseries intérieures).

Afin de répondre à l'objectif d'extension des espaces, boxe et dojo, il est proposé :

- d'installer l'activité boxe au sein de la salle polyvalente de 254m<sup>2</sup> au lieu de 166m<sup>2</sup>;
- d'installer le dojo au sein de la salle de boxe de 166m<sup>2</sup> au lieu de 120m<sup>2</sup>;

Dans une volonté d'amélioration et d'optimisation des espaces mais également afin de permettre une extension des salles d'activités permettant d'obtenir des surfaces d'environ 200m<sup>2</sup>, il est proposé de :

- conserver 8 vestiaires collectifs avec douches individuelles sur les 12 (2 par salles) ;
- d'étendre l'actuel dojo de 120m<sup>2</sup> et la salle polyvalente de 144m<sup>2</sup> en supprimant les vestiaires situés à l'arrière du bâtiment et ainsi obtenir des salles de 190m<sup>2</sup> et 224m<sup>2</sup> ;

## FICHE ACTION DU CONTRAT DE RELANCE ET DE TRANSITION ECOLOGIQUE

- de déplacer l'actuelle voie de circulation du bâtiment, le long de la façade avant afin de permettre une installation des vestiaires au plus près des salles sportives ;
- afin de gérer le flux important des usagers, il est proposé de matérialiser 2 entrées : 1 entrée dédiée à la Boxe et 1 aux autres salles sportives.

Ce projet a donc été pensé en cohérence avec les attentes des usagers au sens large et en y intégrant une dimension « développement durable » par la prise compte d'une utilisation de l'ouvrage sur le long terme et une volonté de réduction des consommations énergétiques.

### OBLIGATION(S) REGLEMENTAIRE(S) ET PROGRAMMATIQUE(S) DONT RELEVE L'ACTION

- X Stratégie Nationale Bas Carbone
  - o Stratégie Nationale pour la Biodiversité
  - o SDRIF (Schéma Directeur de la Région Ile de France)
  - o Projet de territoire
- X PCAET (Plan Climat Air Energie Territorial)
  - o Contrat de ville
  - o PLHI (Programme Local de l'Habitat Intercommunal)
  - o SCOP (Schéma de Cohérence et d'Orientations Paysagères)
  - o Plan de Prévention du Bruit dans l'Environnement
  - o NPNRU (Nouveau Programme National de Renouvellement Urbain)
  - o Contrat local de santé
  - o Autres (à préciser)

### IMPACT(S) ECOLOGIQUE(S) DU PROJET

<ul style="list-style-type: none"> <li>X Lutte contre le changement climatique                             <ul style="list-style-type: none"> <li>o Adaptation au changement climatique et prévention des risques naturels</li> <li>o Gestion de la ressource en eau</li> <li>o Economie circulaire, déchets, prévention des risques technologiques</li> <li>o Lutte contre les pollutions</li> <li>o Biodiversité et protection des espaces naturels, agricoles et sylvicoles</li> </ul> </li> </ul>	<p>o Impact social (maintien ou création d'emploi vert, renforce l'accès aux services publics, contribue à la cohésion sociale...)</p>
---	--

### DISPOSITIF(S) FINANCIER(S) CONCERNE(S)

<p><b>CPER</b></p> <ul style="list-style-type: none"> <li>o Mobilité multimodale</li> <li>o Enseignement supérieur</li> <li>o Recherche et Innovation</li> <li>o Transition écologique et énergétique</li> <li>o Numérique</li> <li>o Innovation, filières d'avenir et usine du futur</li> <li>o Territoires</li> </ul>	<p><b>DSIL</b></p> <ul style="list-style-type: none"> <li>o Rénovation thermique, transition énergétique et développement des énergies renouvelables</li> <li>o Mise aux normes et sécurisation des équipements publics</li> <li>o Développement d'infrastructures en faveur de la mobilité</li> <li>o Développement d'infrastructures en faveur de la</li> </ul>
---	---

## FICHE ACTION DU CONTRAT DE RELANCE ET DE TRANSITION ECOLOGIQUE

	<ul style="list-style-type: none"> <li>construction de logement</li> <li><input type="radio"/> Développement du numérique et de la téléphonie mobile</li> <li><input type="radio"/> Réalisation d'hébergements et d'équipements publics rendus nécessaires par l'accroissement du nombre d'habitants</li> <li><input type="radio"/> Création, transformation et rénovation de bâtiments scolaires</li> </ul>
--	--

<b>FNADT</b> <ul style="list-style-type: none"> <li><input type="radio"/> Actions en faveur de l'emploi</li> <li><input type="radio"/> Action qui concourt à accroître l'attractivité des territoires</li> <li><input type="radio"/> Actions innovantes ou expérimentales dans le domaine de l'aménagement et le développement durable</li> </ul>	<b>DSIL PLAN DE RELANCE</b> <ul style="list-style-type: none"> <li><input type="radio"/> Préservation du patrimoine public historique et culturel</li> <li><input checked="" type="radio"/> Transition écologique</li> <li><input type="radio"/> Résilience sanitaire</li> </ul>
---	--

<input type="radio"/> <b>FAUD (Fond d'Aménagement et d'Urbanisme Durable)</b>	<b>AUTRES</b> <ul style="list-style-type: none"> <li><input type="radio"/> Préciser :</li> </ul>
---	--

### CALENDRIER PREVISIONNEL (cocher la ou les période (s) concernée(s))

2021	2022	2023	2024	2025
<input type="radio"/>	<input checked="" type="radio"/>	<input type="radio"/>	<input type="radio"/>	<input type="radio"/>

### PARTENAIRES IDENTIFIES

*Préciser le rôle des partenaires : Appui financier, administratif, technique, ou en moyens humains*

Des demandes de financement sont en cours auprès de l'Agence Nationale du Sport et de la Région Ile de France.

### PLAN DE FINANCEMENT PREVISIONNEL

Montant total € HT : 2 232 373 €

Calendrier prévisionnel (planning d'action, calendrier prévisionnel de réalisation et de dépense) : Cf. Annexe



## FICHE ACTION DU CONTRAT DE RELANCE ET DE TRANSITION ECOLOGIQUE

### DEPENSES

Nature des dépenses	Montant HT	TVA	Montant TTC
Diagnostic amiante avant travaux	3 475 €		
Prestataires Intellectuels (BET, CSPS, CSSI)	61 218 €		
Rénovation énergétique	1 314 000 €		
Rénovation des conditions d'accueil et de pratique + divers	811 200 €		
Aménagements extérieurs	40 480 €		
Frais de publication	2 000 €		
<b>Total</b>	<b>2 232 373 €</b>		

### RECETTES

Moyens financiers	Taux (% du HT)	Montant
Agence nationale du sport	<b>70%</b>	1 585 898 €
Région Ile-de-France	<b>10%</b>	200 000 €
<b>Total</b>	<b>80%</b>	<b>1 785 898€</b>
Reste à charge collectivité	<b>20%</b>	446 475 €

### INDICATEURS DE SUIVI ET RESULTATS ATTENDUS

### ANNEXES (facultatif)

*exemple : courriers de confirmation des acteurs pour leur implication (notamment financière)*

## FICHE ACTION DU CONTRAT DE RELANCE ET DE TRANSITION ECOLOGIQUE

Année	2021																																																											
	Janvier					Février					Mars					Avril					Mai					Juin					Juillet					Aout					Septembre					Octobre					Novembre					Décembre				
	Semaines	1	2	3	4	5	6	7	8	9	10	11	12	13	14	15	16	17	18	19	20	21	22	23	24	25	26	27	28	29	30	31	32	33	34	35	36	37	38	39	40	41	42	43	44	45	46	47	48	49	50	51	52	53						
<b>ETUDES</b>																																																												
<i>Etude de faisabilité (fait en 2019)</i>																																																												
<b>Etudes d'avant-projet APD</b>																																																												
<i>validation APD</i>																																																												
<b>Permis de construire</b>																																																												
<i>Rédaction</i>																																																												
<i>Dépôt</i>																																																												
<i>Retour d'obtention</i>																																																												
<i>Constat affichage PM et délai de recours</i>																																																												
<b>Pré-études et Etudes</b>																																																												
<b>Consultation des prestataires intellectuels</b>																																																												
<b>Etablissement du dossier DCE</b>																																																												
<b>CHOIX ENTREPRISE</b>																																																												
<i>Consultation</i>																																																												
<i>Analyse des offres</i>																																																												
<i>Notification du marché</i>																																																												

Année	2022																																																											
	Janvier					Février					Mars					Avril					Mai					Juin					Juillet					Aout					Septembre					Octobre					Novembre					Décembre				
	Semaines	1	2	3	4	5	6	7	8	9	10	11	12	13	14	15	16	17	18	19	20	21	22	23	24	25	26	27	28	29	30	31	32	33	34	35	36	37	38	39	40	41	42	43	44	45	46	47	48	49	50	51	52	53						
<b>CHANTIER</b>																																																												
<i>Période de préparation du chantier</i>																																																												
<i>Travaux de désamiantage</i>																																																												
<i>Chantier</i>																																																												

## FICHE ACTION DU CONTRAT DE RELANCE ET DE TRANSITION ECOLOGIQUE

Réception



## FICHE PROJET DU CONTRAT DE RELANCE ET DE TRANSITION ECOLOGIQUE

**FICHE PROJET :** projet planifié à long terme (2023-2026) qui pourront évoluer dans leur description et estimation. Les opérations envisagées font d'abord l'objet de « fiches-projets » qui deviennent des « fiches-actions » lorsque leur nature et leur plan de financement sont établis et qu'elles sont suffisamment mûres pour démarrer à court terme

<b>Orientation stratégique :</b> <u>Rénovation thermique, transition énergétique et développement des énergies renouvelables</u>	<b>Intitulé du projet :</b> <u>Rénovation énergétique de l'école Jean Jaurès</u>	 <b>Brou sur Chantereine</b>
---	---	--

<b>Fiche projet n°</b>	<b>3</b>
<b>Maître d'ouvrage</b>	<b>Ville de Brou-sur-Chantereine</b>

### RESUME DU PROJET

Le bâtiment de l'école J Jaurès est ancien 1947 et n'a subi aucun travaux de rénovation depuis l'origine. Il y a donc nécessité d'effectuer une mise aux normes énergétiques avec un remplacement de la toiture et isolation des combles car 30% des pertes de chaleur sont liés à la toiture et aux combles, remplacement des 2 modulaires très usagés qui sont des passoires énergétiques chauffés avec des radiateurs électriques, et création de 2 modulaires supplémentaires avec toilettes, remplacement de l'escalier de secours extérieur d'origine, assainissement des caves qui sont régulièrement inondées.

### OBLIGATION(S) REGLEMENTAIRE(S) ET PROGRAMMATIQUE(S) DONT RELEVE L'ACTION

- Stratégie Nationale Bas Carbone
- Stratégie Nationale pour la Biodiversité
- SDRIF (Schéma Directeur de la Région Ile de France)
- Projet de territoire
- PCAET (Plan Climat Air Energie Territorial)
- Contrat de ville
- PLHI (Programme Local de l'Habitat Intercommunal)
- SCOP (Schéma de Cohérence et d'Orientations Paysagères)
- Plan de Prévention du Bruit dans l'Environnement
- NPNRU (Nouveau Programme National de Renouvellement Urbain)
- Contrat local de santé
- Autres (à préciser)

## FICHE PROJET DU CONTRAT DE RELANCE ET DE TRANSITION ECOLOGIQUE

### IMPACT(S) ECOLOGIQUE(S) DU PROJET

<ul style="list-style-type: none"> <li><input checked="" type="checkbox"/> Lutte contre le changement climatique</li> <li><input checked="" type="checkbox"/> Adaptation au changement climatique et prévention des risques naturels</li> <li><input type="checkbox"/> Gestion de la ressource en eau</li> <li><input type="checkbox"/> Economie circulaire, déchets, prévention des risques technologiques</li> <li><input type="checkbox"/> Lutte contre les pollutions</li> <li><input type="checkbox"/> Biodiversité et protection des espaces naturels, agricoles et sylvicoles</li> </ul>	<p>o Impact social (maintien ou création d'emploi vert, renforce l'accès aux services publics, contribue à la cohésion sociale...)</p>
---	--

### DISPOSITIF(S) FINANCIER(S) CONCERNE(S)

<p style="text-align: center;"><b>CPER</b></p> <ul style="list-style-type: none"> <li><input type="checkbox"/> Mobilité multimodale</li> <li><input type="checkbox"/> Enseignement supérieur</li> <li><input type="checkbox"/> Recherche et Innovation</li> <li><input checked="" type="checkbox"/> Transition écologique et énergétique</li> <li><input type="checkbox"/> Numérique</li> <li><input type="checkbox"/> Innovation, filières d'avenir et usine du futur</li> <li><input type="checkbox"/> Territoires</li> </ul>	<p style="text-align: center;"><b>DSIL</b></p> <ul style="list-style-type: none"> <li><input checked="" type="checkbox"/> Rénovation thermique, transition énergétique et développement des énergies renouvelables</li> <li><input checked="" type="checkbox"/> Mise aux normes et sécurisation des équipements publics</li> <li><input type="checkbox"/> Développement d'infrastructures en faveur de la mobilité</li> <li><input type="checkbox"/> Développement d'infrastructures en faveur de la construction de logement</li> <li><input type="checkbox"/> Développement du numérique et de la téléphonie mobile</li> <li><input type="checkbox"/> Réalisation d'hébergements et d'équipements publics rendus nécessaires par l'accroissement du nombre d'habitants</li> <li><input checked="" type="checkbox"/> Création, transformation et rénovation de bâtiments scolaires</li> </ul>
---	--

<p style="text-align: center;"><b>FNADT</b></p> <ul style="list-style-type: none"> <li><input type="checkbox"/> Actions en faveur de l'emploi</li> <li><input type="checkbox"/> Action qui concourt à accroître l'attractivité des territoires</li> <li><input type="checkbox"/> Actions innovantes ou expérimentales dans le domaine de l'aménagement et le développement durable</li> </ul>	<p style="text-align: center;"><b>DSIL PLAN DE RELANCE</b></p> <ul style="list-style-type: none"> <li><input type="checkbox"/> Préservation du patrimoine public historique et culturel</li> <li><input checked="" type="checkbox"/> Transition écologique</li> <li><input type="checkbox"/> Résilience sanitaire</li> </ul>
---	--

## FICHE PROJET DU CONTRAT DE RELANCE ET DE TRANSITION ECOLOGIQUE

<input type="radio"/> <b>FAUD (Fond d'Aménagement et d'Urbanisme Durable)</b>	<b>AUTRES</b> <input type="radio"/> Préciser :
---	---

### CALENDRIER PREVISIONNEL (cocher la ou les période (s) concernée(s))

2021 <input type="radio"/>	2022 <input type="radio"/>	2023 <input type="radio"/>	2024 <input checked="" type="checkbox"/>	2025 <input checked="" type="checkbox"/>
-------------------------------	-------------------------------	-------------------------------	---	---

### BUDGET PREVISIONNEL

Montant total € HT : 800 000

### PARTENAIRES IDENTIFIES

--

## FICHE PROJET DU CONTRAT DE RELANCE ET DE TRANSITION ECOLOGIQUE

**FICHE PROJET :** projet planifié à long terme (2023-2026) qui pourront évoluer dans leur description et estimation. Les opérations envisagées font d'abord l'objet de « fiches-projets » qui deviennent des « fiches-actions » lorsque leur nature et leur plan de financement sont établis et qu'elles sont suffisamment mûres pour démarrer à court terme

<b>Orientation stratégique :</b> <b><u>Rénovation thermique, transition énergétique et développement des énergies renouvelables</u></b>	<b>Intitulé du projet :</b> <b><u>Adapter les bâtiments communaux aux pics de chaleur en installant la climatisation.</u></b>	
--	--	---

<b>Fiche projet n°</b>	<b>3</b>
<b>Maître d'ouvrage</b>	<b>Ville d'Emerainville</b>

### RESUME DU PROJET

Les bâtiments communaux de la ville d'Emerainville ne sont pas tous pourvus en climatisation. De plus en plus, en été, les phénomènes climatiques extrêmes entraînent de très forts pics de chaleur. Afin de permettre l'accueil du personnel et du public dans les meilleures dispositions, il s'avère nécessaire d'équiper les bâtiments communaux en climatisation. Pour l'heure, certains bâtiments ont été équipés, mais il convient de compléter cette disposition à l'ensemble des bâtiments, en premier lieu aux écoles, tout d'abord les étages, puis les rez-de-chaussée.

### OBLIGATION(S) REGLEMENTAIRE(S) ET PROGRAMMATIQUE(S) DONT RELEVE L'ACTION

- o Stratégie Nationale Bas Carbone
- o Stratégie Nationale pour la Biodiversité
- o SDRIF (Schéma Directeur de la Région Ile de France)
- o Projet de territoire
- o PCAET (Plan Climat Air Energie Territorial)
- o Contrat de ville
- o PLHI (Programme Local de l'Habitat Intercommunal)
- o SCOP (Schéma de Cohérence et d'Orientations Paysagères)
- o Plan de Prévention du Bruit dans l'Environnement
- o NPNRU (Nouveau Programme National de Renouvellement Urbain)
- o Contrat local de santé
- o Autres (à préciser)

## FICHE PROJET DU CONTRAT DE RELANCE ET DE TRANSITION ECOLOGIQUE

### IMPACT(S) ECOLOGIQUE(S) DU PROJET

<ul style="list-style-type: none"> <li>o Lutte contre le changement climatique</li> <li>X Adaptation au changement climatique et prévention des risques naturels</li> <li>o Gestion de la ressource en eau</li> <li>o Economie circulaire, déchets, prévention des risques technologiques</li> <li>o Lutte contre les pollutions</li> <li>o Biodiversité et protection des espaces naturels, agricoles et sylvicoles</li> </ul>	<p>o Impact social (maintien ou création d'emploi vert, renforce l'accès aux services publics, contribue à la cohésion sociale...)</p>
---	--

### DISPOSITIF(S) FINANCIER(S) CONCERNE(S)

<p style="text-align: center;"><b>CPER</b></p> <ul style="list-style-type: none"> <li>o Mobilité multimodale</li> <li>o Enseignement supérieur</li> <li>o Recherche et Innovation</li> <li>o Transition écologique et énergétique</li> <li>o Numérique</li> <li>o Innovation, filières d'avenir et usine du futur</li> <li>o Territoires</li> </ul>	<p style="text-align: center;"><b>DSIL</b></p> <ul style="list-style-type: none"> <li>o Rénovation thermique, transition énergétique et développement des énergies renouvelables</li> <li>o Mise aux normes et sécurisation des équipements publics</li> <li>o Développement d'infrastructures en faveur de la mobilité</li> <li>o Développement d'infrastructures en faveur de la construction de logement</li> <li>o Développement du numérique et de la téléphonie mobile</li> <li>o Réalisation d'hébergements et d'équipements publics rendus nécessaires par l'accroissement du nombre d'habitants</li> <li>X Création, transformation et rénovation de bâtiments scolaires</li> </ul>
---	--

<p style="text-align: center;"><b>FNADT</b></p> <ul style="list-style-type: none"> <li>o Actions en faveur de l'emploi</li> <li>o Action qui concourt à accroître l'attractivité des territoires</li> <li>o Actions innovantes ou expérimentales dans le domaine de l'aménagement et le développement</li> </ul>	<p style="text-align: center;"><b>DSIL PLAN DE RELANCE</b></p> <ul style="list-style-type: none"> <li>o Préservation du patrimoine public historique et culturel</li> <li>o Transition écologique</li> <li>o Résilience sanitaire</li> </ul>
--	--



## FICHE PROJET DU CONTRAT DE RELANCE ET DE TRANSITION ECOLOGIQUE

durable	
---------	--

<input type="radio"/> <b>FAUD (Fond d'Aménagement et d'Urbanisme Durable)</b>	<b>AUTRES</b> <input type="radio"/> Préciser :
---	---

### CALENDRIER PREVISIONNEL (cocher la ou les période (s) concernée(s))

2021 X	2022 X	2023 X	2024 X	2025 X
-----------	-----------	-----------	-----------	-----------

### BUDGET PREVISIONNEL

Montant total € HT : 2021 1 <sup>er</sup> étage des écoles > 87 500
---

### PARTENAIRES IDENTIFIES

--

## FICHE ACTION DU CONTRAT DE RELANCE ET DE TRANSITION ECOLOGIQUE

<b>Orientation stratégique :</b> <u>Rénovation thermique, transition énergétique et développement des énergies renouvelables</u>	<b>Intitulé du projet :</b> <b><u>AMELIORATION ENERGETIQUE DES BATIMENTS COMMUNAUX</u></b> (En application du projet du même nom)	
---	---	---

Fiche action n°	3	
Maître d'ouvrage	VILLE DE CHAMPS SUR MARNE	Direction des Services Techniques

### RESUME DE L'ACTION

Travailler à la réduction des consommations énergétiques des bâtiments communaux, dans le cadre d'un projet échelonné sur plusieurs années (plan pluriannuel d'investissement).

Le projet consistera en une amélioration de la performance énergétique des bâtiments communaux, ainsi que des mise aux normes, qu'il s'agisse pour chaque future action de :

- réfection étanchéité de toitures terrasse,
- isolation de toitures,
- ravalement avec isolation thermique,
- remplacement des menuiseries extérieures,
- faux plafonds,
- remplacement éclairage des bâtiments (passage à du matériel LED),
- sécurité,
- accessibilité PMR
- et toutes autres actions.

### DESCRIPTION DETAILLEE

Pour l'année 2021, les actions portant sur l'amélioration énergétique des bâtiments communaux sont les suivantes :

- réfection étanchéité de toitures terrasse,
  - école de la Faisanderie
  - école Henri Wallon
  - GS Pablo Picasso
  - Gymnase des Pyramides
- remplacement des menuiseries extérieures,
  - école de la Garenne
  - GS Olivier Paulat
  - GS des Pyramides
  - Gymnase Jean Jaurès
  - GS Paul Langevin
- remplacement éclairage des bâtiments (passage à du matériel LED),
  - GS des Pyramides
  - Divers gymnase

## FICHE ACTION DU CONTRAT DE RELANCE ET DE TRANSITION ECOLOGIQUE

➤ Hôtel de Ville

### OBLIGATION(S) REGLEMENTAIRE(S) ET PROGRAMMATIQUE(S) DONT RELEVE L'ACTION

- Stratégie Nationale Bas Carbone
- Stratégie Nationale pour la Biodiversité
- SDRIF (Schéma Directeur de la Région Ile de France)
- Projet de territoire
- PCAET (Plan Climat Air Energie Territorial)
- Contrat de ville
- PLHI (Programme Local de l'Habitat Intercommunal)
- SCOP (Schéma de Cohérence et d'Orientations Paysagères)
- Plan de Prévention du Bruit dans l'Environnement
- NPNRU (Nouveau Programme National de Renouvellement Urbain)
- Contrat local de santé
- Autres (à préciser)

### IMPACT(S) ECOLOGIQUE(S) DU PROJET

- Lutte contre le changement climatique
- Adaptation au changement climatique et prévention des risques naturels
- Gestion de la ressource en eau
- Economie circulaire, déchets, prévention des risques technologiques
- Lutte contre les pollutions
- Biodiversité et protection des espaces naturels, agricoles et sylvicoles

○ Impact social (maintien ou création d'emploi vert, renforce l'accès aux services publics, contribue à la cohésion sociale...)

### DISPOSITIF(S) FINANCIER(S) CONCERNE(S)

#### CPER

- Mobilité multimodale
- Enseignement supérieur
- Recherche et Innovation
- Transition écologique et énergétique
- Numérique
- Innovation, filières d'avenir et usine du futur
- Territoires

#### DSIL

- Rénovation thermique, transition énergétique et développement des énergies renouvelables
- Mise aux normes et sécurisation des équipements publics
- Développement d'infrastructures en faveur de la mobilité
- Développement d'infrastructures en faveur de la construction de logement
- Développement du numérique et de la téléphonie mobile
- Réalisation d'hébergements et d'équipements publics rendus nécessaires par l'accroissement du nombre d'habitants
- v Création, transformation et rénovation de bâtiments scolaires

## FICHE ACTION DU CONTRAT DE RELANCE ET DE TRANSITION ECOLOGIQUE

<p style="text-align: center;"><b>FNADT</b></p> <ul style="list-style-type: none"><li>○ Actions en faveur de l'emploi</li><li>○ Action qui concoure à accroître l'attractivité des territoires</li><li>○ Actions innovantes ou expérimentales dans le domaine de l'aménagement et le développement durable</li></ul>	<p style="text-align: center;"><b>DSIL PLAN DE RELANCE</b></p> <ul style="list-style-type: none"><li>○ Préservation du patrimoine public historique et culturel</li><li>○ Transition écologique</li><li>○ Résilience sanitaire</li></ul>
--	--

<ul style="list-style-type: none"><li>○ <b>FAUD (Fond d'Aménagement et d'Urbanisme Durable)</b></li></ul>	<p style="text-align: center;"><b>AUTRES</b></p> <ul style="list-style-type: none"><li>○ Préciser :</li></ul>
---	---

### CALENDRIER PREVISIONNEL (cocher la ou les période (s) concernée(s))

2021	2022	2023	2024	2025
•	○	○	○	○

### PARTENAIRES IDENTIFIES

*Préciser le rôle des partenaires : Appui financier, administratif, technique, ou en moyens humains*

--

## FICHE ACTION DU CONTRAT DE RELANCE ET DE TRANSITION ECOLOGIQUE

### PLAN DE FINANCEMENT PREVISIONNEL

Montant total € HT : 812 083,33

Calendrier prévisionnel (planning d'action, calendrier prévisionnel de réalisation et de dépense) :

#### DEPENSES

Nature des dépenses	Montant HT	TVA	Montant TTC
<b>Travaux</b>	<b>812 083,33</b>	<b>162 416,67</b>	<b>974 500,00</b>
Total	<b>812 083,33</b>	<b>162 416,67</b>	<b>974 500,00</b>

#### RECETTES

Moyens financiers	Taux (% du HT)	Montant
<b>CRTE</b>	<b>80</b>	<b>649 666,66</b>
Total		<b>649 666,66</b>
Reste à charge collectivité		<b>324 833,34</b>

### INDICATEURS DE SUIVI ET RESULTATS ATTENDUS

Il est attendu des gains énergétiques et une amélioration des conditions d'accueil des usagers.

#### ANNEXES (facultatif)

*exemple : courriers de confirmation des acteurs pour leur implication (notamment financière)*

--

FICHE ACTION

<p><b>Orientation stratégique :</b>  <u>Développement d'infrastructures en faveur de l'intermodalité et des mobilités douces</u></p>	<p><b>Intitulé de l'action :</b>  <u>RENOVATION VOIRIES</u>  <u>RUE DE WATTRIPONT</u>  <u>AVENUE Ch. VAILLANT</u>  <u>AVENUE A.RENOIR</u></p>	
--	---	---

<p><b>Fiche action n°</b></p>	<p><b>4</b></p>
<p><b>Maître d'ouvrage</b></p>	<p><b>Ville de ROISSY EN BRIE</b></p>

**RESUME DE L'ACTION**

L'audit réalisé sur le réseau viaire de la commune fait apparaître la vétusté et inadéquation aux nouveaux besoins et usages des voiries de la commune, en priorité les rues de Wattripont, Charles-Vaillant et Auguste-Renoir.

**DESCRIPTION DETAILLEE**

Rue de Wattripont (550 k€) pointée lors d'un diagnostic sur le réseau viaire de la commune comme étant en très mauvais état.

Pour ce qui est des deux autres voiries, c'est un passage qui permet de délester le centre-ville du transit circulant. Il relie le CD 21 à l'entrée de la n.104. De nombreux passages de camions, bus et véhicules.

De plus, plus de 200 logements donnant directement sur ces voiries sont en cours de réalisation. Il est donc nécessaire de les remettre en état et de réaliser des aménagements de sécurité adaptés.

Rue Charles Vaillant (850 k€)  
 Rue Auguste Renoir (450 k€)

**OBLIGATION(S) REGLEMENTAIRE(S) ET PROGRAMMATIQUE(S) DONT RELEVE L'ACTION**

## FICHE ACTION DU CONTRAT DE RELANCE ET DE TRANSITION ECOLOGIQUE

<input checked="" type="checkbox"/> Stratégie Nationale Bas Carbone <input type="checkbox"/> Stratégie Nationale pour la Biodiversité <input type="checkbox"/> SDRIF (Schéma Directeur de la Région Ile de France) <input type="checkbox"/> Projet de territoire <input type="checkbox"/> PCAET (Plan Climat Air Energie Territorial) <input type="checkbox"/> Contrat de ville <input type="checkbox"/> PLHI (Programme Local de l'Habitat Intercommunal) <input type="checkbox"/> SCOP (Schéma de Cohérence et d'Orientations Paysagères) <input type="checkbox"/> Plan de Prévention du Bruit dans l'Environnement <input type="checkbox"/> NPNRU (Nouveau Programme National de Renouveau Urbain) <input type="checkbox"/> Contrat local de santé <input type="checkbox"/> Autres (à préciser)
---

### IMPACT(S) ECOLOGIQUE(S) DU PROJET

Lutte contre le changement climatique <input type="checkbox"/> Adaptation au changement climatique et prévention des risques naturels <input type="checkbox"/> Gestion de la ressource en eau <input type="checkbox"/> Economie circulaire, déchets, prévention des risques technologiques <input checked="" type="checkbox"/> Lutte contre les pollutions <input type="checkbox"/> Biodiversité et protection des espaces naturels, agricoles et sylvicoles	<input type="checkbox"/> Impact social (maintien ou création d'emploi vert, renforce l'accès aux services publics, contribue à la cohésion sociale...)
---	--

### DISPOSITIF(S) FINANCIER(S) CONCERNE(S)

<b>CPER</b> <input type="checkbox"/> Mobilité multimodale <input type="checkbox"/> Enseignement supérieur <input type="checkbox"/> Recherche et Innovation <input checked="" type="checkbox"/> Transition écologique et énergétique <input type="checkbox"/> Numérique <input type="checkbox"/> Innovation, filières d'avenir et usine du futur <input type="checkbox"/> Territoires	<b>DSIL</b> <input type="checkbox"/> Rénovation thermique, transition énergétique et développement des énergies renouvelables <input type="checkbox"/> Mise aux normes et sécurisation des équipements publics <input type="checkbox"/> Développement d'infrastructures en faveur de la mobilité <input type="checkbox"/> Développement d'infrastructures en faveur de la construction de logement <input type="checkbox"/> Développement du numérique et de la téléphonie mobile <input type="checkbox"/> Réalisation d'hébergements et d'équipements publics rendus nécessaires par l'accroissement du nombre d'habitants <input type="checkbox"/> Création, transformation et rénovation de bâtiments scolaires
---	---

<b>FNADT</b>	<b>DSIL PLAN DE RELANCE</b>
--------------	-----------------------------

## FICHE ACTION DU CONTRAT DE RELANCE ET DE TRANSITION ECOLOGIQUE

<input type="checkbox"/> Actions en faveur de l'emploi <input type="checkbox"/> Action qui concourt à accroître l'attractivité des territoires <input type="checkbox"/> Actions innovantes ou expérimentales dans le domaine de l'aménagement et le développement durable	<input type="checkbox"/> Préservation du patrimoine public historique et culturel Transition écologique <input type="checkbox"/> Résilience sanitaire
---	---

<input type="checkbox"/> <b>FAUD (Fond d'Aménagement et d'Urbanisme Durable)</b>	<p style="text-align: center;"><b>AUTRES</b></p> <input type="checkbox"/> Préciser :
--	--

### CALENDRIER PREVISIONNEL (cocher la ou les période (s) concernée(s))

2021	2022	2023	2024	2025
X	X	X	o	o

### PARTENAIRES IDENTIFIES

*Préciser le rôle des partenaires : Appui financier, administratif, technique, ou en moyens humains*

Proposition d'inscription dans le contrat FAC avec le CD77

### PLAN DE FINANCEMENT PREVISIONNEL

MONTANT TOTAL 1,85 M€

#### DEPENSES

Nature des dépenses	Montant HT	TVA	Montant TTC
<b>Total</b>			

#### RECETTES

Moyens financiers	Taux (% du HT)	Montant
<b>Prise en charge FAC</b>	<b>40 %</b>	
<b>Total</b>		



## FICHE ACTION DU CONTRAT DE RELANCE ET DE TRANSITION ECOLOGIQUE

Reste à charge collectivité		
-----------------------------	--	--

### INDICATEURS DE SUIVI ET RESULTATS ATTENDUS

--

### ANNEXES (facultatif)

*exemple : courriers de confirmation des acteurs pour leur implication (notamment financière)*

--

## FICHE PROJET DU CONTRAT DE RELANCE ET DE TRANSITION ECOLOGIQUE

**FICHE PROJET :** projet planifié à long terme (2023-2026) qui pourront évoluer dans leur description et estimation. Les opérations envisagées font d'abord l'objet de « fiches-projets » qui deviennent des « fiches-actions » lorsque leur nature et leur plan de financement sont établis et qu'elles sont suffisamment mûres pour démarrer à court terme

<b>Orientation stratégique :</b> <b><u>Rénovation thermique, transition énergétique et développement des énergies renouvelables</u></b>	<b>Intitulé du projet :</b> <b><u>Rénovation énergétique de l'hôtel de ville</u></b>	 <b>Brou sur Chantereine</b>
--	---	--

<b>Fiche projet n°</b>	<b>4</b>
<b>Maître d'ouvrage</b>	<b>Ville de Brou-sur-Chantereine</b>

### RESUME DU PROJET

L'hôtel de ville est un bâtiment qui était à l'origine une maison d'habitation, et qui date du XIX<sup>ème</sup> siècle.

Une rénovation permettrait à la ville de faire de réelles économies d'énergie. Il s'agit de remplacer les huisseries d'origine en bois, de rénover la toiture en partie en zinc (qui, à certains endroits n'est plus étanche et fuit) et d'améliorer l'assainissement et la ventilation des caves.

### OBLIGATION(S) REGLEMENTAIRE(S) ET PROGRAMMATIQUE(S) DONT RELEVE L'ACTION

- Stratégie Nationale Bas Carbone
- Stratégie Nationale pour la Biodiversité
- SDRIF (Schéma Directeur de la Région Ile de France)
- Projet de territoire
- PCAET (Plan Climat Air Energie Territorial)
- Contrat de ville
- PLHI (Programme Local de l'Habitat Intercommunal)
- SCOP (Schéma de Cohérence et d'Orientations Paysagères)
- Plan de Prévention du Bruit dans l'Environnement
- NPNRU (Nouveau Programme National de Renouvellement Urbain)
- Contrat local de santé
- Autres (à préciser)

## FICHE PROJET DU CONTRAT DE RELANCE ET DE TRANSITION ECOLOGIQUE

### IMPACT(S) ECOLOGIQUE(S) DU PROJET

<ul style="list-style-type: none"> <li><input checked="" type="checkbox"/> Lutte contre le changement climatique</li> <li><input checked="" type="checkbox"/> Adaptation au changement climatique et prévention des risques naturels</li> <li><input type="checkbox"/> Gestion de la ressource en eau</li> <li><input type="checkbox"/> Economie circulaire, déchets, prévention des risques technologiques</li> <li><input type="checkbox"/> Lutte contre les pollutions</li> <li><input type="checkbox"/> Biodiversité et protection des espaces naturels, agricoles et sylvicoles</li> </ul>	<p>o Impact social (maintien ou création d'emploi vert, renforce l'accès aux services publics, contribue à la cohésion sociale...)</p>
---	--

### DISPOSITIF(S) FINANCIER(S) CONCERNE(S)

<p style="text-align: center;"><b>CPER</b></p> <ul style="list-style-type: none"> <li><input type="checkbox"/> Mobilité multimodale</li> <li><input type="checkbox"/> Enseignement supérieur</li> <li><input type="checkbox"/> Recherche et Innovation</li> <li><input checked="" type="checkbox"/> Transition écologique et énergétique</li> <li><input type="checkbox"/> Numérique</li> <li><input type="checkbox"/> Innovation, filières d'avenir et usine du futur</li> <li><input type="checkbox"/> Territoires</li> </ul>	<p style="text-align: center;"><b>DSIL</b></p> <ul style="list-style-type: none"> <li><input checked="" type="checkbox"/> Rénovation thermique, transition énergétique et développement des énergies renouvelables</li> <li><input checked="" type="checkbox"/> Mise aux normes et sécurisation des équipements publics</li> <li><input type="checkbox"/> Développement d'infrastructures en faveur de la mobilité</li> <li><input type="checkbox"/> Développement d'infrastructures en faveur de la construction de logement</li> <li><input type="checkbox"/> Développement du numérique et de la téléphonie mobile</li> <li><input type="checkbox"/> Réalisation d'hébergements et d'équipements publics rendus nécessaires par l'accroissement du nombre d'habitants</li> <li><input type="checkbox"/> Création, transformation et rénovation de bâtiments scolaires</li> </ul>
---	---

<p style="text-align: center;"><b>FNADT</b></p> <ul style="list-style-type: none"> <li><input type="checkbox"/> Actions en faveur de l'emploi</li> <li><input type="checkbox"/> Action qui concoure à accroître l'attractivité des territoires</li> <li><input type="checkbox"/> Actions innovantes ou expérimentales dans le domaine de l'aménagement et le développement durable</li> </ul>	<p style="text-align: center;"><b>DSIL PLAN DE RELANCE</b></p> <ul style="list-style-type: none"> <li><input type="checkbox"/> Préservation du patrimoine public historique et culturel</li> <li><input checked="" type="checkbox"/> Transition écologique</li> <li><input type="checkbox"/> Résilience sanitaire</li> </ul>
---	--

## FICHE PROJET DU CONTRAT DE RELANCE ET DE TRANSITION ECOLOGIQUE

<input type="radio"/> <b>FAUD (Fond d'Aménagement et d'Urbanisme Durable)</b>	<b>AUTRES</b> <input type="radio"/> Préciser :
---	---

### CALENDRIER PREVISIONNEL (cocher la ou les période (s) concernée(s))

2021 <input type="radio"/>	2022 <input checked="" type="checkbox"/>	2023 <input checked="" type="checkbox"/>	2024 <input type="radio"/>	2025 <input type="radio"/>
-------------------------------	---	---	-------------------------------	-------------------------------

### BUDGET PREVISIONNEL

Montant total € HT : 300 000

### PARTENAIRES IDENTIFIES

--

## FICHE ACTION DU CONTRAT DE RELANCE ET DE TRANSITION ECOLOGIQUE

**FICHE ACTION** : projet mature, avec un plan de financement établi, et planifié à court terme (2021 et 2022)

<b>Orientation stratégique :</b> <u>Rénovation thermique, transition énergétique et développement des énergies renouvelables</u>	<b>Intitulé de l'action :</b> <u>schéma directeur immobilier et audit des installations thermiques</u>	
---	---	---

<b>Fiche action n°</b>	<b>3</b>
<b>Maître d'ouvrage</b>	<b>Ville de Vaires-sur-Marne</b>

### RESUME DE L'ACTION

Pour répondre aux objectifs de réduction énergétique des bâtiments fixés par le décret tertiaire, la ville souhaite élaborer un schéma directeur immobilier. Il sera réalisé par la suite un plan d'action pluriannuel.

### DESCRIPTION DETAILLEE

L'intérêt est d'obtenir le Schéma directeur immobilier et l'audit des installations thermiques. Les bâtiments sélectionnés représentent 76.46% de la commune. Ce schéma directeur se déclinera en plan d'action pluri annuel pour l'amélioration de l'efficacité énergétique des bâtiments communaux.

### OBLIGATION(S) REGLEMENTAIRE(S) ET PROGRAMMATIQUE(S) DONT RELEVE L'ACTION

## FICHE ACTION DU CONTRAT DE RELANCE ET DE TRANSITION ECOLOGIQUE

- o Stratégie Nationale Bas Carbone
- o Stratégie Nationale pour la Biodiversité
- o SDRIF (Schéma Directeur de la Région Ile de France)
- o Projet de territoire
- o PCAET (Plan Climat Air Energie Territorial)
- o Contrat de ville
- o PLHI (Programme Local de l'Habitat Intercommunal)
- o SCOP (Schéma de Cohérence et d'Orientations Paysagères)
- o Plan de Prévention du Bruit dans l'Environnement
- o NPNRU (Nouveau Programme National de Renouvellement Urbain)
- o Contrat local de santé
- o Autres (à préciser) : décret tertiaire

### IMPACT(S) ECOLOGIQUE(S) DU PROJET

- o Lutte contre le changement climatique
- o Adaptation au changement climatique et prévention des risques naturels
- o Gestion de la ressource en eau
- o Economie circulaire, déchets, prévention des risques technologiques
- o Lutte contre les pollutions
- o Biodiversité et protection des espaces naturels, agricoles et sylvicoles

o Impact social (maintien ou création d'emploi vert, renforce l'accès aux services publics, contribue à la cohésion sociale...)

### DISPOSITIF(S) FINANCIER(S) CONCERNE(S)

#### CPER

- o Mobilité multimodale
- o Enseignement supérieur
- o Recherche et Innovation
- o Transition écologique et énergétique
- o Numérique
- o Innovation, filières d'avenir et usine du futur
- o Territoires

#### DSIL

- o Rénovation thermique, transition énergétique et développement des énergies renouvelables
- o Mise aux normes et sécurisation des équipements publics
- o Développement d'infrastructures en faveur de la mobilité
- o Développement d'infrastructures en faveur de la construction de logement
- o Développement du numérique et de la téléphonie mobile
- o Réalisation d'hébergements et d'équipements publics rendus nécessaires par l'accroissement du nombre d'habitants
- o Création, transformation et rénovation de bâtiments scolaires

**FNADT**

**DSIL PLAN DE RELANCE**

## FICHE ACTION DU CONTRAT DE RELANCE ET DE TRANSITION ECOLOGIQUE

<ul style="list-style-type: none"> <li>○ Actions en faveur de l'emploi</li> <li>○ Action qui concoure à accroître l'attractivité des territoires</li> <li>○ Actions innovantes ou expérimentales dans le domaine de l'aménagement et le développement durable</li> </ul>	<ul style="list-style-type: none"> <li>○ Préservation du patrimoine public historique et culturel</li> <li>○ Transition écologique</li> <li>○ Résilience sanitaire</li> </ul>
--	---

<ul style="list-style-type: none"> <li>○ <b>FAUD (Fond d'Aménagement et d'Urbanisme Durable)</b></li> </ul>	<p><b>AUTRES</b></p> <ul style="list-style-type: none"> <li>○ Préciser : ACTEE</li> </ul>
---	---

### CALENDRIER PREVISIONNEL (cocher la ou les période (s) concernée(s))

2021	2022	2023	2024	2025
○	○	○	○	○

### PARTENAIRES IDENTIFIES

*Préciser le rôle des partenaires : Appui financier, administratif, technique, ou en moyens humains*

CAPVM  
FNCCR

### PLAN DE FINANCEMENT PREVISIONNEL

Montant total € HT : 53 916.67

Calendrier prévisionnel (planning d'action, calendrier prévisionnel de réalisation et de dépense) :

- Mars 2021 :
  - Signature des conventions de partenariat entre la CA et les communes
  - Démonstration du logiciel de suivi des consommations d'énergie "Energisme"
  - Élaboration de la fiche de poste de l'économe de flux
- Avril - Juin 2021 :
  - Recrutement de l'économe de flux
  - Mise en place du logiciel de suivi des consommations d'énergie
  - Élaboration des cahiers des charges des études
- Septembre 2021 - Mars 2022 : Élaboration des Schémas Directeurs Énergie du Patrimoine

D'ici fin 2022 : Vote des programmations pluriannuelles d'investissement pour les travaux de rénovation énergétique

### DEPENSES

## FICHE ACTION DU CONTRAT DE RELANCE ET DE TRANSITION ECOLOGIQUE

Nature des dépenses	Montant HT	TVA	Montant TTC
<b>Schéma directeur</b>	<b>38 750</b>	<b>7 750</b>	<b>46 500</b>
<b>Audit des installations</b>	<b>15 166.67</b>	<b>3033.33</b>	<b>18 200</b>
<b>Total</b>	<b>53 916.67</b>	<b>10 783.33</b>	<b>64 700</b>

### RECETTES

Moyens financiers	Taux (% du HT)	Montant
<b>FNCCR</b>	<b>50% pour l'agglomération</b>	<b>313 908.20</b>
<b>Total</b>	<b>50% pour la commune</b>	<b>26 958.3</b>
<b>Reste à charge collectivité</b>	<b>50%</b>	<b>26 958.3</b>

### INDICATEURS DE SUIVI ET RESULTATS ATTENDUS

Consommations des bâtiments  
Satisfaction des employés et usagers

### ANNEXES (facultatif)

*exemple : courriers de confirmation des acteurs pour leur implication (notamment financière)*

--



## FICHE ACTION DU CONTRAT DE RELANCE ET DE TRANSITION ECOLOGIQUE

**FICHE ACTION/FICHE PROJET** : action/projet qui contient à la fois un volet action (mise en œuvre en 2021-2022 + plan de financement établi) et d'un volet projet (mise en œuvre 2023-2026 + plan de financement qui n'est pas en encore connu)

<b>Orientation stratégique :</b> <u>Rénovation thermique, transition énergétique et développement des énergies renouvelables</u>	<b>Intitulé de l'action/projet :</b> <u>Création d'un nouveau local pour délocalisation du poste de Police Municipale et extension du CTM</u>	<b>Logo collectivité</b>
---	--	--------------------------

<b>Fiche action/projet n°</b>	<b>3</b>
<b>Maître d'ouvrage</b>	<b>Commune de Courtry</b>

### RESUME DE L'ACTION/PROJET

Volet action : Etudes et maîtrise d'œuvre (2021/2022)

Volet projet : Travaux de construction de locaux neufs pour la Police Municipale (2022-2025) et extension du CTM (2022-2025).

### DESCRIPTION DETAILLEE

Dans le cadre de l'aménagement du terrain situé à l'arrière du CTM, un projet d'agrandissement du dit CTM est prévu ainsi que la délocalisation des locaux actuels de la police municipale et du CSU devenus trop exigus et non adaptés.

Un soin particulier à la sélection des matériaux pour leur performances énergétiques et leur qualité environnementale sera apporté et une attention particulière pour les systèmes et les techniques constructives sera déployé dans le cadre des marchés afin d'aboutir à une construction performante en terme d'efficacité énergétique et écologique (chauffage, éclairage, eau, sanitaires...). d

La commune a acquis récemment le terrain nu situé derrière le CTM pour réaliser ces projets dans la zone de la régale contigu au bâtiment du CTM actuel.

## FICHE ACTION DU CONTRAT DE RELANCE ET DE TRANSITION ECOLOGIQUE

### OBLIGATION(S) REGLEMENTAIRE(S) ET PROGRAMMATIQUE(S) DONT RELEVE L'ACTION

- ◆ Stratégie Nationale Bas Carbone
- Stratégie Nationale pour la Biodiversité
- SDRIF (Schéma Directeur de la Région Ile de France)
- Projet de territoire
- ◆ PCAET (Plan Climat Air Energie Territorial)
- Contrat de ville
- PLHI (Programme Local de l'Habitat Intercommunal)
- SCOP (Schéma de Cohérence et d'Orientations Paysagères)
- Plan de Prévention du Bruit dans l'Environnement
- NPNRU (Nouveau Programme National de Renouvellement Urbain)
- Contrat local de santé
- Autres (à préciser) :

### IMPACT(S) ECOLOGIQUE(S) DU PROJET

- |  |   |
|--|---|
| <ul style="list-style-type: none"> <li>◆ Lutte contre le changement climatique</li> <li>○ Adaptation au changement climatique et prévention des risques naturels</li> <li>◆ Gestion de la ressource en eau</li> <li>○ Economie circulaire, déchets, prévention des risques technologiques</li> <li>○◆ Lutte contre les pollutions</li> <li>○ Biodiversité et protection des espaces naturels, agricoles et sylvicoles</li> </ul> | <ul style="list-style-type: none"> <li>◆ Impact social (maintien ou création d'emploi vert, renforce l'accès aux services publics, contribue à la cohésion sociale...)</li> </ul> |
|--|---|

### DISPOSITIF(S) FINANCIER(S) CONCERNE(S)

- | <b>CPER</b>  | <b>DSIL</b>   |
|--|---|
| <ul style="list-style-type: none"> <li>○ Mobilité multimodale</li> <li>○ Enseignement supérieur</li> <li>○ Recherche et Innovation</li> <li>○ Transition écologique et énergétique</li> <li>○ Numérique</li> <li>○ Innovation, filières d'avenir et usine du futur</li> <li>○ Territoires</li> </ul> | <ul style="list-style-type: none"> <li>◆ Rénovation thermique, transition énergétique et développement des énergies renouvelables</li> <li>○ Mise aux normes et sécurisation des équipements publics</li> <li>○ Développement d'infrastructures en faveur de la mobilité</li> <li>○ Développement d'infrastructures en faveur de la construction de logement</li> <li>○ Développement du numérique et de la téléphonie mobile</li> <li>○ Réalisation d'hébergements et d'équipements publics rendus nécessaires par l'accroissement du nombre d'habitants</li> <li>○ Création, transformation et rénovation de bâtiments scolaires</li> </ul> |

## FICHE ACTION DU CONTRAT DE RELANCE ET DE TRANSITION ECOLOGIQUE

--	--

<p style="text-align: center;"><b>FNADT</b></p> <ul style="list-style-type: none"> <li>◆ Actions en faveur de l'emploi</li> <li>◆ Action qui concoure à accroître l'attractivité des territoires</li> <li>○ Actions innovantes ou expérimentales dans le domaine de l'aménagement et le développement durable</li> </ul>	<p style="text-align: center;"><b>DSIL PLAN DE RELANCE</b></p> <ul style="list-style-type: none"> <li>○ Préservation du patrimoine public historique et culturel</li> <li>○ Transition écologique</li> <li>○ Résilience sanitaire</li> </ul>
--	--

<p>○ <b>FAUD (Fond d'Aménagement et d'Urbanisme Durable)</b></p>	<p style="text-align: center;"><b>AUTRES</b></p> <p>○ Préciser :</p>
--	--

### CALENDRIER PREVISIONNEL (cocher la ou les période (s) concernée(s))

2021	2022	2023	2024	2025	2026
◆	◆	◆	◆○	◆	◆

### PARTENAIRES IDENTIFIES

*Préciser le rôle des partenaires : Appui financier, administratif, technique, ou en moyens humains*

Etat, Département (FAC), Région (CAR)

### PLAN DE FINANCEMENT PREVISIONNEL

➔ Volet action

- Montant total 58 000, 00 € HT (études)
- Calendrier prévisionnel (planning d'action, calendrier prévisionnel de réalisation et de dépense) : études dernier semestre 2021

➔ Volet projet (poursuite des études et travaux)

- Montant total A définir à l'issue des études:

#### DEPENSES (volet action)

Nature des dépenses	Montant HT	TVA	Montant TTC
---------------------	------------	-----	-------------

## FICHE ACTION DU CONTRAT DE RELANCE ET DE TRANSITION ECOLOGIQUE

<b>Etudes</b>	<b>58 000,00</b>	<b>12 000,00</b>	<b>70 000,00 €</b>
<b>Total</b>	<b>58 000,00 €</b>	<b>12 000,00 €</b>	<b>70 000,00 €</b>

### RECETTES (volet action)

Moyens financiers	Taux (% du HT)	Montant
<b>Etat, Département Région</b>	<b>80 %</b>	<b>46 400,00</b>
<b>Total</b>		
Reste à charge collectivité	<b>20 %</b>	<b>11 600,00</b>

### INDICATEURS DE SUIVI ET RESULTATS ATTENDUS

Permettre un accueil de qualité pour l'accroissement d'activité ainsi que des effectifs liés à la hausse démographique dans la commune.  
 Avoir des bâtiments accueillant et pratique favorisant le volet transition écologique et énergétique dans le choix des pratiques, des matériaux pour une incidence environnementale le plus faible possible.

### ANNEXES (facultatif)

*exemple : courriers de confirmation des acteurs pour leur implication (notamment financière)*

## FICHE PROJET DU CONTRAT DE RELANCE ET DE TRANSITION ECOLOGIQUE

**FICHE PROJET** : projet planifié à long terme (2023-2026) qui pourront évoluer dans leur description et estimation. Les opérations envisagées font d'abord l'objet de « fiches-projets » qui deviennent des « fiches-actions » lorsque leur nature et leur plan de financement sont établis et qu'elles sont suffisamment mûres pour démarrer à court terme

<b>Orientation stratégique :</b> <u>Rénovation thermique, transition énergétique et développement des énergies renouvelables</u>	<b>Intitulé du projet :</b> <u>Rénovation énergétique de la salle JBC</u>	 <b>Brou sur Chantereine</b>
---	--	--

<b>Fiche projet n°</b>	<b>5</b>
<b>Maître d'ouvrage</b>	<b>Ville de Brou-sur-Chantereine</b>

### RESUME DU PROJET

La salle Jean Baptiste Clément a été construite en 2012 avec de grandes baies vitrées ; il s'agira d'améliorer le système de ventilation, ainsi que l'isolation thermique car lors des périodes estivales, la salle est inutilisable à cause de la chaleur qui y est insupportable.

### OBLIGATION(S) REGLEMENTAIRE(S) ET PROGRAMMATIQUE(S) DONT RELEVE L'ACTION

- Stratégie Nationale Bas Carbone
- Stratégie Nationale pour la Biodiversité
- SDRIF (Schéma Directeur de la Région Ile de France)
- Projet de territoire
- PCAET (Plan Climat Air Energie Territorial)
- Contrat de ville
- PLHI (Programme Local de l'Habitat Intercommunal)
- SCOP (Schéma de Cohérence et d'Orientations Paysagères)
- Plan de Prévention du Bruit dans l'Environnement
- NPNRU (Nouveau Programme National de Renouvellement Urbain)
- Contrat local de santé
- Autres (à préciser)

## FICHE PROJET DU CONTRAT DE RELANCE ET DE TRANSITION ECOLOGIQUE

### IMPACT(S) ECOLOGIQUE(S) DU PROJET

<ul style="list-style-type: none"> <li><input checked="" type="checkbox"/> Lutte contre le changement climatique</li> <li><input checked="" type="checkbox"/> Adaptation au changement climatique et prévention des risques naturels</li> <li><input type="checkbox"/> Gestion de la ressource en eau</li> <li><input type="checkbox"/> Economie circulaire, déchets, prévention des risques technologiques</li> <li><input type="checkbox"/> Lutte contre les pollutions</li> <li><input type="checkbox"/> Biodiversité et protection des espaces naturels, agricoles et sylvicoles</li> </ul>	<p>o Impact social (maintien ou création d'emploi vert, renforce l'accès aux services publics, contribue à la cohésion sociale...)</p>
---	--

### DISPOSITIF(S) FINANCIER(S) CONCERNE(S)

<p style="text-align: center;"><b>CPER</b></p> <ul style="list-style-type: none"> <li><input type="checkbox"/> Mobilité multimodale</li> <li><input type="checkbox"/> Enseignement supérieur</li> <li><input type="checkbox"/> Recherche et Innovation</li> <li><input checked="" type="checkbox"/> Transition écologique et énergétique</li> <li><input type="checkbox"/> Numérique</li> <li><input type="checkbox"/> Innovation, filières d'avenir et usine du futur</li> <li><input type="checkbox"/> Territoires</li> </ul>	<p style="text-align: center;"><b>DSIL</b></p> <ul style="list-style-type: none"> <li><input checked="" type="checkbox"/> Rénovation thermique, transition énergétique et développement des énergies renouvelables</li> <li><input checked="" type="checkbox"/> Mise aux normes et sécurisation des équipements publics</li> <li><input type="checkbox"/> Développement d'infrastructures en faveur de la mobilité</li> <li><input type="checkbox"/> Développement d'infrastructures en faveur de la construction de logement</li> <li><input type="checkbox"/> Développement du numérique et de la téléphonie mobile</li> <li><input type="checkbox"/> Réalisation d'hébergements et d'équipements publics rendus nécessaires par l'accroissement du nombre d'habitants</li> <li><input type="checkbox"/> Création, transformation et rénovation de bâtiments scolaires</li> </ul>
<p style="text-align: center;"><b>FNADT</b></p> <ul style="list-style-type: none"> <li><input type="checkbox"/> Actions en faveur de l'emploi</li> <li><input type="checkbox"/> Action qui concoure à accroître l'attractivité des territoires</li> <li><input type="checkbox"/> Actions innovantes ou expérimentales dans le domaine de l'aménagement et le développement durable</li> </ul>	<p style="text-align: center;"><b>DSIL PLAN DE RELANCE</b></p> <ul style="list-style-type: none"> <li><input type="checkbox"/> Préservation du patrimoine public historique et culturel</li> <li><input checked="" type="checkbox"/> Transition écologique</li> <li><input type="checkbox"/> Résilience sanitaire</li> </ul>

FICHE PROJET DU CONTRAT DE RELANCE ET DE TRANSITION ECOLOGIQUE

<input type="radio"/> FAUD (Fond d'Aménagement et d'Urbanisme Durable)	<b>AUTRES</b> <input type="radio"/> Préciser :
--	---

**CALENDRIER PREVISIONNEL (cocher la ou les période (s) concernée(s))**

2021 <input type="radio"/>	2022 <input type="radio"/>	2023 <input type="radio"/>	2024 <input checked="" type="checkbox"/>	2025 <input type="radio"/>
-------------------------------	-------------------------------	-------------------------------	---	-------------------------------

**BUDGET PREVISIONNEL**

Montant total € HT : 350 000

**PARTENAIRES IDENTIFIES**

## FICHE ACTION DU CONTRAT DE RELANCE ET DE TRANSITION ECOLOGIQUE

**FICHE ACTION/FICHE PROJET** : action/projet qui contient à la fois un volet action (mise en œuvre en 2021-2022 + plan de financement établi) et d'un volet projet (mise en œuvre 2023-2026 + plan de financement qui n'est pas en encore connu)

<b>Orientation stratégique :</b> <u>Rénovation thermique, transition énergétique et développement des énergies renouvelables</u>	<b>Intitulé de l'action/projet :</b> <u>Plan transition énergétique bâtiments</u>	
---	--	---

<b>Fiche action/projet n°</b>	<b>3</b>
<b>Maître d'ouvrage</b>	<b>Mairie de Pontault-Combault</b>

### RESUME DE L'ACTION/PROJET

Volet action : Assistance à maîtrise d'ouvrage par bureau d'étude

Volet projet : Réalisation des travaux

### DESCRIPTION DETAILLEE

Plan transition énergétique bâtiments :

Les diagnostics et bilans des consommations de l'ensemble du patrimoine sont réalisés dans le cadre de leurs surconsommations. Suite à cet audit, il convient d'élaborer un plan visant à la réduction du coût énergétique.

### OBLIGATION(S) REGLEMENTAIRE(S) ET PROGRAMMATIQUE(S) DONT RELEVE L'ACTION



## FICHE ACTION DU CONTRAT DE RELANCE ET DE TRANSITION ECOLOGIQUE

- Stratégie Nationale Bas Carbone
- Stratégie Nationale pour la Biodiversité
- SDRIF (Schéma Directeur de la Région Ile de France)
- Projet de territoire
- PCAET (Plan Climat Air Energie Territorial)
- Contrat de ville
- PLHI (Programme Local de l'Habitat Intercommunal)
- SCOP (Schéma de Cohérence et d'Orientations Paysagères)
- Plan de Prévention du Bruit dans l'Environnement
- NPNRU (Nouveau Programme National de Renouvellement Urbain)
- Contrat local de santé
- Autres (à préciser)

### IMPACT(S) ECOLOGIQUE(S) DU PROJET

- Lutte contre le changement climatique
- Adaptation au changement climatique et prévention des risques naturels
- Gestion de la ressource en eau
- Economie circulaire, déchets, prévention des risques technologiques
- Lutte contre les pollutions
- Biodiversité et protection des espaces naturels, agricoles et sylvicoles

- Impact social (maintien ou création d'emploi vert, renforce l'accès aux services publics, contribue à la cohésion sociale...)

### DISPOSITIF(S) FINANCIER(S) CONCERNE(S)

#### CPER

- Mobilité multimodale
- Enseignement supérieur
- Recherche et Innovation
- Transition écologique et énergétique
- Numérique
- Innovation, filières d'avenir et usine du futur
- Territoires

#### DSIL

- Rénovation thermique, transition énergétique et développement des énergies renouvelables
- Mise aux normes et sécurisation des équipements publics
- Développement d'infrastructures en faveur de la mobilité
- Développement d'infrastructures en faveur de la construction de logement
- Développement du numérique et de la téléphonie mobile
- Réalisation d'hébergements et d'équipements publics rendus nécessaires par l'accroissement du nombre d'habitants
- Création, transformation et rénovation de bâtiments scolaires

#### FNADT

- Actions en faveur de l'emploi

#### DSIL PLAN DE RELANCE

- Préservation du patrimoine public historique

## FICHE ACTION DU CONTRAT DE RELANCE ET DE TRANSITION ECOLOGIQUE

<input type="checkbox"/> Action qui concoure à accroître l'attractivité des territoires <input type="checkbox"/> Actions innovantes ou expérimentales dans le domaine de l'aménagement et le développement durable	et culturel <input type="checkbox"/> Transition écologique <input type="checkbox"/> Résilience sanitaire
---	--

<input type="checkbox"/> <b>FAUD (Fond d'Aménagement et d'Urbanisme Durable)</b>	<b>AUTRES</b>  <input type="checkbox"/> Préciser :
--	--

### CALENDRIER PREVISIONNEL (cocher la ou les période (s) concernée(s))

2021 <input type="checkbox"/>	2022 <input checked="" type="checkbox"/>	2023 <input checked="" type="checkbox"/>	2024 <input checked="" type="checkbox"/>	2025 <input checked="" type="checkbox"/>	2026 <input type="checkbox"/>
----------------------------------	---	---	---	---	----------------------------------

### PARTENAIRES IDENTIFIES

*Préciser le rôle des partenaires : Appui financier, administratif, technique, ou en moyens humains*

### PLAN DE FINANCEMENT PREVISIONNEL

➔ Volet action

- Montant total € HT : 100 000.00
- Calendrier prévisionnel (planning d'action, calendrier prévisionnel de réalisation et de dépense) :

➔ Volet projet

- Montant total € HT : 15 000 000.00

#### DEPENSES (volet action)

Nature des dépenses	Montant HT	TVA	Montant TTC
<b>AMO</b>	<b>100 000 ,00</b>	<b>20 000,00</b>	<b>120 000.00</b>
<b>Total</b>	<b>100 000,00</b>	<b>20 000.00</b>	<b>120 000.00</b>

#### RECETTES (volet action)

## FICHE ACTION DU CONTRAT DE RELANCE ET DE TRANSITION ECOLOGIQUE

Moyens financiers	Taux (% du HT)	Montant
Total		
Reste à charge collectivité		

### INDICATEURS DE SUIVI ET RESULTATS ATTENDUS

Réduction de la consommation énergétique

### ANNEXES (facultatif)

*exemple : courriers de confirmation des acteurs pour leur implication (notamment financière)*

--

## FICHE ACTION

<b>Orientation stratégique :</b> <b><u>Biodiversité, protection des espaces naturels, agricoles et sylvicoles</u></b>	<b>Intitulé de l'action :</b> <b><u>CREATION D'UNE BRIGADE DE L'ENVIRONNEMENT</u></b>	
--	--	---

<b>Fiche action n°</b>	<b>10</b>
<b>Maître d'ouvrage</b>	<b>Ville de ROISSY EN BRIE</b>

### RESUME DE L'ACTION

Projet visant à assurer la préservation des milieux naturels et des ressources ainsi qu'à lutter contre toutes les formes de pollution :

- Déchets sauvages, épaves
- Mitage des espaces naturels,
- Incivilités quotidiennes,
- Pollution visuelle (contrôle Règlement Local Publicité),

### DESCRIPTION DETAILLEE

La ville souhaite créer une brigade de l'environnement composée d'agents assermentés, chargés de surveiller le domaine public et de prévenir les actes d'incivisme et d'atteinte à l'environnement.

- Détection et résorption des dépôts sauvages, recherche des auteurs et verbalisation
- Lutte contre les mégots et papiers jetés sur la voie publique
- Lutte contre les déjections canines
- Lutte contre le non-respect de la réglementation relative aux nuisances sonores
- Lutte contre les tags et la dégradation des espaces paysagers et du mobilier urbain
- Contrôle des végétations débordantes
- Non-respect de la réglementation communale des déchets (horaires de sorties des bacs, encombrants ....)
- Patrouilles d'îlotage en pédestre ou en VTT pour être toujours plus proche et plus à l'écoute des administrés

## OBLIGATION(S) REGLEMENTAIRE(S) ET PROGRAMMATIQUE(S) DONT RELEVE L'ACTION

- Stratégie Nationale Bas Carbone
- o Stratégie Nationale pour la Biodiversité
  - o SDRIF (Schéma Directeur de la Région Ile de France)
  - o Projet de territoire
  - o PCAET (Plan Climat Air Energie Territorial)
  - o Contrat de ville
  - o PLHI (Programme Local de l'Habitat Intercommunal)
  - o SCOP (Schéma de Cohérence et d'Orientations Paysagères)
  - o Plan de Prévention du Bruit dans l'Environnement
  - o NPNRU (Nouveau Programme National de Renouvellement Urbain)
  - o Contrat local de santé
  - o Autres (à préciser)

## IMPACT(S) ECOLOGIQUE(S) DU PROJET

- Lutte contre le changement climatique
- o Adaptation au changement climatique et prévention des risques naturels
  - o Gestion de la ressource en eau
  - o Economie circulaire, déchets, prévention des risques technologiques
  - Lutte contre les pollutions
  - o Biodiversité et protection des espaces naturels, agricoles et sylvicoles

- Impact social (maintien ou création d'emploi vert, renforce l'accès aux services publics, contribue à la cohésion sociale...)

## DISPOSITIF(S) FINANCIER(S) CONCERNE(S)

### CPER

- o Mobilité multimodale
- o Enseignement supérieur
- o Recherche et Innovation
- o Transition écologique et énergétique
- o Numérique
- o Innovation, filières d'avenir et usine du futur
- o Territoires

### DSIL

- o Rénovation thermique, transition énergétique et développement des énergies renouvelables
- o Mise aux normes et sécurisation des équipements publics
- o Développement d'infrastructures en faveur de la mobilité
- o Développement d'infrastructures en faveur de la construction de logement
- o Développement du numérique et de la téléphonie mobile
- o Réalisation d'hébergements et d'équipements publics rendus nécessaires par l'accroissement du nombre d'habitants

	<input type="checkbox"/> Création, transformation et rénovation de bâtiments scolaires
--	--

<p style="text-align: center;"><b>FNADT</b></p> <input type="checkbox"/> Actions en faveur de l'emploi <input type="checkbox"/> Action qui concourt à accroître l'attractivité des territoires <input type="checkbox"/> Actions innovantes ou expérimentales dans le domaine de l'aménagement et le développement durable	<p style="text-align: center;"><b>DSIL PLAN DE RELANCE</b></p> <input type="checkbox"/> Préservation du patrimoine public historique et culturel <input checked="" type="checkbox"/> Transition écologique <input type="checkbox"/> Résilience sanitaire
---	--

<input type="checkbox"/> <b>FAUD (Fond d'Aménagement et d'Urbanisme Durable)</b>	<p style="text-align: center;"><b>AUTRES</b></p> <input type="checkbox"/> Préciser :
--	--

**CALENDRIER PREVISIONNEL (cocher la ou les période (s) concernée(s))**

2021	2022 X	2023 o	2024 o	2025 o
------	-----------	-----------	-----------	-----------

**PARTENAIRES IDENTIFIES**  
*Préciser le rôle des partenaires : Appui financier, administratif, technique, ou en moyens humains*

**PLAN DE FINANCEMENT PREVISIONNEL**

Montant total € HT : Rémunération de 4 agents catégorie C

Calendrier prévisionnel (planning d'action, calendrier prévisionnel de réalisation et de dépense) : Déploiement suivant mise en œuvre nouvelle organisation des services en 2022

**DEPENSES**

Nature des dépenses	Montant HT	TVA	Montant TTC

<b>Total</b>			

**RECETTES**

Moyens financiers	Taux (% du HT)	Montant
<b>Total</b>		
<b>Reste à charge collectivité</b>		

**INDICATEURS DE SUIVI ET RESULTATS ATTENDUS**

Propreté du domaine public  
Ratio dépôts déchèterie

**ANNEXES (facultatif)**  
*exemple : courriers de confirmation des acteurs pour leur implication (notamment financière)*

## FICHE PROJET DU CONTRAT DE RELANCE ET DE TRANSITION ECOLOGIQUE

**FICHE PROJET :** projet planifié à long terme (2023-2026) qui pourront évoluer dans leur description et estimation. Les opérations envisagées font d'abord l'objet de « fiches-projets » qui deviennent des « fiches-actions » lorsque leur nature et leur plan de financement sont établis et qu'elles sont suffisamment mûres pour démarrer à court terme

<b>Orientation stratégique :</b> <u>Rénovation thermique, transition énergétique et développement des énergies renouvelables</u>	<b>Intitulé du projet :</b> <u>Rénovation énergétique de la salle Chanteclair</u>	 <b>Brou sur Chantereine</b>
---	--	--

<b>Fiche projet n°</b>	<b>6</b>
<b>Maître d'ouvrage</b>	<b>Ville de Brou-sur-Chantereine</b>

### RESUME DU PROJET

La salle Chanteclair date des années 1970 (1969 précisément), et a été construite avec un toit terrasse, qui depuis quelques années pose des problèmes d'infiltration et d'humidité à cause d'un manque d'étanchéité. Il s'agira de revoir l'isolation du toit terrasse et de renforcer la ventilation de la salle et également de changer les huisseries qui sont d'origine.

### OBLIGATION(S) REGLEMENTAIRE(S) ET PROGRAMMATIQUE(S) DONT RELEVE L'ACTION

- Stratégie Nationale Bas Carbone
- Stratégie Nationale pour la Biodiversité
- SDRIF (Schéma Directeur de la Région Ile de France)
- Projet de territoire
- PCAET (Plan Climat Air Energie Territorial)
- Contrat de ville
- PLHI (Programme Local de l'Habitat Intercommunal)
- SCOP (Schéma de Cohérence et d'Orientations Paysagères)
- Plan de Prévention du Bruit dans l'Environnement
- NPNRU (Nouveau Programme National de Renouvellement Urbain)
- Contrat local de santé
- Autres (à préciser)



## FICHE PROJET DU CONTRAT DE RELANCE ET DE TRANSITION ECOLOGIQUE

### IMPACT(S) ECOLOGIQUE(S) DU PROJET

<ul style="list-style-type: none"> <li><input checked="" type="checkbox"/> Lutte contre le changement climatique</li> <li><input checked="" type="checkbox"/> Adaptation au changement climatique et prévention des risques naturels</li> <li><input type="checkbox"/> Gestion de la ressource en eau</li> <li><input type="checkbox"/> Economie circulaire, déchets, prévention des risques technologiques</li> <li><input type="checkbox"/> Lutte contre les pollutions</li> <li><input type="checkbox"/> Biodiversité et protection des espaces naturels, agricoles et sylvicoles</li> </ul>	<p>o Impact social (maintien ou création d'emploi vert, renforce l'accès aux services publics, contribue à la cohésion sociale...)</p>
---	--

### DISPOSITIF(S) FINANCIER(S) CONCERNE(S)

<p style="text-align: center;"><b>CPER</b></p> <ul style="list-style-type: none"> <li><input type="checkbox"/> Mobilité multimodale</li> <li><input type="checkbox"/> Enseignement supérieur</li> <li><input type="checkbox"/> Recherche et Innovation</li> <li><input checked="" type="checkbox"/> Transition écologique et énergétique</li> <li><input type="checkbox"/> Numérique</li> <li><input type="checkbox"/> Innovation, filières d'avenir et usine du futur</li> <li><input type="checkbox"/> Territoires</li> </ul>	<p style="text-align: center;"><b>DSIL</b></p> <ul style="list-style-type: none"> <li><input checked="" type="checkbox"/> Rénovation thermique, transition énergétique et développement des énergies renouvelables</li> <li><input checked="" type="checkbox"/> Mise aux normes et sécurisation des équipements publics</li> <li><input type="checkbox"/> Développement d'infrastructures en faveur de la mobilité</li> <li><input type="checkbox"/> Développement d'infrastructures en faveur de la construction de logement</li> <li><input type="checkbox"/> Développement du numérique et de la téléphonie mobile</li> <li><input type="checkbox"/> Réalisation d'hébergements et d'équipements publics rendus nécessaires par l'accroissement du nombre d'habitants</li> <li><input type="checkbox"/> Création, transformation et rénovation de bâtiments scolaires</li> </ul>
<p style="text-align: center;"><b>FNADT</b></p> <ul style="list-style-type: none"> <li><input type="checkbox"/> Actions en faveur de l'emploi</li> <li><input type="checkbox"/> Action qui concoure à accroître l'attractivité des territoires</li> <li><input type="checkbox"/> Actions innovantes ou expérimentales dans le domaine de l'aménagement et le développement durable</li> </ul>	<p style="text-align: center;"><b>DSIL PLAN DE RELANCE</b></p> <ul style="list-style-type: none"> <li><input type="checkbox"/> Préservation du patrimoine public historique et culturel</li> <li><input checked="" type="checkbox"/> Transition écologique</li> <li><input type="checkbox"/> Résilience sanitaire</li> </ul>

FICHE PROJET DU CONTRAT DE RELANCE ET DE TRANSITION ECOLOGIQUE

<p><input type="radio"/> FAUD (Fond d'Aménagement et d'Urbanisme Durable)</p>	<p><b>AUTRES</b> <input type="radio"/> Préciser :</p>
---	---

**CALENDRIER PREVISIONNEL (cocher la ou les période (s) concernée(s))**

2021 <input type="radio"/>	2022 <input type="radio"/>	2023 <input type="radio"/>	2024 <input checked="" type="checkbox"/>	2025 <input checked="" type="checkbox"/>
-------------------------------	-------------------------------	-------------------------------	---	---

**BUDGET PREVISIONNEL**

Montant total € HT : 500 000

**PARTENAIRES IDENTIFIES**

## FICHE PROJET DU CONTRAT DE RELANCE ET DE TRANSITION ECOLOGIQUE

**FICHE PROJET** : projet planifié à long terme (2023-2026) qui pourront évoluer dans leur description et estimation. Les opérations envisagées font d'abord l'objet de « fiches-projets » qui deviennent des « fiches-actions » lorsque leur nature et leur plan de financement sont établis et qu'elles sont suffisamment mûres pour démarrer à court terme

<b>Orientation stratégique :</b> <b><u>Rénovation thermique, transition énergétique et développement des énergies renouvelables</u></b>	<b>Intitulé du projet :</b> <b><u>Rénovation énergétique du bâtiment de la crèche municipale</u></b>	 <b>Brou sur Chantereine</b>
--	---	--

<b>Fiche projet n°</b>	<b>7</b>
<b>Maître d'ouvrage</b>	<b>Ville de Brou-sur-Chantereine</b>

### RESUME DU PROJET

Ce bâtiment a été construit en 1966 mais il s'agissait de logements. La transformation du bâtiment en crèche date de 1990. Le bâtiment est très mal isolé et n'est pas des plus adaptés à l'activité de crèche.

### OBLIGATION(S) REGLEMENTAIRE(S) ET PROGRAMMATIQUE(S) DONT RELEVE L'ACTION

- Stratégie Nationale Bas Carbone
- Stratégie Nationale pour la Biodiversité
- SDRIF (Schéma Directeur de la Région Ile de France)
- Projet de territoire
- PCAET (Plan Climat Air Energie Territorial)
- Contrat de ville
- PLHI (Programme Local de l'Habitat Intercommunal)
- SCOP (Schéma de Cohérence et d'Orientations Paysagères)
- Plan de Prévention du Bruit dans l'Environnement
- NPNRU (Nouveau Programme National de Renouvellement Urbain)
- Contrat local de santé
- Autres (à préciser)

## FICHE PROJET DU CONTRAT DE RELANCE ET DE TRANSITION ECOLOGIQUE

### IMPACT(S) ECOLOGIQUE(S) DU PROJET

<ul style="list-style-type: none"> <li><input checked="" type="checkbox"/> Lutte contre le changement climatique</li> <li><input checked="" type="checkbox"/> Adaptation au changement climatique et prévention des risques naturels</li> <li><input type="checkbox"/> Gestion de la ressource en eau</li> <li><input type="checkbox"/> Economie circulaire, déchets, prévention des risques technologiques</li> <li><input type="checkbox"/> Lutte contre les pollutions</li> <li><input type="checkbox"/> Biodiversité et protection des espaces naturels, agricoles et sylvicoles</li> </ul>	<p>o Impact social (maintien ou création d'emploi vert, renforce l'accès aux services publics, contribue à la cohésion sociale...)</p>
---	--

### DISPOSITIF(S) FINANCIER(S) CONCERNE(S)

<p style="text-align: center;"><b>CPER</b></p> <ul style="list-style-type: none"> <li><input type="checkbox"/> Mobilité multimodale</li> <li><input type="checkbox"/> Enseignement supérieur</li> <li><input type="checkbox"/> Recherche et Innovation</li> <li><input checked="" type="checkbox"/> Transition écologique et énergétique</li> <li><input type="checkbox"/> Numérique</li> <li><input type="checkbox"/> Innovation, filières d'avenir et usine du futur</li> <li><input type="checkbox"/> Territoires</li> </ul>	<p style="text-align: center;"><b>DSIL</b></p> <ul style="list-style-type: none"> <li><input checked="" type="checkbox"/> Rénovation thermique, transition énergétique et développement des énergies renouvelables</li> <li><input checked="" type="checkbox"/> Mise aux normes et sécurisation des équipements publics</li> <li><input type="checkbox"/> Développement d'infrastructures en faveur de la mobilité</li> <li><input type="checkbox"/> Développement d'infrastructures en faveur de la construction de logement</li> <li><input type="checkbox"/> Développement du numérique et de la téléphonie mobile</li> <li><input type="checkbox"/> Réalisation d'hébergements et d'équipements publics rendus nécessaires par l'accroissement du nombre d'habitants</li> <li><input type="checkbox"/> Création, transformation et rénovation de bâtiments scolaires</li> </ul>
---	---

<p style="text-align: center;"><b>FNADT</b></p> <ul style="list-style-type: none"> <li><input type="checkbox"/> Actions en faveur de l'emploi</li> <li><input type="checkbox"/> Action qui concoure à accroître l'attractivité des territoires</li> <li><input type="checkbox"/> Actions innovantes ou expérimentales dans le domaine de l'aménagement et le développement durable</li> </ul>	<p style="text-align: center;"><b>DSIL PLAN DE RELANCE</b></p> <ul style="list-style-type: none"> <li><input type="checkbox"/> Préservation du patrimoine public historique et culturel</li> <li><input checked="" type="checkbox"/> Transition écologique</li> <li><input type="checkbox"/> Résilience sanitaire</li> </ul>
---	--

<ul style="list-style-type: none"> <li><input type="checkbox"/> <b>FAUD (Fond d'Aménagement et d'Urbanisme)</b></li> </ul>	<p style="text-align: center;"><b>AUTRES</b></p>
--	--

## FICHE PROJET DU CONTRAT DE RELANCE ET DE TRANSITION ECOLOGIQUE

Durable)	<input type="radio"/> Préciser :
----------	----------------------------------

### CALENDRIER PREVISIONNEL (cocher la ou les période (s) concernée(s))

2021 <input type="radio"/>	2022 <input type="radio"/>	2023 <input type="radio"/>	2024 <input checked="" type="checkbox"/>	2025 <input checked="" type="checkbox"/>
-------------------------------	-------------------------------	-------------------------------	---	---

### BUDGET PREVISIONNEL

Montant total € HT : 500 000

### PARTENAIRES IDENTIFIES

--

# FICHE PROJET DU CONTRAT DE RELANCE ET DE TRANSITION ECOLOGIQUE

## FICHE PROJET

<b>Orientation stratégique : Réalisation d'équipements rendus nécessaires par l'accroissement du nombre d'habitants / création, transformation et rénovation de bâtiments scolaires</b>	<b>Intitulé du projet : Restructuration de l'école maternelle du parc selon un principe d'optimisation du foncier (densification bâtie de la parcelle) et d'école "vitrine" et exemplaire de la transition écologique engagée au sein de la ville : îlots de fraîcheur, performance énergétique, circuits courts, emploi de matériaux biosourcés, gestion des eaux pluviales, et mobilités douces</b>	
---	---	---

Fiche projet n°	10
Maître d'ouvrage	Ville de Chelles

### RESUME DU PROJET

Restructuration de l'école du parc en groupe scolaire de 18 classes, ayant pour objectif de :

- Permettre l'accueil d'effectifs supplémentaires rendu nécessaire par l'évolution démographique et les nouvelles opérations de logements du centre-ville
- Optimiser le foncier existant par une densification bâtie de la parcelle
- Développer une école « vitrine » et exemplaire en cœur de ville : îlots de fraîcheur, performance énergétique, circuits courts, emploi de matériaux biosourcés, gestion des eaux pluviales, et mobilités douces

### OBLIGATION(S) REGLEMENTAIRE(S) ET PROGRAMMATIQUE(S) DONT RELEVE L'ACTION

- X Stratégie Nationale Bas Carbone
  - o Stratégie Nationale pour la Biodiversité
- X SDRIF (Schéma Directeur de la Région Ile de France) – accompagnement de la production de logements
  - o Projet de territoire
  - o PCAET (Plan Climat Air Energie Territorial)
  - o Contrat de ville
- X PLHI (Programme Local de l'Habitat Intercommunal) – accompagnement de la production de logements
  - o SCOP (Schéma de Cohérence et d'Orientations Paysagères)
  - o Plan de Prévention du Bruit dans l'Environnement
  - o NPNRU (Nouveau Programme National de Renouvellement Urbain)
  - o Contrat local de santé
- X Autres (à préciser) :
  - SDAGE du bassin Seine-Normandie
  - SAGE Marne Confluence

## FICHE PROJET DU CONTRAT DE RELANCE ET DE TRANSITION ECOLOGIQUE

## FICHE PROJET DU CONTRAT DE RELANCE ET DE TRANSITION ECOLOGIQUE

### IMPACT(S) ECOLOGIQUE(S) DU PROJET

<ul style="list-style-type: none"> <li><input checked="" type="checkbox"/> Lutte contre le changement climatique</li> <li><input checked="" type="checkbox"/> Adaptation au changement climatique et prévention des risques naturels</li> <li><input checked="" type="checkbox"/> Gestion de la ressource en eau</li> <li><input checked="" type="checkbox"/> Economie circulaire, déchets, prévention des risques technologiques</li> <li><input type="checkbox"/> Lutte contre les pollutions</li> <li><input type="checkbox"/> Biodiversité et protection des espaces naturels, agricoles et sylvicoles</li> </ul>	<p><input checked="" type="checkbox"/> Impact social (maintien ou création d'emploi vert, renforce l'accès aux services publics, contribue à la cohésion sociale...)</p>
---	--

### DISPOSITIF(S) FINANCIER(S) CONCERNE(S)

<p style="text-align: center;"><b>CPER</b></p> <ul style="list-style-type: none"> <li><input type="checkbox"/> Mobilité multimodale</li> <li><input type="checkbox"/> Enseignement supérieur</li> <li><input type="checkbox"/> Recherche et Innovation</li> <li><input type="checkbox"/> Transition écologique et énergétique</li> <li><input type="checkbox"/> Numérique</li> <li><input type="checkbox"/> Innovation, filières d'avenir et usine du futur</li> <li><input type="checkbox"/> Territoires</li> </ul>	<p style="text-align: center;"><b>DSIL</b></p> <ul style="list-style-type: none"> <li><input checked="" type="checkbox"/> Rénovation thermique, transition énergétique et développement des énergies renouvelables</li> <li><input type="checkbox"/> Mise aux normes et sécurisation des équipements publics</li> <li><input type="checkbox"/> Développement d'infrastructures en faveur de la mobilité</li> <li><input type="checkbox"/> Développement d'infrastructures en faveur de la construction de logement</li> <li><input type="checkbox"/> Développement du numérique et de la téléphonie mobile</li> <li><input checked="" type="checkbox"/> Réalisation d'hébergements et d'équipements publics rendus nécessaires par l'accroissement du nombre d'habitants</li> <li><input checked="" type="checkbox"/> Création, transformation et rénovation de bâtiments scolaires</li> </ul>
--	--

<p style="text-align: center;"><b>FNADT</b></p> <ul style="list-style-type: none"> <li><input type="checkbox"/> Actions en faveur de l'emploi</li> <li><input type="checkbox"/> Action qui concourt à accroître l'attractivité des territoires</li> <li><input type="checkbox"/> Actions innovantes ou expérimentales dans le domaine de l'aménagement et le développement durable</li> </ul>	<p style="text-align: center;"><b>DSIL PLAN DE RELANCE</b></p> <ul style="list-style-type: none"> <li><input type="checkbox"/> Préservation du patrimoine public historique et culturel</li> <li><input type="checkbox"/> Transition écologique</li> <li><input type="checkbox"/> Résilience sanitaire</li> </ul>
---	---

<ul style="list-style-type: none"> <li><input type="checkbox"/> <b>FAUD (Fond d'Aménagement et d'Urbanisme Durable)</b></li> </ul>	<p style="text-align: center;"><b>AUTRES</b></p> <ul style="list-style-type: none"> <li><input type="checkbox"/> Préciser :</li> </ul>
--	--



## FICHE PROJET DU CONTRAT DE RELANCE ET DE TRANSITION ECOLOGIQUE

--	--

### CALENDRIER PREVISIONNEL (cocher la ou les période (s) concernée(s))

2021	2022	2023	2024	2025
<input type="radio"/>	<input type="radio"/>	<input type="radio"/>	<input checked="" type="radio"/>	<input checked="" type="radio"/>

### BUDGET PREVISIONNEL

Montant total € HT : 11 235 000 € HT

### PARTENAIRES IDENTIFIES

Pas de partenaires identifiés à ce jour

## FICHE PROJET DU CONTRAT DE RELANCE ET DE TRANSITION ECOLOGIQUE

**FICHE PROJET** : projet planifié à long terme (2023-2026) qui pourront évoluer dans leur description et estimation. Les opérations envisagées font d'abord l'objet de « fiches-projets » qui deviennent des « fiches-actions » lorsque leur nature et leur plan de financement sont établis et qu'elles sont suffisamment mûres pour démarrer à court terme

<b>Fiche projet n°</b>	<b>3</b>
<b>Maître d'ouvrage</b>	<b>Commune de Lognes</b>

<b>Orientation stratégique : <u>Rénovation thermique, transition énergétique et développement des énergies renouvelables</u></b>	<b>Intitulé du projet : <u>Rénovation énergétique du groupe scolaire du Mandinet</u></b>	
--	--	--

### RESUME DU PROJET

Sur les deux corps de bâtiments composant le groupe scolaire du Mandinet le projet consiste au remplacement de la totalité des huisseries extérieures par des huisseries en aluminium double vitrage, la rénovation de la totalité des éclairages de l'équipement et la mise en œuvre de dispositifs économiseurs d'eau.

Créé en octobre 1985, cet établissement de 3 612m<sup>2</sup> est réparti sur deux niveaux. Afin de garantir sa pérennité et réduire les coûts de fonctionnement, il faut rénover l'ensemble des huisseries extérieures et remplacer tous les appareils d'éclairage devenu obsolètes.

- ✓ Remplacement de l'ensemble des huisseries PVC par des huisseries aluminium à rupture de pont thermique ;
- ✓ Mise en œuvre de dispositifs d'éclairage à LED à l'intérieur et aux accès extérieurs y compris re-câblages et mises en œuvre de détecteurs de présence.
- ✓ Remplacement de l'ensemble de la robinetterie par du matériel à détection de classe A dans la norme ECAU du CSTB.

### OBLIGATION(S) REGLEMENTAIRE(S) ET PROGRAMMATIQUE(S) DONT RELEVE L'ACTION

## FICHE PROJET DU CONTRAT DE RELANCE ET DE TRANSITION ECOLOGIQUE

### **X Stratégie Nationale Bas Carbone**

- o Stratégie Nationale pour la Biodiversité
- o SDRIF (Schéma Directeur de la Région Ile de France)
- o Projet de territoire

### **X PCAET (Plan Climat Air Energie Territorial)**

- o Contrat de ville
- o PLHI (Programme Local de l'Habitat Intercommunal)
- o SCOP (Schéma de Cohérence et d'Orientations Paysagères)
- o Plan de Prévention du Bruit dans l'Environnement
- o NPNRU (Nouveau Programme National de Renouvellement Urbain)
- o Contrat local de santé
- o Autres (à préciser)

## IMPACT(S) ECOLOGIQUE(S) DU PROJET

### **X Lutte contre le changement climatique**

- o Adaptation au changement climatique et prévention des risques naturels

### **X Gestion de la ressource en eau**

- o Economie circulaire, déchets, prévention des risques technologiques
- o Lutte contre les pollutions
- o Biodiversité et protection des espaces naturels, agricoles et sylvicoles

o Impact social (maintien ou création d'emploi vert, renforce l'accès aux services publics, contribue à la cohésion sociale...)

## DISPOSITIF(S) FINANCIER(S) CONCERNE(S)

### **CPER**

- o Mobilité multimodale
- o Enseignement supérieur
- o Recherche et Innovation
- o Transition écologique et énergétique
- o Numérique
- o Innovation, filières d'avenir et usine du futur
- o Territoires

### **DSIL**

#### **X Rénovation thermique, transition énergétique et développement des énergies renouvelables**

#### **X Mise aux normes et sécurisation des équipements publics**

- o Développement d'infrastructures en faveur de la mobilité
- o Développement d'infrastructures en faveur de la construction de logement
- o Développement du numérique et de la téléphonie mobile
- o Réalisation d'hébergements et d'équipements publics rendus nécessaires par l'accroissement du nombre d'habitants

#### **X Création, transformation et rénovation de**

## FICHE PROJET DU CONTRAT DE RELANCE ET DE TRANSITION ECOLOGIQUE

	<b>bâtiments scolaires</b>
--	----------------------------

<p style="text-align: center;"><b>FNADT</b></p> <ul style="list-style-type: none"><li>○ Actions en faveur de l'emploi</li><li>○ Action qui concoure à accroître l'attractivité des territoires</li><li>○ Actions innovantes ou expérimentales dans le domaine de l'aménagement et le développement durable</li></ul>	<p style="text-align: center;"><b>DSIL PLAN DE RELANCE</b></p> <ul style="list-style-type: none"><li>○ Préservation du patrimoine public historique et culturel</li><li><b>X Transition écologique</b></li><li>○ Résilience sanitaire</li></ul>
--	---

### BUDGET PREVISIONNEL

Montant total € HT : <b>780 000 €HT</b>
---

### PARTENAIRES IDENTIFIES

<p><u>Appui technique</u> : Bureau d'Etudes Technique, Bureau de contrôle, BET thermicien.</p> <p><u>Appui administratif</u> : Service scolaire.</p> <p><u>Appui financier</u> : Etat (CRTE), Région Ile de France</p>
--

## FICHE PROJET DU CONTRAT DE RELANCE ET DE TRANSITION ECOLOGIQUE

**FICHE PROJET :** projet planifié à long terme (2023-2026) qui pourront évoluer dans leur description et estimation. Les opérations envisagées font d'abord l'objet de « fiches-projets » qui deviennent des « fiches-actions » lorsque leur nature et leur plan de financement sont établis et qu'elles sont suffisamment mûres pour démarrer à court terme

<b>Orientation stratégique : <u>Désimperméabilisation et végétalisation</u></b>	<b>Intitulé du projet :</b>  <b><u>Programme de plantation d'arbres (2022-2026)</u></b>	
---	---	---

<b>Fiche projet n°</b>	<b>10</b>
<b>Maître d'ouvrage</b>	<b>Mairie de Pontault-Combault</b>

### RESUME DU PROJET

Plantation de 1500 arbres :

Programme de verdissement de la ville.

Réaliser des ilots de fraîcheur à travers la ville intramuros pour une action corrective des températures élevées avec espaces de convivialité.

Favoriser un milieu de vie pour la faune environnante.

### OBLIGATION(S) REGLEMENTAIRE(S) ET PROGRAMMATIQUE(S) DONT RELEVE L'ACTION

- Stratégie Nationale Bas Carbone
- Stratégie Nationale pour la Biodiversité
- SDRIF (Schéma Directeur de la Région Ile de France)
- Projet de territoire
- PCAET (Plan Climat Air Energie Territorial)
- Contrat de ville
- PLHI (Programme Local de l'Habitat Intercommunal)
- SCOP (Schéma de Cohérence et d'Orientations Paysagères)
- Plan de Prévention du Bruit dans l'Environnement
- NPNRU (Nouveau Programme National de Renouvellement Urbain)
- Contrat local de santé
- Autres (à préciser)

## FICHE PROJET DU CONTRAT DE RELANCE ET DE TRANSITION ECOLOGIQUE

### IMPACT(S) ECOLOGIQUE(S) DU PROJET

<ul style="list-style-type: none"> <li><input checked="" type="checkbox"/> Lutte contre le changement climatique</li> <li><input type="checkbox"/> Adaptation au changement climatique et prévention des risques naturels</li> <li><input checked="" type="checkbox"/> Gestion de la ressource en eau</li> <li><input type="checkbox"/> Economie circulaire, déchets, prévention des risques technologiques</li> <li><input checked="" type="checkbox"/> Lutte contre les pollutions</li> <li><input type="checkbox"/> Biodiversité et protection des espaces naturels, agricoles et sylvicoles</li> </ul>	<ul style="list-style-type: none"> <li><input type="checkbox"/> Impact social (maintien ou création d'emploi vert, renforce l'accès aux services publics, contribue à la cohésion sociale...)</li> </ul>
--	--

### DISPOSITIF(S) FINANCIER(S) CONCERNE(S)

<p style="text-align: center;"><b>CPER</b></p> <ul style="list-style-type: none"> <li><input type="checkbox"/> Mobilité multimodale</li> <li><input type="checkbox"/> Enseignement supérieur</li> <li><input type="checkbox"/> Recherche et Innovation</li> <li><input checked="" type="checkbox"/> Transition écologique et énergétique</li> <li><input type="checkbox"/> Numérique</li> <li><input type="checkbox"/> Innovation, filières d'avenir et usine du futur</li> <li><input type="checkbox"/> Territoires</li> </ul>	<p style="text-align: center;"><b>DSIL</b></p> <ul style="list-style-type: none"> <li><input type="checkbox"/> Rénovation thermique, transition énergétique et développement des énergies renouvelables</li> <li><input type="checkbox"/> Mise aux normes et sécurisation des équipements publics</li> <li><input type="checkbox"/> Développement d'infrastructures en faveur de la mobilité</li> <li><input type="checkbox"/> Développement d'infrastructures en faveur de la construction de logement</li> <li><input type="checkbox"/> Développement du numérique et de la téléphonie mobile</li> <li><input type="checkbox"/> Réalisation d'hébergements et d'équipements publics rendus nécessaires par l'accroissement du nombre d'habitants</li> <li><input type="checkbox"/> Création, transformation et rénovation de bâtiments scolaires</li> </ul>
---	---

<p style="text-align: center;"><b>FNADT</b></p> <ul style="list-style-type: none"> <li><input type="checkbox"/> Actions en faveur de l'emploi</li> <li><input type="checkbox"/> Action qui concoure à accroître l'attractivité des territoires</li> <li><input type="checkbox"/> Actions innovantes ou expérimentales dans le domaine de l'aménagement et le développement durable</li> </ul>	<p style="text-align: center;"><b>DSIL PLAN DE RELANCE</b></p> <ul style="list-style-type: none"> <li><input type="checkbox"/> Préservation du patrimoine public historique et culturel</li> <li><input type="checkbox"/> Transition écologique</li> <li><input type="checkbox"/> Résilience sanitaire</li> </ul>
---	---

FICHE PROJET DU CONTRAT DE RELANCE ET DE TRANSITION ECOLOGIQUE

<input type="checkbox"/> FAUD (Fond d'Aménagement et d'Urbanisme Durable)	<input type="checkbox"/> AUTRES <input type="checkbox"/> Préciser :
---	--

**CALENDRIER PREVISIONNEL (cocher la ou les période (s) concernée(s))**

2021 <input type="checkbox"/>	2022 <input checked="" type="checkbox"/>	2023 <input checked="" type="checkbox"/>	2024 <input checked="" type="checkbox"/>	2025 <input checked="" type="checkbox"/>
----------------------------------	---	---	---	---

**BUDGET PREVISIONNEL**

Montant total : 1.500.000 € HT sur 4 ans

**PARTENAIRES IDENTIFIES**

## FICHE ACTION DU CONTRAT DE RELANCE ET DE TRANSITION ECOLOGIQUE

**FICHE ACTION/FICHE PROJET** : action/projet qui contient à la fois un volet action (mise en œuvre en 2021-2022 + plan de financement établi) et d'un volet projet (mise en œuvre 2023-2026 + plan de financement qui n'est pas en encore connu)

<b>Orientation stratégique : <u>Réalisation d'hébergements et d'équipements rendus nécessaires par l'accroissement du nombre d'habitants</u></b>	<b>Intitulé de l'action/projet : <u>Création d'une nouvelle crèche de 40 berceaux</u></b>	<b>Logo collectivité</b>
--	---	--------------------------

<b>Fiche action/projet n°</b>	<b>10</b>
<b>Maître d'ouvrage</b>	<b>Commune de Courtry</b>

### RESUME DE L'ACTION/PROJET

Volet action : lancement des études

Volet projet : poursuite études + acquisition en VEFA + travaux d'aménagement intérieurs

### DESCRIPTION DETAILLEE

Création d'une nouvelle crèche de 40 berceaux pour faire face à l'augmentation de la population liée à la construction de logements

### OBLIGATION(S) REGLEMENTAIRE(S) ET PROGRAMMATIQUE(S) DONT RELEVE L'ACTION



## FICHE ACTION DU CONTRAT DE RELANCE ET DE TRANSITION ECOLOGIQUE

- Stratégie Nationale Bas Carbone
- Stratégie Nationale pour la Biodiversité
- SDRIF (Schéma Directeur de la Région Ile de France)
- Projet de territoire
- ◆ PCAET (Plan Climat Air Energie Territorial)
- Contrat de ville
- PLHI (Programme Local de l'Habitat Intercommunal)
- SCOP (Schéma de Cohérence et d'Orientations Paysagères)
- Plan de Prévention du Bruit dans l'Environnement
- NPNRU (Nouveau Programme National de Renouvellement Urbain)
- Contrat local de santé
- Autres (à préciser)

### IMPACT(S) ECOLOGIQUE(S) DU PROJET

- ◆ Lutte contre le changement climatique
- Adaptation au changement climatique et prévention des risques naturels
- Gestion de la ressource en eau
- Economie circulaire, déchets, prévention des risques technologiques
- Lutte contre les pollutions
- Biodiversité et protection des espaces naturels, agricoles et sylvicoles

- ◆ Impact social (maintien ou création d'emploi vert, renforce l'accès aux services publics, contribue à la cohésion sociale...)

### DISPOSITIF(S) FINANCIER(S) CONCERNE(S)

#### CPER

- Mobilité multimodale
- Enseignement supérieur
- Recherche et Innovation
- Transition écologique et énergétique
- Numérique
- Innovation, filières d'avenir et usine du futur
- Territoires

#### DSIL

- Rénovation thermique, transition énergétique et développement des énergies renouvelables
- Mise aux normes et sécurisation des équipements publics
- Développement d'infrastructures en faveur de la mobilité
- Développement d'infrastructures en faveur de la construction de logement
- Développement du numérique et de la téléphonie mobile
- ◆ Réalisation d'hébergements et d'équipements publics rendus nécessaires par l'accroissement du nombre d'habitants
- Création, transformation et rénovation de bâtiments scolaires

## FICHE ACTION DU CONTRAT DE RELANCE ET DE TRANSITION ECOLOGIQUE

<p style="text-align: center;"><b>FNADT</b></p> <ul style="list-style-type: none"> <li>○ Actions en faveur de l'emploi</li> <li>○ Action qui concourt à accroître l'attractivité des territoires</li> <li>○ Actions innovantes ou expérimentales dans le domaine de l'aménagement et le développement durable</li> </ul>	<p style="text-align: center;"><b>DSIL PLAN DE RELANCE</b></p> <ul style="list-style-type: none"> <li>○ Préservation du patrimoine public historique et culturel</li> <li>◆ Transition écologique</li> <li>○ Résilience sanitaire</li> </ul>
--	--

<ul style="list-style-type: none"> <li>○ <b>FAUD (Fond d'Aménagement et d'Urbanisme Durable)</b></li> </ul>	<p style="text-align: center;"><b>AUTRES</b></p> <ul style="list-style-type: none"> <li>○ Préciser :</li> </ul>
---	---

### CALENDRIER PREVISIONNEL (cocher la ou les période (s) concernée(s))

2021	2022	2023	2024	2025	2026
◆	◆	◆	◆	◆	○

### PARTENAIRES IDENTIFIES

*Préciser le rôle des partenaires : Appui financier, administratif, technique, ou en moyens humains*

Etat, CAF, Département (FAC), Région (CAR)

### PLAN DE FINANCEMENT PREVISIONNEL

➔ Volet action

- Montant total 20 000 € HT (début des études)
- Calendrier prévisionnel (planning d'action, calendrier prévisionnel de réalisation et de dépense) : lancement des études de faisabilité et maîtrise d'œuvre : 20 000 € dernier semestre 2021

➔ Volet projet : achat en VEFA et aménagements/travaux

- Montant total prévisionnel 1 600 000 € HT :

#### DEPENSES (volet action)

Nature des dépenses	Montant HT	TVA	Montant TTC
<b>Etudes</b>	<b>20 000 €</b>	<b>4 000,00 €</b>	<b>24 000, 00</b>

## FICHE ACTION DU CONTRAT DE RELANCE ET DE TRANSITION ECOLOGIQUE

<b>Total</b>	<b>20 000, 00 €</b>	<b>24 000,00 €</b>

### RECETTES (volet action)

Moyens financiers	Taux (% du HT)	Montant
<b>FAC, Etat, CAF, CAR</b>	<b>80%</b>	<b>16 000,00€</b>
Total		
Reste à charge collectivité	<b>20 %</b>	<b>4 000,00 €</b>

### INDICATEURS DE SUIVI ET RESULTATS ATTENDUS

Accueillir les nouvelles familles dans de bonnes conditions,  
 Améliorer l'accès aux services publics dédiés aux familles.  
 Impact social en offrant un service d'accueil aux familles courtrysiennes et aux nouveaux habitants

### ANNEXES (facultatif)

*exemple : courriers de confirmation des acteurs pour leur implication (notamment financière)*

## FICHE PROJET DU CONTRAT DE RELANCE ET DE TRANSITION ECOLOGIQUE

**FICHE PROJET** : projet planifié à long terme (2023-2026) qui pourront évoluer dans leur description et estimation. Les opérations envisagées font d'abord l'objet de « fiches-projets » qui deviennent des « fiches-actions » lorsque leur nature et leur plan de financement sont établis et qu'elles sont suffisamment mûres pour démarrer à court terme

<b>Orientation stratégique :</b> <b><u>Biodiversité, protection des espaces naturels, agricoles et sylvicoles</u></b>	<b>Intitulé du projet : <u>Végétalisation d'un cimetière</u></b>	
--	--	---

<b>Fiche projet n°</b>	<b>10</b>
<b>Maître d'ouvrage</b>	<b>Commune de Vaires sur Marne</b>

### RESUME DU PROJET

Depuis l'arrêt des produits phytosanitaires en 2017, la commune a vu son cimetière se végétaliser de manière spontanée, afin d'accompagner cette démarche de manière moins aléatoire, plusieurs options sont envisagées :

Option 1 : Partir sur des travaux d'engazonnement par semis de graines de gazon avec les différents aspects que nous connaissons (importante préparation de sol, délais de levée, répartition plus ou moins homogène des graines, présence d'adventices, nécessité d'arrosage...).

Option 2 : Partir sur des travaux d'engazonnement par placage permettant d'avoir un rendu immédiat mais étant trop onéreux.

Option 3 : S'orienter vers la technique d'hydromulching. Il s'agit d'un procédé permettant d'appliquer sur le sol une émulsion composée d'eau, de graines, de mulch, de fertilisant et d'un fixateur. Cette technique a été réalisée dans plusieurs cimetières avoisinants et les retours sont plutôt positifs (rapidité et levée homogène des graines, réduction des fréquences d'entretien par la suite, présence d'adventices moins importante...).

L'hydromulching doit permettre d'avoir un résultat « rapide » en réduisant les temps de fermeture des zones concernées, dans un budget raisonnable.

Les axes principaux seront quant à eux réhabilités soit avec un revêtement en enrobé clair, soit avec un autre matériau perméable.

Ces travaux ont pour objectif de participer au développement des trames vertes au sein de la collectivité. En effet, la couverture végétale d'une grande partie de l'ancien cimetière agira sur le phénomène d'îlot de chaleur, participera au continuum écologique, développera la biodiversité (faune, flore, habitats) au sein même du cimetière et facilitera son entretien. Enfin, cela permettra de faire en sorte que le végétal ne soit plus une contrainte mais, au contraire, un atout pour ce lieu public.

### OBLIGATION(S) REGLEMENTAIRE(S) ET PROGRAMMATIQUE(S) DONT RELEVE L'ACTION

## FICHE PROJET DU CONTRAT DE RELANCE ET DE TRANSITION ECOLOGIQUE

- o Stratégie Nationale Bas Carbone
- o Stratégie Nationale pour la Biodiversité
- o SDRIF (Schéma Directeur de la Région Ile de France)
- o Projet de territoire
- o PCAET (Plan Climat Air Energie Territorial)
- o Contrat de ville
- o PLHI (Programme Local de l'Habitat Intercommunal)
- o SCOP (Schéma de Cohérence et d'Orientations Paysagères)
- o Plan de Prévention du Bruit dans l'Environnement
- o NPNRU (Nouveau Programme National de Renouveau Urbain)
- o Contrat local de santé
- o Autres (à préciser)

### IMPACT(S) ECOLOGIQUE(S) DU PROJET

- |  |   |
|--|---|
| <ul style="list-style-type: none"><li>o Lutte contre le changement climatique</li><li>o Adaptation au changement climatique et prévention des risques naturels</li><li>o Gestion de la ressource en eau</li><li>o Economie circulaire, déchets, prévention des risques technologiques</li><li>o Lutte contre les pollutions</li><li>o Biodiversité et protection des espaces naturels, agricoles et sylvicoles</li></ul> | <ul style="list-style-type: none"><li>o Impact social (maintien ou création d'emploi vert, renforce l'accès aux services publics, contribue à la cohésion sociale...)</li></ul> |
|--|---|

### DISPOSITIF(S) FINANCIER(S) CONCERNE(S)

- | CPER   | DSIL  |
|--|---|
| <ul style="list-style-type: none"><li>o Mobilité multimodale</li><li>o Enseignement supérieur</li><li>o Recherche et Innovation</li><li>o Transition écologique et énergétique</li><li>o Numérique</li><li>o Innovation, filières d'avenir et usine du futur</li><li>o Territoires</li></ul> | <ul style="list-style-type: none"><li>o Rénovation thermique, transition énergétique et développement des énergies renouvelables</li><li>o Mise aux normes et sécurisation des équipements publics</li><li>o Développement d'infrastructures en faveur de la mobilité</li><li>o Développement d'infrastructures en faveur de la construction de logement</li><li>o Développement du numérique et de la téléphonie mobile</li><li>o Réalisation d'hébergements et d'équipements publics rendus nécessaires par l'accroissement du nombre d'habitants</li><li>o Création, transformation et rénovation de bâtiments scolaires</li></ul> |

## FICHE PROJET DU CONTRAT DE RELANCE ET DE TRANSITION ECOLOGIQUE

<p style="text-align: center;"><b>FNADT</b></p> <ul style="list-style-type: none"><li><input type="checkbox"/> Actions en faveur de l'emploi</li><li><input type="checkbox"/> Action qui concoure à accroître l'attractivité des territoires</li><li><input type="checkbox"/> Actions innovantes ou expérimentales dans le domaine de l'aménagement et le développement durable</li></ul>	<p style="text-align: center;"><b>DSIL PLAN DE RELANCE</b></p> <ul style="list-style-type: none"><li><input type="checkbox"/> Préservation du patrimoine public historique et culturel</li><li><input type="checkbox"/> Transition écologique</li><li><input type="checkbox"/> Résilience sanitaire</li></ul>
---	---

<ul style="list-style-type: none"><li><input type="checkbox"/> <b>FAUD (Fond d'Aménagement et d'Urbanisme Durable)</b></li></ul>	<p style="text-align: center;"><b>AUTRES</b></p> <ul style="list-style-type: none"><li><input type="checkbox"/> Préciser : Appel à projet Région IDF</li></ul>
--	--

### CALENDRIER PREVISIONNEL (cocher la ou les période (s) concernée(s))

2021 <input type="checkbox"/>	2022 <input checked="" type="checkbox"/>	2023 <input checked="" type="checkbox"/>	2024 <input checked="" type="checkbox"/>	2025 <input type="checkbox"/>
----------------------------------	---	---	---	----------------------------------

### BUDGET PREVISIONNEL

Montant total € HT : 100 000

### PARTENAIRES IDENTIFIES

Région

## FICHE PROJET DU CONTRAT DE RELANCE ET DE TRANSITION ECOLOGIQUE

**FICHE PROJET :** projet planifié à long terme (2023-2026) qui pourront évoluer dans leur description et estimation. Les opérations envisagées font d'abord l'objet de « fiches-projets » qui deviennent des « fiches-actions » lorsque leur nature et leur plan de financement sont établis et qu'elles sont suffisamment mûres pour démarrer à court terme

<b>Orientation stratégique : <u>Réalisation d'hébergements et d'équipements rendus nécessaires par l'accroissement du nombre d'habitants</u></b>	<b>Intitulé du projet : <u>Démolition du centre de loisirs du Cèdre Bleu et création d'un centre de loisirs en modulaires</u></b>	 <b>Brou sur Chantereine</b>
--	---	--

<b>Fiche projet n°</b>	<b>10</b>
<b>Maître d'ouvrage</b>	<b>Ville de Brou-sur-Chantereine</b>

### RESUME DU PROJET

Le bâtiment du centre de loisirs du Cèdre Bleu date de 1988 et a été conçu en plaques de contreplaqué, qui n'ont pas été suffisamment entretenues. L'état du bâtiment est tel qu'il vaut mieux envisager une démolition qu'une réhabilitation et mise aux normes. Ce centre de loisirs serait reconstruit en modulaires.

### OBLIGATION(S) REGLEMENTAIRE(S) ET PROGRAMMATIQUE(S) DONT RELEVE L'ACTION

- Stratégie Nationale Bas Carbone
- Stratégie Nationale pour la Biodiversité
- SDRIF (Schéma Directeur de la Région Ile de France)
- Projet de territoire
- PCAET (Plan Climat Air Energie Territorial)
- Contrat de ville
- PLHI (Programme Local de l'Habitat Intercommunal)
- SCOP (Schéma de Cohérence et d'Orientations Paysagères)
- Plan de Prévention du Bruit dans l'Environnement
- NPNRU (Nouveau Programme National de Renouvellement Urbain)
- Contrat local de santé
- Autres (à préciser)

## FICHE PROJET DU CONTRAT DE RELANCE ET DE TRANSITION ECOLOGIQUE

### IMPACT(S) ECOLOGIQUE(S) DU PROJET

<ul style="list-style-type: none"> <li><input checked="" type="checkbox"/> Lutte contre le changement climatique</li> <li><input checked="" type="checkbox"/> Adaptation au changement climatique et prévention des risques naturels</li> <li><input type="checkbox"/> Gestion de la ressource en eau</li> <li><input type="checkbox"/> Economie circulaire, déchets, prévention des risques technologiques</li> <li><input type="checkbox"/> Lutte contre les pollutions</li> <li><input type="checkbox"/> Biodiversité et protection des espaces naturels, agricoles et sylvicoles</li> </ul>	<p>o Impact social (maintien ou création d'emploi vert, renforce l'accès aux services publics, contribue à la cohésion sociale...)</p>
---	--

### DISPOSITIF(S) FINANCIER(S) CONCERNE(S)

<p style="text-align: center;"><b>CPER</b></p> <ul style="list-style-type: none"> <li><input type="checkbox"/> Mobilité multimodale</li> <li><input type="checkbox"/> Enseignement supérieur</li> <li><input type="checkbox"/> Recherche et Innovation</li> <li><input checked="" type="checkbox"/> Transition écologique et énergétique</li> <li><input type="checkbox"/> Numérique</li> <li><input type="checkbox"/> Innovation, filières d'avenir et usine du futur</li> <li><input type="checkbox"/> Territoires</li> </ul>	<p style="text-align: center;"><b>DSIL</b></p> <ul style="list-style-type: none"> <li><input checked="" type="checkbox"/> Rénovation thermique, transition énergétique et développement des énergies renouvelables</li> <li><input checked="" type="checkbox"/> Mise aux normes et sécurisation des équipements publics</li> <li><input type="checkbox"/> Développement d'infrastructures en faveur de la mobilité</li> <li><input type="checkbox"/> Développement d'infrastructures en faveur de la construction de logement</li> <li><input type="checkbox"/> Développement du numérique et de la téléphonie mobile</li> <li><input type="checkbox"/> Réalisation d'hébergements et d'équipements publics rendus nécessaires par l'accroissement du nombre d'habitants</li> <li><input type="checkbox"/> Création, transformation et rénovation de bâtiments scolaires</li> </ul>
---	---

<p style="text-align: center;"><b>FNADT</b></p> <ul style="list-style-type: none"> <li><input type="checkbox"/> Actions en faveur de l'emploi</li> <li><input type="checkbox"/> Action qui concourt à accroître l'attractivité des territoires</li> <li><input type="checkbox"/> Actions innovantes ou expérimentales dans le domaine de l'aménagement et le développement durable</li> </ul>	<p style="text-align: center;"><b>DSIL PLAN DE RELANCE</b></p> <ul style="list-style-type: none"> <li><input type="checkbox"/> Préservation du patrimoine public historique et culturel</li> <li><input checked="" type="checkbox"/> Transition écologique</li> <li><input type="checkbox"/> Résilience sanitaire</li> </ul>
---	--

<ul style="list-style-type: none"> <li><input type="checkbox"/> <b>FAUD (Fond d'Aménagement et d'Urbanisme Durable)</b></li> </ul>	<p style="text-align: center;"><b>AUTRES</b></p> <ul style="list-style-type: none"> <li><input type="checkbox"/> Préciser :</li> </ul>
--	--



## FICHE PROJET DU CONTRAT DE RELANCE ET DE TRANSITION ECOLOGIQUE

--	--

### CALENDRIER PREVISIONNEL (cocher la ou les période (s) concernée(s))

2021 <input type="radio"/>	2022 <input type="radio"/>	2023 <input checked="" type="checkbox"/>	2024 <input checked="" type="checkbox"/>	2025 <input type="radio"/>
-------------------------------	-------------------------------	---	---	-------------------------------

### BUDGET PREVISIONNEL

Montant total € HT : 700 000

### PARTENAIRES IDENTIFIES

--

## FICHE ACTION DU CONTRAT DE RELANCE ET DE TRANSITION ECOLOGIQUE

<b>Orientation stratégique : <u>Désimperméabilisation</u> <u>et végétalisation</u></b>	<b>INTITULE DU PROJET : <u>VEGETALISATION</u> <u>(DESIMPERMEABILISATION)</u> <u>PARTIELLE TROTTOIR NORD DE LA</u> <u>RUE DE PARIS</u></b>	
--	---	---

<b>Fiche Action n°</b>	<b>10</b>	
<b>Maître d'ouvrage</b>	<b>Ville de Champs sur Marne</b>	<b>Direction des Services Techniques</b>

### RESUME DE L'ACTION

L'opération a pour objet de favoriser l'infiltration des eaux pluviales en réaménageant des espaces imperméables par la création d'espaces verts. L'objectif est de réduire les rejets au réseau d'assainissement. Cet aménagement participe également au développement d'espaces favorisant la régulation thermique en ville pendant les périodes de fortes chaleurs.

### DESCRIPTION DETAILLEE

Le projet consiste en la végétalisation partielle du trottoir nord de la rue de Paris aux fins de désimperméabiliser les surfaces ainsi libérées et de faciliter l'absorption des eaux de pluie. Les eaux pluviales provenant de parties constituées d'un revêtement imperméable s'écouleront vers les parties réaménagées en espaces verts, réduisant les rejets au réseau d'assainissement.

### OBLIGATION REGLEMENTAIRE ET PROGRAMMATIQUE DONT RELEVE L'ACTION

- o Stratégie Nationale Bas Carbone
- o Stratégie nationale pour la biodiversité
- o SDRIF (Schéma Directeur de la région Ile de France)
- o Projet de territoire
- o PCAET (Plan Climat Air Energie territorial)
- o Contrat de ville
- o PLHI
- o SCOP
- o Plan de prévention du bruit dans l'environnement
- o NPNRU
- o Contrat local de santé
- o Autres (à préciser)

## FICHE ACTION DU CONTRAT DE RELANCE ET DE TRANSITION ECOLOGIQUE

### IMPACT(S) ECOLOGIQUE(S) DU PROJET

<ul style="list-style-type: none"> <li>● Lutte contre le changement climatique</li> <li>● Adaptation au changement climatique des risques naturels</li> <li>● Gestion de la ressource en eau</li> <li>○ Economie circulaire, déchets</li> <li>● Lutte contre les pollutions</li> <li>● Biodiversité et protection des espaces naturels, agricoles et sylvicoles</li> </ul>	<p>○ Impact social (maintien ou création d'emploi vert, renforce l'accès aux services publics, contribue à la cohésion sociale...)</p>
--	--

### DISPOSITIF(S) FINANCIER(S) CONCERNE(S)

<p style="text-align: center;"><b>CPER</b></p> <ul style="list-style-type: none"> <li>○ Mobilité multimodale</li> <li>○ Enseignement supérieur</li> <li>○ Recherche et Innovation</li> <li>● Transition écologique et énergétique</li> <li>○ Numérique</li> <li>○ Innovation, filières d'avenir et usine du futur</li> <li>○ Territoires</li> </ul>	<p style="text-align: center;"><b>DSIL</b></p> <ul style="list-style-type: none"> <li>○ Rénovation thermique, transition énergétique et développement des énergies renouvelables</li> <li>○ Mise aux normes et sécurisation des équipements publics</li> <li>○ Développement d'infrastructures en faveur de la mobilité</li> <li>○ Développement d'infrastructures en faveur de la construction de logement</li> <li>○ Développement du numérique et de la téléphonie mobile</li> <li>○ Réalisation d'hébergements et d'équipements publics rendus nécessaires par l'accroissement du nombre d'habitants</li> <li>○ Création, transformation et rénovation de bâtiments scolaires</li> </ul>
---	--

<p style="text-align: center;"><b>FNADT</b></p> <ul style="list-style-type: none"> <li>○ Actions en faveur de l'emploi</li> <li>○ Action qui concourt à accroître l'attractivité des territoires</li> <li>○ Actions innovantes ou expérimentales dans le domaine de l'aménagement et le développement durable</li> </ul>	<p style="text-align: center;"><b>DSIL PLAN DE RELANCE</b></p> <ul style="list-style-type: none"> <li>○ Préservation du patrimoine public historique et culturel</li> <li>○ Transition écologique</li> <li>○ Résilience sanitaire</li> </ul>
--	--

<ul style="list-style-type: none"> <li>○ <b>FAUD (Fond d'Aménagement et d'urbanisme Durable)</b></li> </ul>	<p style="text-align: center;"><b>AUTRES</b></p> <p>○ Préciser :</p>
---	--

## FICHE ACTION DU CONTRAT DE RELANCE ET DE TRANSITION ECOLOGIQUE

### CALENDRIER PREVISIONNEL (cocher la ou les période (s) concernée(s))

2021	2022	2023	2024	2025
•	o	o	o	o

### PARTENAIRES IDENTIFIES

*Préciser le rôle des partenaires : appui financier, administratif, technique, ou en moyens humains*

### PLAN DE FINANCEMENT PREVISIONNEL

Montant total € HT : 125 000,00

Calendrier prévisionnel (planning d'action, calendrier prévisionnel de réalisation et de dépense) :

#### DEPENSES

Nature des dépenses	Montant HT	TVA	Montant TTC
<b>Travaux</b>	<b>125 000,00</b>	<b>25 000,00</b>	<b>150 000,00</b>
<b>Total</b>	<b>125 000,00</b>	<b>25 000,00</b>	<b>150 000,00</b>

#### RECETTES

Moyens financiers	Taux (% du HT)	Montant
<b>CRTE</b>	<b>80</b>	<b>100 000</b>
<b>Total</b>		<b>100 000</b>
Reste à charge collectivité		<b>50 000</b>

### INDICATEURS DE SUIVI ET RESULTATS ATTENDUS

Diminution des rejets d'eaux pluviales dans les réseaux d'assainissement.

### ANNEXES (facultatif)

## FICHE ACTION DU CONTRAT DE RELANCE ET DE TRANSITION ECOLOGIQUE

*Exemple : courriers de confirmation des acteurs pour leur implication (notamment financière)*

FICHE ACTION

<b>Orientation stratégique :</b> <u>Rénovation thermique, transition énergétique et développement des énergies renouvelables</u>	<b>Intitulé de l'action :</b> <b>REPLACEMENT DE CHAUDIERES DANS LES LOGEMENTS</b>	
---	--	---

<b>Fiche action n°</b>	<b>11</b>
<b>Maître d'ouvrage</b>	<b>Ville de ROISSY EN BRIE</b>

**RESUME DE L'ACTION**

Rénovation des systèmes de production de chaleur dont ECS dans des logements dont la commune est bailleur.

**DESCRIPTION DETAILLEE**

Remplacement des systèmes par des chaudières à haute performance énergétique et radiateurs à haut rendement pour une meilleur efficacité.

**OBLIGATION(S) REGLEMENTAIRE(S) ET PROGRAMMATIQUE(S) DONT RELEVE L'ACTION**

- Stratégie Nationale Bas Carbone
- o Stratégie Nationale pour la Biodiversité
- o SDRIF (Schéma Directeur de la Région Ile de France)
- o Projet de territoire
- o PCAET (Plan Climat Air Energie Territorial)
- o Contrat de ville
- o PLHI (Programme Local de l'Habitat Intercommunal)
- o SCOP (Schéma de Cohérence et d'Orientations Paysagères)
- o Plan de Prévention du Bruit dans l'Environnement
- o NPNRU (Nouveau Programme National de Renouvellement Urbain)
- o Contrat local de santé
- o Autres (à préciser)

## FICHE ACTION DU CONTRAT DE RELANCE ET DE TRANSITION ECOLOGIQUE

### IMPACT(S) ECOLOGIQUE(S) DU PROJET

<p>Lutte contre le changement climatique</p> <ul style="list-style-type: none"> <li>○ Adaptation au changement climatique et prévention des risques naturels</li> <li>○ Gestion de la ressource en eau</li> <li>○ Economie circulaire, déchets, prévention des risques technologiques</li> <li><input checked="" type="checkbox"/> Lutte contre les pollutions</li> <li>○ Biodiversité et protection des espaces naturels, agricoles et sylvicoles</li> </ul>	<p>○ Impact social (maintien ou création d'emploi vert, renforce l'accès aux services publics, contribue à la cohésion sociale...)</p>
---	--

### DISPOSITIF(S) FINANCIER(S) CONCERNE(S)

<p style="text-align: center;"><b>CPER</b></p> <ul style="list-style-type: none"> <li>○ Mobilité multimodale</li> <li>○ Enseignement supérieur</li> <li>○ Recherche et Innovation</li> <li>○ Transition écologique et énergétique</li> <li>○ Numérique</li> <li>○ Innovation, filières d'avenir et usine du futur</li> <li>○ Territoires</li> </ul>	<p style="text-align: center;"><b>DSIL</b></p> <ul style="list-style-type: none"> <li><input checked="" type="checkbox"/> Rénovation thermique, transition énergétique et développement des énergies renouvelables</li> <li>○ Mise aux normes et sécurisation des équipements publics</li> <li>○ Développement d'infrastructures en faveur de la mobilité</li> <li>○ Développement d'infrastructures en faveur de la construction de logement</li> <li>○ Développement du numérique et de la téléphonie mobile</li> <li>○ Réalisation d'hébergements et d'équipements publics rendus nécessaires par l'accroissement du nombre d'habitants</li> <li>○ Création, transformation et rénovation de bâtiments scolaires</li> </ul>
---	--

<p style="text-align: center;"><b>FNADT</b></p> <ul style="list-style-type: none"> <li>○ Actions en faveur de l'emploi</li> <li>○ Action qui concourt à accroître l'attractivité des territoires</li> <li>○ Actions innovantes ou expérimentales dans le domaine de l'aménagement et le développement durable</li> </ul>	<p style="text-align: center;"><b>DSIL PLAN DE RELANCE</b></p> <ul style="list-style-type: none"> <li>○ Préservation du patrimoine public historique et culturel</li> <li><input checked="" type="checkbox"/> Transition écologique</li> <li>○ Résilience sanitaire</li> </ul>
--	--

<ul style="list-style-type: none"> <li>○ <b>FAUD (Fond d'Aménagement et d'Urbanisme Durable)</b></li> </ul>	<p style="text-align: center;"><b>AUTRES</b></p> <ul style="list-style-type: none"> <li>○ Préciser :</li> </ul>
---	---

## FICHE ACTION DU CONTRAT DE RELANCE ET DE TRANSITION ECOLOGIQUE

### CALENDRIER PREVISIONNEL (cocher la ou les période (s) concernée(s))

2021	2022 X	2023	2024	2025
------	-----------	------	------	------

### PARTENAIRES IDENTIFIES

*Préciser le rôle des partenaires : Appui financier, administratif, technique, ou en moyens humains*

--

### PLAN DE FINANCEMENT PREVISIONNEL

Montant total € HT : 30 k€ (Estimation)

Calendrier prévisionnel (planning d'action, calendrier prévisionnel de réalisation et de dépense) :

#### DEPENSES

Nature des dépenses	Montant HT	TVA	Montant TTC
Total			

#### RECETTES

Moyens financiers	Taux (% du HT)	Montant
Total		
Reste à charge collectivité		

### INDICATEURS DE SUIVI ET RESULTATS ATTENDUS

--



FICHE ACTION DU CONTRAT DE RELANCE ET DE TRANSITION ECOLOGIQUE

**ANNEXES (facultatif)**

*exemple : courriers de confirmation des acteurs pour leur implication (notamment financière)*

A large, empty rectangular box with a thin black border, intended for the user to provide examples of annexes such as confirmation letters from stakeholders.

# FICHE PROJET DU CONTRAT DE RELANCE ET DE TRANSITION ECOLOGIQUE

## FICHE PROJET

<b>Orientation stratégique : Réalisation d'équipements rendus nécessaires par l'accroissement du nombre d'habitants</b>	<b>Intitulé du projet : Restructuration du groupe scolaire Grande Prairie participant à l'amélioration et l'amélioration du QPV Grande Prairie et à la requalification de ses espaces publics (végétalisation, désimperméabilisation)</b>	
---	---	---

<b>Fiche projet n°</b>	<b>11</b>
<b>Maître d'ouvrage</b>	<b>Ville de Chelles</b>

### RESUME DU PROJET

Restructuration du groupe scolaire Grande Prairie (démolition-reconstruction de 10 classes, création de 7 nouvelles classes), ayant pour objectif de :

- Permettre l'accueil d'effectifs supplémentaires rendu nécessaire par l'évolution démographique et les nouvelles opérations de logements
- Optimiser le foncier existant par une densification bâtie de la parcelle
- Participer à l'amélioration du QPV Grande Prairie et à la requalification de ses espaces publics (végétalisation, désimperméabilisation)

### OBLIGATION(S) REGLEMENTAIRE(S) ET PROGRAMMATIQUE(S) DONT RELEVE L'ACTION

- X Stratégie Nationale Bas Carbone
  - o Stratégie Nationale pour la Biodiversité
- X SDRIF (Schéma Directeur de la Région Ile de France) – accompagnement de la production de logements
  - o Projet de territoire
  - o PCAET (Plan Climat Air Energie Territorial)
  - o Contrat de ville
- X PLHI (Programme Local de l'Habitat Intercommunal) – accompagnement de la production de logements
  - o SCOP (Schéma de Cohérence et d'Orientations Paysagères)
  - o Plan de Prévention du Bruit dans l'Environnement
  - o NPNRU (Nouveau Programme National de Renouvellement Urbain)
  - o Contrat local de santé
- X Autres (à préciser) :
  - SDAGE du bassin Seine-Normandie
  - SAGE Marne Confluence

## FICHE PROJET DU CONTRAT DE RELANCE ET DE TRANSITION ECOLOGIQUE

### IMPACT(S) ECOLOGIQUE(S) DU PROJET

<ul style="list-style-type: none"> <li>X Lutte contre le changement climatique</li> <li>X Adaptation au changement climatique et prévention des risques naturels</li> <li>X Gestion de la ressource en eau</li> <li>X Economie circulaire, déchets, prévention des risques technologiques</li> <li>o Lutte contre les pollutions</li> <li>o Biodiversité et protection des espaces naturels, agricoles et sylvicoles</li> </ul>	<p>X Impact social (maintien ou création d'emploi vert, renforce l'accès aux services publics, contribue à la cohésion sociale...)</p>
---	--

### DISPOSITIF(S) FINANCIER(S) CONCERNE(S)

<p style="text-align: center;"><b>CPER</b></p> <ul style="list-style-type: none"> <li>o Mobilité multimodale</li> <li>o Enseignement supérieur</li> <li>o Recherche et Innovation</li> <li>o Transition écologique et énergétique</li> <li>o Numérique</li> <li>o Innovation, filières d'avenir et usine du futur</li> <li>o Territoires</li> </ul>	<p style="text-align: center;"><b>DSIL</b></p> <ul style="list-style-type: none"> <li>X Rénovation thermique, transition énergétique et développement des énergies renouvelables</li> <li>o Mise aux normes et sécurisation des équipements publics</li> <li>o Développement d'infrastructures en faveur de la mobilité</li> <li>o Développement d'infrastructures en faveur de la construction de logement</li> <li>o Développement du numérique et de la téléphonie mobile</li> <li>X Réalisation d'hébergements et d'équipements publics rendus nécessaires par l'accroissement du nombre d'habitants</li> <li>X Création, transformation et rénovation de bâtiments scolaires</li> </ul>
---	--

<p style="text-align: center;"><b>FNADT</b></p> <ul style="list-style-type: none"> <li>o Actions en faveur de l'emploi</li> <li>o Action qui concourt à accroître l'attractivité des territoires</li> <li>o Actions innovantes ou expérimentales dans le domaine de l'aménagement et le développement durable</li> </ul>	<p style="text-align: center;"><b>DSIL PLAN DE RELANCE</b></p> <ul style="list-style-type: none"> <li>o Préservation du patrimoine public historique et culturel</li> <li>o Transition écologique</li> <li>o Résilience sanitaire</li> </ul>
--	--

<ul style="list-style-type: none"> <li>o <b>FAUD (Fond d'Aménagement et d'Urbanisme)</b></li> </ul>	<p style="text-align: center;"><b>AUTRES</b></p>
---	--

## FICHE PROJET DU CONTRAT DE RELANCE ET DE TRANSITION ECOLOGIQUE

<b>Durable)</b>	<input type="radio"/> Préciser :
-----------------	----------------------------------

### CALENDRIER PREVISIONNEL (cocher la ou les période (s) concernée(s))

2021 <input type="radio"/>	2022 <input type="radio"/>	2023 <input type="radio"/>	2024 <input type="radio"/>	2025 <input checked="" type="radio"/>
-------------------------------	-------------------------------	-------------------------------	-------------------------------	--

### BUDGET PREVISIONNEL

Montant total € HT : 10 500 000 € HT

### PARTENAIRES IDENTIFIES

Pas de partenaires identifiés à ce jour

## FICHE ACTION DU CONTRAT DE RELANCE ET DE TRANSITION ECOLOGIQUE

**FICHE ACTION/FICHE PROJET** : action/projet qui contient à la fois un volet action (mise en œuvre en 2021-2022 + plan de financement établi) et d'un volet projet (mise en œuvre 2023-2026 + plan de financement qui n'est pas en encore connu)

<b>Orientation stratégique : Réalisation <u>d'hébergements et d'équipements rendus nécessaires par l'accroissement du nombre d'habitants</u></b>	<b>Intitulé de l'action/projet : <u>Extension de l'accueil de loisirs Jacques Brel et création de salles de classe</u></b>	<b>Logo collectivité</b>
--	--	--------------------------

<b>Fiche action/projet n°</b>	<b>11</b>
<b>Maître d'ouvrage</b>	<b>Commune de Courtry</b>

### RESUME DE L'ACTION/PROJET

Volet action : Etudes et maîtrise d'œuvre (2021)

Volet projet : Travaux d'extension (2022) avec création d'espaces modulables des salles de classes ou autres espaces.

### DESCRIPTION DETAILLEE

Création de salles supplémentaires au sein de l'école primaire Jacques Brel permettant d'accueillir les effectifs scolaires et périscolaires en hausse.

### OBLIGATION(S) REGLEMENTAIRE(S) ET PROGRAMMATIQUE(S) DONT RELEVE L'ACTION

## FICHE ACTION DU CONTRAT DE RELANCE ET DE TRANSITION ECOLOGIQUE

- o Stratégie Nationale Bas Carbone
- o Stratégie Nationale pour la Biodiversité
- o SDRIF (Schéma Directeur de la Région Ile de France)
- o Projet de territoire
- ◆ PCAET (Plan Climat Air Energie Territorial)
- o Contrat de ville
- o PLHI (Programme Local de l'Habitat Intercommunal)
- o SCOP (Schéma de Cohérence et d'Orientations Paysagères)
- o Plan de Prévention du Bruit dans l'Environnement
- o NPNRU (Nouveau Programme National de Renouvellement Urbain)
- o Contrat local de santé
- o Autres (à préciser)

### IMPACT(S) ECOLOGIQUE(S) DU PROJET

- ◆ Lutte contre le changement climatique
- o Adaptation au changement climatique et prévention des risques naturels
- o Gestion de la ressource en eau
- o Economie circulaire, déchets, prévention des risques technologiques
- o Lutte contre les pollutions
- o Biodiversité et protection des espaces naturels, agricoles et sylvicoles

o Impact social (maintien ou création d'emploi vert, renforce l'accès aux services publics, contribue à la cohésion sociale...)

### DISPOSITIF(S) FINANCIER(S) CONCERNE(S)

#### CPER

- o Mobilité multimodale
- o Enseignement supérieur
- o Recherche et Innovation
- o Transition écologique et énergétique
- o Numérique
- o Innovation, filières d'avenir et usine du futur
- o Territoires

#### DSIL

- ◆ Rénovation thermique, transition énergétique et développement des énergies renouvelables
- o Mise aux normes et sécurisation des équipements publics
- o Développement d'infrastructures en faveur de la mobilité
- o Développement d'infrastructures en faveur de la construction de logement
- o Développement du numérique et de la téléphonie mobile
- o Réalisation d'hébergements et d'équipements publics rendus nécessaires par l'accroissement du nombre d'habitants
- ◆ Création, transformation et rénovation de bâtiments scolaires

--	--

## FICHE ACTION DU CONTRAT DE RELANCE ET DE TRANSITION ECOLOGIQUE

<p style="text-align: center;"><b>FNADT</b></p> <ul style="list-style-type: none"> <li>○ Actions en faveur de l'emploi</li> <li>○ Action qui concoure à accroître l'attractivité des territoires</li> <li>○ Actions innovantes ou expérimentales dans le domaine de l'aménagement et le développement durable</li> </ul>	<p style="text-align: center;"><b>DSIL PLAN DE RELANCE</b></p> <ul style="list-style-type: none"> <li>○ Préservation du patrimoine public historique et culturel</li> <li>○ Transition écologique</li> <li>○ Résilience sanitaire</li> </ul>
--	--

<ul style="list-style-type: none"> <li>○ <b>FAUD (Fond d'Aménagement et d'Urbanisme Durable)</b></li> </ul>	<p style="text-align: center;"><b>AUTRES</b></p> <ul style="list-style-type: none"> <li>○ Préciser :</li> </ul>
---	---

**CALENDRIER PREVISIONNEL (cocher la ou les période (s) concernée(s))**

2021	2022	2023	2024	2025	2026
◆	◆	◆	◆○	○	○

**PARTENAIRES IDENTIFIES**  
*Préciser le rôle des partenaires : Appui financier, administratif, technique, ou en moyens humains*

Etat, CAF,

**PLAN DE FINANCEMENT PREVISIONNEL**

➔ Volet action

- Montant total 50 000 € HT :
- Calendrier prévisionnel (planning d'action, calendrier prévisionnel de réalisation et de dépense) : études dernier semestre 2021

➔ Volet projet (travaux)

- Montant total A définir à l'issue des études :

**DEPENSES (volet action)**

Nature des dépenses	Montant HT	TVA	Montant TTC

## FICHE ACTION DU CONTRAT DE RELANCE ET DE TRANSITION ECOLOGIQUE

Total			
-------	--	--	--

### RECETTES (volet action)

Moyens financiers	Taux (% du HT)	Montant
Total		
Reste à charge collectivité		

### INDICATEURS DE SUIVI ET RESULTATS ATTENDUS

Permettre un accueil de qualité pour les effectifs en hausse au sein de la commune tout en favorisant le volet transition écologique et énergétique dans le choix des pratiques, des matériaux et des dispositifs de recyclage au moment des travaux.

### ANNEXES (facultatif)

*exemple : courriers de confirmation des acteurs pour leur implication (notamment financière)*

--



## FICHE ACTION DU CONTRAT DE RELANCE ET DE TRANSITION ECOLOGIQUE

**FICHE ACTION** : projet mature, avec un plan de financement établi, et planifié à court terme (2021 et 2022)

<b>Orientation stratégique :</b> <u>Mise aux normes et sécurisation des équipements publics</u>	<b>Intitulé de l'action :</b> <u>Plan de mise en accessibilité de la voirie et de l'espace public</u>	
--	--	---

<b>Fiche action n°</b>	<b>11</b>
<b>Maître d'ouvrage</b>	<b>Ville d'Emerainville</b>

### RESUME DE L'ACTION

Travaux de mise aux normes et d'accessibilité PMR de la voirie et des espaces publics.

### DESCRIPTION DETAILLEE

Un programme pluriannuel d'investissement (PPI) sur l'ensemble des espaces publics de la Ville.

Un prévisionnel de travaux a été établi pour chaque année, avec un descriptif des travaux à réaliser et leurs estimatifs.

Chaque année, un arbitrage précis est nécessaire pour réaliser le maximum de travaux.

### OBLIGATION(S) REGLEMENTAIRE(S) ET PROGRAMMATIQUE(S) DONT RELEVE L'ACTION

## FICHE ACTION DU CONTRAT DE RELANCE ET DE TRANSITION ECOLOGIQUE

- o Stratégie Nationale Bas Carbone
- o Stratégie Nationale pour la Biodiversité
- o SDRIF (Schéma Directeur de la Région Ile de France)
- o Projet de territoire
- o PCAET (Plan Climat Air Energie Territorial)
- o Contrat de ville
- o PLHI (Programme Local de l'Habitat Intercommunal)
- o SCOP (Schéma de Cohérence et d'Orientations Paysagères)
- o Plan de Prévention du Bruit dans l'Environnement
- o NPNRU (Nouveau Programme National de Renouvellement Urbain)
- o Contrat local de santé
- X Autres (à préciser)

Mise en œuvre de l'Agenda d'Accessibilité Programmée (ADA'P)

### IMPACT(S) ECOLOGIQUE(S) DU PROJET

- o Lutte contre le changement climatique
- o Adaptation au changement climatique et prévention des risques naturels
- o Gestion de la ressource en eau
- o Economie circulaire, déchets, prévention des risques technologiques
- o Lutte contre les pollutions
- o Biodiversité et protection des espaces naturels, agricoles et sylvicoles

X Impact social (maintien ou création d'emploi vert, renforce l'accès aux services publics, contribue à la cohésion sociale...)

### DISPOSITIF(S) FINANCIER(S) CONCERNE(S)

#### CPER

- o Mobilité multimodale
- o Enseignement supérieur
- o Recherche et Innovation
- o Transition écologique et énergétique
- o Numérique
- o Innovation, filières d'avenir et usine du futur
- o Territoires

#### DSIL

- o Rénovation thermique, transition énergétique et développement des énergies renouvelables
- X Mise aux normes et sécurisation des équipements publics
- o Développement d'infrastructures en faveur de la mobilité
- o Développement d'infrastructures en faveur de la construction de logement
- o Développement du numérique et de la téléphonie mobile
- o Réalisation d'hébergements et d'équipements publics rendus nécessaires par l'accroissement du nombre d'habitants
- o Création, transformation et rénovation de bâtiments scolaires

## FICHE ACTION DU CONTRAT DE RELANCE ET DE TRANSITION ECOLOGIQUE

<p style="text-align: center;"><b>FNADT</b></p> <ul style="list-style-type: none"> <li>○ Actions en faveur de l'emploi</li> <li>○ Action qui concourt à accroître l'attractivité des territoires</li> <li>○ Actions innovantes ou expérimentales dans le domaine de l'aménagement et le développement durable</li> </ul>	<p style="text-align: center;"><b>DSIL PLAN DE RELANCE</b></p> <ul style="list-style-type: none"> <li>○ Préservation du patrimoine public historique et culturel</li> <li>○ Transition écologique</li> <li>○ Résilience sanitaire</li> </ul>
--	--

<ul style="list-style-type: none"> <li>○ <b>FAUD (Fond d'Aménagement et d'Urbanisme Durable)</b></li> </ul>	<p style="text-align: center;"><b>AUTRES</b></p> <ul style="list-style-type: none"> <li>○ Préciser :</li> </ul>
---	---

### CALENDRIER PREVISIONNEL (cocher la ou les période (s) concernée(s))

2021	2022	2023	2024	2025
X	X	X	X	X

### PARTENAIRES IDENTIFIES

*Préciser le rôle des partenaires : Appui financier, administratif, technique, ou en moyens humains*

### PLAN DE FINANCEMENT PREVISIONNEL

Montant total € HT : 50 000 en 2021

Calendrier prévisionnel (planning d'action, calendrier prévisionnel de réalisation et de dépense) :

#### DEPENSES

Nature des dépenses	Montant HT	TVA	Montant TTC
Total			

#### RECETTES

## FICHE ACTION DU CONTRAT DE RELANCE ET DE TRANSITION ECOLOGIQUE

Moyens financiers	Taux (% du HT)	Montant
Total		
Reste à charge collectivité		

### INDICATEURS DE SUIVI ET RESULTATS ATTENDUS

--

### ANNEXES (facultatif)

*exemple : courriers de confirmation des acteurs pour leur implication (notamment financière)*

--

## FICHE ACTION DU CONTRAT DE RELANCE ET DE TRANSITION ECOLOGIQUE

<b>Orientation stratégique : <u>Renforcement du plan d'agriculture urbaine</u></b>	<b>Intitulé du projet : EDUCATION : NUTRITION / BIODIVERSITE / LIEN SOCIAL INTERGENERATIONNEL DANS LE CADRE DU JARDIN PEDAGOGIQUE DES DEUX PARCS/EMBELLISSEMENT/EDUCATION A LA CULTURE/PARENTALITE</b>	
--	--	---

Fiche Action n°1	11	Responsable du Service Citoyenneté
Maître d'ouvrage	Ville de Champs-sur-Marne	

### RESUME DE L'ACTION

Renforcer la solidarité intergénérationnelle, aider à ouvrir l'école sur le quartier et favoriser les liens entre l'équipe pédagogique et les familles, favoriser l'entraide et le lien social sur le quartier autour de la **pratique du jardinage**

**Encourager l'accès des ménages aux fruits et légumes biologiques**

Lutter contre la malnutrition

**Sensibiliser les habitants à la biodiversité et au respect de l'environnement**

Tisser des liens entre les habitants du quartier et l'école des Deux Parcs par l'intermédiaire des **jardins familiaux** (à disposition des familles) et du **jardin pédagogique** (à disposition des écoles et centres de loisirs)

Démocratiser la pratique des arts plastiques

Démocratiser les ateliers de lecture et d'écriture

Embellir le quartier

Encourager la parentalité

### DESCRIPTION DETAILLEE

Cette action s'appuie sur la dynamique créée à partir de 2010, avec un jardin partagé au sein du quartier des Deux Parcs qui a permis d'embellir le quartier, de favoriser les rencontres et l'entraide autour de la pratique du jardinage. Elle s'appuie aussi sur l'effervescence née autour des ateliers de cuisine et des repas partagés.

Outre le partage des savoirs et des cultures culinaires, la commune entend sensibiliser les habitants sur la pratique d'une alimentation saine et variée ainsi que sur le respect de la biodiversité avec le soutien de professionnels : nutritionnistes, paysagistes, jardiniers, apiculteurs.

Surtout, depuis septembre 2015, le projet s'est renforcé autour du jardin pédagogique avec l'investissement de l'Education nationale. Le présent projet vise donc à travailler avec les enseignants dans la perspective d'ouvrir nos travaux respectifs les uns aux autres. Des habitants/jardiniers aident les enseignants et leurs élèves dans la préparation et entretien des parcelles du jardin pédagogique. Un travail et une implication particuliers sont menés avec la classe ULIS.

L'école maternelle a rejoint l'école élémentaire dans ce projet depuis la rentrée 2017/2018.

La commune mobilise deux de ses salariés dans l'animation des ateliers.

Les ateliers sur le jardin facilitent pour les enseignants l'atteinte de leurs objectifs pédagogiques. Les interventions de la commune et des équipes enseignantes se veulent complémentaires. Les services municipaux et les équipes enseignantes se rencontrent régulièrement pour assurer le suivi de ce projet.

## FICHE ACTION DU CONTRAT DE RELANCE ET DE TRANSITION ECOLOGIQUE

En 2021, il est proposé d'ajouter aux ateliers jardin, des ateliers arts plastiques parents-enfants. Aussi, la Collectivité souhaite installer une boîte à livres début 2021 sur le quartier. Il est donc prévu, pour faire vivre ce nouveau mobilier urbain et inciter les habitants à y récupérer et y apporter des supports de lecture de faire intervenir des associations locales (club des poètes, écoutécris, on conte pour vous) pour y animer des ateliers autour du conte, de l'écriture, de la poésie à compter du printemps 2021.

Le présent projet se situe dans ce cadre, à la lumière duquel doivent être lus les objectifs précités qui s'adressent par conséquent tant aux habitants du quartier, qu'aux élèves et – à travers eux – leurs parents, eux-mêmes habitants du quartier.

### OBLIGATION REGLEMENTAIRE ET PROGRAMMATIQUE DONT RELEVE L'ACTION

- Contrat de ville

### IMPACT(S) ECOLOGIQUE(S) DU PROJET

- Biodiversité et protection des espaces naturels, agricoles et sylvicoles
- Impact social (maintien ou création d'emploi vert,...) (à préciser)
  - renforce la proximité des habitants d'un territoire avec les principaux services publics (transports publics, santé, éducation, culture, sécurité ...);
  - contribue à la cohésion sociale (citoyenneté, accompagnement socio-professionnel, réduction des inégalités...)

### DISPOSITIF(S) FINANCIER(S) CONCERNE(S)

CPER	DSIL
<ul style="list-style-type: none"><li>○ Mobilité multimodale</li><li>○ Enseignement supérieur</li><li>○ Recherche et Innovation</li><li>● Transition écologique et énergétique</li><li>○ Numérique</li><li>○ Innovation, filières d'avenir et usine du futur</li><li>○ Territoires</li></ul>	<ul style="list-style-type: none"><li>○ Rénovation thermique, transition énergétique et développement des énergies renouvelables</li><li>○ Mise aux normes et sécurisation des équipements publics</li><li>○ Développement d'infrastructures en faveur de la mobilité</li><li>○ Développement d'infrastructures en faveur de la construction de logement</li><li>○ Développement du numérique et de la téléphonie mobile</li><li>○ Réalisation d'hébergements et d'équipements publics rendus nécessaires par l'accroissement du nombre d'habitants</li><li>○ Création, transformation et rénovation de</li></ul>

## FICHE ACTION DU CONTRAT DE RELANCE ET DE TRANSITION ECOLOGIQUE

	bâtiments scolaires
--	---------------------

<p style="text-align: center;"><b>FNADT</b></p> <ul style="list-style-type: none"> <li>○ Actions en faveur de l'emploi</li> <li>○ Action qui concourt à accroître l'attractivité des territoires</li> <li>○ Actions innovantes ou expérimentales dans le domaine de l'aménagement et le développement durable</li> </ul>	<p style="text-align: center;"><b>DSIL PLAN DE RELANCE</b></p> <ul style="list-style-type: none"> <li>○ Préservation du patrimoine public historique et culturel</li> <li>○ Transition écologique</li> <li>○ Résilience sanitaire</li> </ul>
--	--

<ul style="list-style-type: none"> <li>○ <b>FAUD (Fond d'Aménagement et d'urbanisme Durable)</b></li> </ul>	<p style="text-align: center;"><b>AUTRES</b></p> <ul style="list-style-type: none"> <li>○ Préciser :</li> </ul>
---	---

### CALENDRIER PREVISIONNEL (cocher la ou les période (s) concernée(s))

2021	2022	2023	2024	2025
•	•	•	•	•

### PARTENAIRES IDENTIFIES

*Préciser le rôle des partenaires : appui financier, administratif, technique, ou en moyens humains*

CGET : appui financier

### PLAN DE FINANCEMENT PREVISIONNEL

Montant total € HT : 12400

Calendrier prévisionnel (planning d'action, calendrier prévisionnel de réalisation et de dépense) :

#### DEPENSES

Nature des dépenses	Montant HT	TVA	Montant TTC
<b>Achats</b>	<b>1 200</b>	<b>300</b>	<b>1500</b>
<b>Rémunérations intermédiaires et honoraires</b>	<b>3 200</b>	<b>800</b>	<b>4 000</b>
<b>Frais de personnel</b>	<b>8 000</b>	<b>2 000</b>	<b>10 000</b>

## FICHE ACTION DU CONTRAT DE RELANCE ET DE TRANSITION ECOLOGIQUE

<b>Total</b>	<b>12 400</b>	<b>3 100</b>	<b>15 500</b>

### RECETTES

Moyens financiers	Taux (% du HT)	Montant
<b>CGET</b>	<b>40%</b>	<b>5 000</b>
<b>Total</b>		
Reste à charge collectivité		<b>10 500</b>

### INDICATEURS DE SUIVI ET RESULTATS ATTENDUS

Nombre de participants aux ateliers

Nombre de familles participants aux ateliers parents/enfants

Nombre de temps conviviaux organisés par et avec les habitants

Nombre d'habitants venant travailler avec les enfants et enseignants sur le jardin pédagogique

Nombre de livres déposés/pris dans la BAL

Evolutions des pratiques alimentaires, de jardinage et de gestion des déchets des habitants en faveur du respect de l'environnement et de la biodiversité

### ANNEXES (facultatif)

*Exemple : courriers de confirmation des acteurs pour leur implication (notamment financière)*



## FICHE PROJET DU CONTRAT DE RELANCE ET DE TRANSITION ECOLOGIQUE

**FICHE PROJET :** projet planifié à long terme (2023-2026) qui pourront évoluer dans leur description et estimation. Les opérations envisagées font d'abord l'objet de « fiches-projets » qui deviennent des « fiches-actions » lorsque leur nature et leur plan de financement sont établis et qu'elles sont suffisamment mûres pour démarrer à court terme

<b>Orientation stratégique :</b> <b>Biodiversité, protection des espaces naturels, agricoles et sylvicoles</b>	<b>Intitulé du projet : <u>Le parc des Pêcheurs</u></b>	
---	---	---

<b>Fiche projet n°</b>	<b>11</b>
<b>Maître d'ouvrage</b>	<b>Commune de Vaires sur Marne</b>

### RESUME DU PROJET

La commune souhaite valoriser le parc des Pêcheurs, qui a son propre plan de gestion différenciée, à travers la conduite de sa végétation, de ces voies de liaison et intégrer de l'attractivité autour des thématiques du jeu de la détente et du sport.

Etude d'aménagement et de requalification du parc des Pêcheurs :

- diversifier les usages
- renforcer l'attractivité du parc
- préserver et valoriser la biodiversité du site
- Reconnecter le parc à la base de loisirs et aux autres quartiers de la commune

### OBLIGATION(S) REGLEMENTAIRE(S) ET PROGRAMMATIQUE(S) DONT RELEVE L'ACTION

- o Stratégie Nationale Bas Carbone
- o Stratégie Nationale pour la Biodiversité
- o SDRIF (Schéma Directeur de la Région Ile de France)
- o Projet de territoire
- o PCAET (Plan Climat Air Energie Territorial)
- o Contrat de ville
- o PLHI (Programme Local de l'Habitat Intercommunal)
- o SCOP (Schéma de Cohérence et d'Orientations Paysagères)
- o Plan de Prévention du Bruit dans l'Environnement
- o NPNRU (Nouveau Programme National de Renouveau Urbain)
- o Contrat local de santé
- o Autres (à préciser)

### IMPACT(S) ECOLOGIQUE(S) DU PROJET

## FICHE PROJET DU CONTRAT DE RELANCE ET DE TRANSITION ECOLOGIQUE

<ul style="list-style-type: none"> <li>o Lutte contre le changement climatique</li> <li>o Adaptation au changement climatique et prévention des risques naturels</li> <li>o Gestion de la ressource en eau</li> <li>o Economie circulaire, déchets, prévention des risques technologiques</li> <li>o Lutte contre les pollutions</li> <li>o Biodiversité et protection des espaces naturels, agricoles et sylvicoles</li> </ul>	<ul style="list-style-type: none"> <li>o Impact social (maintien ou création d'emploi vert, renforce l'accès aux services publics, contribue à la cohésion sociale...)</li> </ul>
---	---

### DISPOSITIF(S) FINANCIER(S) CONCERNE(S)

<p><b>CPER</b></p> <ul style="list-style-type: none"> <li>o Mobilité multimodale</li> <li>o Enseignement supérieur</li> <li>o Recherche et Innovation</li> <li>o Transition écologique et énergétique</li> <li>o Numérique</li> <li>o Innovation, filières d'avenir et usine du futur</li> <li>o Territoires</li> </ul>	<p><b>DSIL</b></p> <ul style="list-style-type: none"> <li>o Rénovation thermique, transition énergétique et développement des énergies renouvelables</li> <li>o Mise aux normes et sécurisation des équipements publics</li> <li>o Développement d'infrastructures en faveur de la mobilité</li> <li>o Développement d'infrastructures en faveur de la construction de logement</li> <li>o Développement du numérique et de la téléphonie mobile</li> <li>o Réalisation d'hébergements et d'équipements publics rendus nécessaires par l'accroissement du nombre d'habitants</li> <li>o Création, transformation et rénovation de bâtiments scolaires</li> </ul>
---	--

<p><b>FNADT</b></p> <ul style="list-style-type: none"> <li>o Actions en faveur de l'emploi</li> <li>o Action qui concourt à accroître l'attractivité des territoires</li> <li>o Actions innovantes ou expérimentales dans le domaine de l'aménagement et le développement durable</li> </ul>	<p><b>DSIL PLAN DE RELANCE</b></p> <ul style="list-style-type: none"> <li>o Préservation du patrimoine public historique et culturel</li> <li>o Transition écologique</li> <li>o Résilience sanitaire</li> </ul>
--	--

<ul style="list-style-type: none"> <li>o <b>FAUD (Fond d'Aménagement et d'Urbanisme Durable)</b></li> </ul>	<p><b>AUTRES</b></p> <ul style="list-style-type: none"> <li>o Préciser : Appel à projet</li> </ul>
---	--

## FICHE PROJET DU CONTRAT DE RELANCE ET DE TRANSITION ECOLOGIQUE

--	--

### CALENDRIER PREVISIONNEL (cocher la ou les période (s) concernée(s))

2021	2022	2023	2024	2025
<input checked="" type="checkbox"/>	<input checked="" type="checkbox"/>	<input checked="" type="checkbox"/>	<input checked="" type="checkbox"/>	<input type="checkbox"/>

### BUDGET PREVISIONNEL

Montant total € HT : Travaux 200 000 (et 25 000 pour les études en 2021)= 225 000

### PARTENAIRES IDENTIFIES

Association de riverain AZHP, département 77, bureau d'étude ING-PAYSAGE

## FICHE PROJET DU CONTRAT DE RELANCE ET DE TRANSITION ECOLOGIQUE

**FICHE PROJET :** projet planifié à long terme (2023-2026) qui pourront évoluer dans leur description et estimation. Les opérations envisagées font d'abord l'objet de « fiches-projets » qui deviennent des « fiches-actions » lorsque leur nature et leur plan de financement sont établis et qu'elles sont suffisamment mûres pour démarrer à court terme

<b>Orientation stratégique :</b> <b><u>Mise aux normes et sécurisation des équipements publics</u></b>	<b>Intitulé du projet :</b> <b><u>Sécurisation des écoles</u></b>	
---	--	---

<b>Fiche projet n°</b>	<b>10</b>
<b>Maître d'ouvrage</b>	<b>Ville d'Emerainville</b>

### RESUME DU PROJET

Dans le cadre de la politique de sécurisation des écoles, la commune entend équiper l'ensemble des établissements scolaires ainsi que les centres de loisirs en visiophones. De même, la sécurisation des portails et des clôtures sera renforcé.

### OBLIGATION(S) REGLEMENTAIRE(S) ET PROGRAMMATIQUE(S) DONT RELEVE L'ACTION

- o Stratégie Nationale Bas Carbone
- o Stratégie Nationale pour la Biodiversité
- o SDRIF (Schéma Directeur de la Région Ile de France)
- o Projet de territoire
- o PCAET (Plan Climat Air Energie Territorial)
- o Contrat de ville
- o PLHI (Programme Local de l'Habitat Intercommunal)
- o SCOP (Schéma de Cohérence et d'Orientations Paysagères)
- o Plan de Prévention du Bruit dans l'Environnement
- o NPNRU (Nouveau Programme National de Renouvellement Urbain)
- o Contrat local de santé
- o Autres (à préciser)

## FICHE PROJET DU CONTRAT DE RELANCE ET DE TRANSITION ECOLOGIQUE

### IMPACT(S) ECOLOGIQUE(S) DU PROJET

<ul style="list-style-type: none"> <li>o Lutte contre le changement climatique</li> <li>o Adaptation au changement climatique et prévention des risques naturels</li> <li>o Gestion de la ressource en eau</li> <li>o Economie circulaire, déchets, prévention des risques technologiques</li> <li>o Lutte contre les pollutions</li> <li>o Biodiversité et protection des espaces naturels, agricoles et sylvicoles</li> </ul>	<p>X Impact social (maintien ou création d'emploi vert, renforce l'accès aux services publics, contribue à la cohésion sociale...)</p>
---	--

### DISPOSITIF(S) FINANCIER(S) CONCERNE(S)

<p style="text-align: center;"><b>CPER</b></p> <ul style="list-style-type: none"> <li>o Mobilité multimodale</li> <li>o Enseignement supérieur</li> <li>o Recherche et Innovation</li> <li>o Transition écologique et énergétique</li> <li>o Numérique</li> <li>o Innovation, filières d'avenir et usine du futur</li> <li>o Territoires</li> </ul>	<p style="text-align: center;"><b>DSIL</b></p> <ul style="list-style-type: none"> <li>o Rénovation thermique, transition énergétique et développement des énergies renouvelables</li> <li>o Mise aux normes et sécurisation des équipements publics</li> <li>o Développement d'infrastructures en faveur de la mobilité</li> <li>o Développement d'infrastructures en faveur de la construction de logement</li> <li>o Développement du numérique et de la téléphonie mobile</li> <li>o Réalisation d'hébergements et d'équipements publics rendus nécessaires par l'accroissement du nombre d'habitants</li> <li>X Création, transformation et rénovation de bâtiments scolaires</li> </ul>
---	--

<p style="text-align: center;"><b>FNADT</b></p> <ul style="list-style-type: none"> <li>o Actions en faveur de l'emploi</li> <li>X Action qui concourt à accroître l'attractivité des territoires</li> <li>o Actions innovantes ou expérimentales dans le domaine de l'aménagement et le développement durable</li> </ul>	<p style="text-align: center;"><b>DSIL PLAN DE RELANCE</b></p> <ul style="list-style-type: none"> <li>o Préservation du patrimoine public historique et culturel</li> <li>o Transition écologique</li> <li>o Résilience sanitaire</li> </ul>
--	--

FICHE PROJET DU CONTRAT DE RELANCE ET DE TRANSITION ECOLOGIQUE

<input type="radio"/> <b>FAUD (Fond d'Aménagement et d'Urbanisme Durable)</b>	<b>AUTRES</b> <input type="radio"/> Préciser :
---	---

**CALENDRIER PREVISIONNEL (cocher la ou les période (s) concernée(s))**

2021	2022	2023	2024	2025
X	X	o	o	o

**BUDGET PREVISIONNEL**

Montant total € HT : 75 000

**PARTENAIRES IDENTIFIES**

Etat : FIPD

## FICHE PROJET DU CONTRAT DE RELANCE ET DE TRANSITION ECOLOGIQUE

**FICHE PROJET** : projet planifié à long terme (2023-2026) qui pourront évoluer dans leur description et estimation. Les opérations envisagées font d'abord l'objet de « fiches-projets » qui deviennent des « fiches-actions » lorsque leur nature et leur plan de financement sont établis et qu'elles sont suffisamment mûres pour démarrer à court terme

<b>Orientation stratégique : Réalisation d'hébergements et d'équipements rendus nécessaires par l'accroissement du nombre d'habitants</b>	<b>Aménagement Gradins Terrasses – Secteur 2 Arche Guédon</b>	 <b>TORCY</b> PARIS VALLÉE DE LA MARNE
---	---	--

<b>Fiche projet n°</b>	<b>10</b>
<b>Maître d'ouvrage</b>	<b>Mairie de Torcy</b>

### RESUME DU PROJET

## FICHE PROJET DU CONTRAT DE RELANCE ET DE TRANSITION ECOLOGIQUE

Une des problématiques essentielles du secteur 2 de l'Arche Guédon concerne le stationnement résidentiel. La nouvelle stratégie de stationnement arrêtée repose sur deux postulats :

- Une redistribution claire de places de stationnements résidentialisés entre locataires du parc public et copropriétaires ;
- La création de places publiques en accompagnement des nouveaux commerces en front de la rue de la Mogotte ;

La réalisation de l'opération impose la suppression de l'ASL pour se rendre propriétaire des emprises des parkings existants (La Beaume, Gradins et Terrasses). Cette suppression nécessitera de recourir à une procédure d'expropriation, il est nécessaire que cette opération soit déclarée d'utilité publique (DUP). La Ville désignera un mandataire afin de garantir la bonne mise en œuvre opérationnelle du projet.

Une fois les places de stationnement visées par l'opération (en démolition ou restructuration lourde) acquises et l'ASL supprimée, l'opération d'aménagement consistera notamment à :

- Démolir les parkings des Gradins et du Ventoux ;

- Réhabiliter lourdement le parking en sous-sol de la Beaume ;
- Aménager et construire de nouveaux parkings aériens pour les copropriétaires ainsi que du stationnement public ;
- Valoriser l'emprise de démolition du parking des Gradins par une vente des droits à construire à OSICA, et céder du foncier au bailleur pour la réalisation de places aériennes pour les logements existants ;
- L'aménagement de nouveaux parkings résidentiels pour satisfaire les besoins des logements existants. Parallèlement, une intervention sur les espaces publics visant à incorporer les espaces à usage public dans le domaine communal avec en amont une requalification de leurs aménagements et de leurs usages. C'est le cas notamment des allées des Gradins et Terrasses et des différentes placettes ponctuant les parcours du secteur 2 ; le déplacement de l'aire de jeux sur le jardin du Bel Air qui laissera place à un aménagement privilégiant des espaces de repos et de calme, dans un cadre où les plantations domineront ; la création d'une nouvelle allée piétonne permettant de mener directement de la rue de la Mogotte vers le jardin du Bel Air et une seconde permettant de rejoindre le nord de la copropriété du Ventoux, directement depuis le cours de l'Arche Guédon.

Enfin, le foncier et les usages clarifiés, le traitement des limites entre espaces publics et privés donnera lieu à un travail fin en fonction des sites et des marges de manœuvre.

### OBLIGATION(S) REGLEMENTAIRE(S) ET PROGRAMMATIQUE(S) DONT RELEVE L'ACTION

- Stratégie Nationale Bas Carbone
- Stratégie Nationale pour la Biodiversité
- SDRIF (Schéma Directeur de la Région Ile de France)
- Projet de territoire
- PCAET (Plan Climat Air Energie Territorial)
- Contrat de ville
- PLHI (Programme Local de l'Habitat Intercommunal)
- SCOP (Schéma de Cohérence et d'Orientations Paysagères)
- Plan de Prévention du Bruit dans l'Environnement
- NPNRU (Nouveau Programme National de Renouvellement Urbain)
- Contrat local de santé
- Autres (à préciser)

### IMPACT(S) ECOLOGIQUE(S) DU PROJET



## FICHE PROJET DU CONTRAT DE RELANCE ET DE TRANSITION ECOLOGIQUE

<ul style="list-style-type: none"> <li><del>○ Lutte contre le changement climatique</del></li> <li><del>○ Adaptation au changement climatique et prévention des risques naturels</del></li> <li><del>○ Gestion de la ressource en eau</del></li> <li><del>○ Economie circulaire, déchets, prévention des risques technologiques</del></li> <li><del>○ Lutte contre les pollutions</del></li> <li><del>○ Biodiversité et protection des espaces naturels, agricoles et sylvicoles</del></li> </ul>	<p>○ Impact social (maintien ou création d'emploi vert, renforce l'accès aux services publics, contribue à la cohésion sociale...)</p>
---	--

### DISPOSITIF(S) FINANCIER(S) CONCERNE(S)

<p><b>CPER</b></p> <ul style="list-style-type: none"> <li><del>○ Mobilité multimodale</del></li> <li><del>○ Enseignement supérieur</del></li> <li><del>○ Recherche et Innovation</del></li> <li><del>○ Transition écologique et énergétique</del></li> <li><del>○ Numérique</del></li> <li><del>○ Innovation, filières d'avenir et usine du futur</del></li> <li><del>○ Territoires</del></li> </ul>	<p><b>DSIL</b></p> <ul style="list-style-type: none"> <li><del>○ Rénovation thermique, transition énergétique — et développement des énergies renouvelables</del></li> <li><del>○ Mise aux normes et sécurisation des équipements — publics</del></li> <li><del>○ Développement d'infrastructures en faveur de la — mobilité</del></li> <li><del>○ Développement d'infrastructures en faveur de la — construction de logement</del></li> <li><del>○ Développement du numérique et de la téléphonie — mobile</del></li> <li><del>○ Réalisation d'hébergements et d'équipements — publics rendus nécessaires par l'accroissement — du nombre d'habitants</del></li> <li><del>○ Création, transformation et rénovation de — bâtiments scolaires</del></li> </ul>
--	---

<p><b>FNADT</b></p> <ul style="list-style-type: none"> <li><del>○ Actions en faveur de l'emploi</del></li> <li><del>○ Action qui concoure à accroître l'attractivité — des territoires</del></li> <li><del>○ Actions innovantes ou expérimentales dans le — domaine de l'aménagement et le développement — durable</del></li> </ul>	<p><b>DSIL PLAN DE RELANCE</b></p> <ul style="list-style-type: none"> <li><del>○ Préservation du patrimoine public historique — et culturel</del></li> <li><del>○ Transition écologique</del></li> <li><del>○ Résilience sanitaire</del></li> </ul>
---	---

<ul style="list-style-type: none"> <li><del>○ <b>FAUD (Fond d'Aménagement et d'Urbanisme Durable)</b></del></li> </ul>	<p><b>AUTRES</b></p> <ul style="list-style-type: none"> <li>○ Préciser :</li> </ul>
--	---

## FICHE PROJET DU CONTRAT DE RELANCE ET DE TRANSITION ECOLOGIQUE

--	--

### CALENDRIER PREVISIONNEL (cocher la ou les période (s) concernée(s))

2021	2022	2023	2024	2025
<input type="checkbox"/>	<input type="checkbox"/>	<input type="checkbox"/>	<input type="checkbox"/>	<input type="checkbox"/>

### BUDGET PREVISIONNEL

Montant total € HT : 8 745 737.75 €

### PARTENAIRES IDENTIFIES

Région IDF (ANRU)

## FICHE PROJET DU CONTRAT DE RELANCE ET DE TRANSITION ECOLOGIQUE

**FICHE PROJET :** projet planifié à long terme (2023-2026) qui pourront évoluer dans leur description et estimation. Les opérations envisagées font d'abord l'objet de « fiches-projets » qui deviennent des « fiches-actions » lorsque leur nature et leur plan de financement sont établis et qu'elles sont suffisamment mûres pour démarrer à court terme

<b>Orientation stratégique :</b> <b>Désimperméabilisation et végétalisation</b>	<b>Création d'un parc urbain sur le quartier du Mail</b>	 <b>TORCY</b> PARIS VALLÉE DE LA MARNE
--	--	--

<b>Fiche projet n°</b>	<b>11</b>
<b>Maître d'ouvrage</b>	<b>Mairie de Torcy</b>

### RESUME DU PROJET

Le Parc du Mail est une respiration urbaine et végétale importante destiné à désenclaver le quartier et le relier aux équipements publics (Hôtel de Ville, poste...) ainsi qu'au Parc des Droits de l'Enfant, poumon vert implanté en cœur de Ville. Il permet de concrétiser le projet d'axe Nord/Sud en reliant la gare RER au Sud jusqu'à la Marne au Nord du territoire communal. Il s'inscrit dans la continuité des aménagements piétons existants et assure la liaison entre les quartiers environnants la gare RER et le centre-ville. Le parc est équipé et aménagé pour favoriser la rencontre, la détente et les pratiques sportives. Les activités qui s'y adressent auront un RDC actif qui participe à la vie du parc.

### OBLIGATION(S) REGLEMENTAIRE(S) ET PROGRAMMATIQUE(S) DONT RELEVE L'ACTION

- ~~o Stratégie Nationale Bas Carbone~~
- ~~o Stratégie Nationale pour la Biodiversité~~
- ~~o SDRIF (Schéma Directeur de la Région Ile de France)~~
- ~~o Projet de territoire~~
- ~~o PCAET (Plan Climat Air Energie Territorial)~~
- ~~o Contrat de ville~~
- ~~o PLHI (Programme Local de l'Habitat Intercommunal)~~
- ~~o SCOP (Schéma de Cohérence et d'Orientations Paysagères)~~
- ~~o Plan de Prévention du Bruit dans l'Environnement~~
- ~~o NPNRU (Nouveau Programme National de Renouvellement Urbain)~~
- ~~o Contrat local de santé~~
- ~~o Autres (à préciser)~~

## FICHE PROJET DU CONTRAT DE RELANCE ET DE TRANSITION ECOLOGIQUE

### IMPACT(S) ECOLOGIQUE(S) DU PROJET

<ul style="list-style-type: none"> <li>○ Lutte contre le changement climatique</li> <li><del>○ Adaptation au changement climatique et prévention des risques naturels</del></li> <li><del>○ Gestion de la ressource en eau</del></li> <li><del>○ Economie circulaire, déchets, prévention des risques technologiques</del></li> <li><del>○ Lutte contre les pollutions</del></li> <li>○ Biodiversité et protection des espaces naturels, agricoles et sylvicoles</li> </ul>	<p>○ Impact social (maintien ou création d'emploi vert, renforce l'accès aux services publics, contribue à la cohésion sociale...)</p>
---	--

### DISPOSITIF(S) FINANCIER(S) CONCERNE(S)

<p style="text-align: center;"><b>CPER</b></p> <ul style="list-style-type: none"> <li>○ Mobilité multimodale</li> <li>○ Enseignement supérieur</li> <li>○ Recherche et Innovation</li> <li><del>○ Transition écologique et énergétique</del></li> <li><del>○ Numérique</del></li> <li><del>○ Innovation, filières d'avenir et usine du futur</del></li> <li><del>○ Territoires</del></li> </ul>	<p style="text-align: center;"><b>DSIL</b></p> <ul style="list-style-type: none"> <li>○ Rénovation thermique, transition énergétique — et développement des énergies renouvelables</li> <li>○ Mise aux normes et sécurisation des équipements — publics</li> <li>○ Développement d'infrastructures en faveur de la — mobilité</li> <li>○ Développement d'infrastructures en faveur de la — construction de logement</li> <li>○ Développement du numérique et de la téléphonie — mobile</li> <li>○ Réalisation d'hébergements et d'équipements — publics rendus nécessaires par l'accroissement — du nombre d'habitants</li> <li>○ Création, transformation et rénovation de — bâtiments scolaires</li> </ul>
---	--

<p style="text-align: center;"><b>FNADT</b></p> <ul style="list-style-type: none"> <li>○ Actions en faveur de l'emploi</li> <li>○ Action qui concourt à accroître l'attractivité — des territoires</li> <li>○ Actions innovantes ou expérimentales dans le — domaine de l'aménagement et le développement — durable</li> </ul>	<p style="text-align: center;"><b>DSIL PLAN DE RELANCE</b></p> <ul style="list-style-type: none"> <li>○ Préservation du patrimoine public historique — et culturel</li> <li>○ Transition écologique</li> <li>○ Résilience sanitaire</li> </ul>
--	--

## FICHE PROJET DU CONTRAT DE RELANCE ET DE TRANSITION ECOLOGIQUE

--	--

<input type="radio"/> <b>FAUD (Fond d'Aménagement et d'Urbanisme Durable)</b>	<b>AUTRES</b> <input type="radio"/> Préciser :
---	---

### CALENDRIER PREVISIONNEL (cocher la ou les période (s) concernée(s))

2021 <input type="checkbox"/>	2022 <input type="checkbox"/>	2023 <input type="checkbox"/>	2024 <input type="checkbox"/>	2025 <input type="checkbox"/>
----------------------------------	----------------------------------	----------------------------------	----------------------------------	----------------------------------

### BUDGET PREVISIONNEL

Montant total € HT : 5 338 444.90 €

### PARTENAIRES IDENTIFIES

Région IDF (création espaces verts / 100 quartiers innovants et écologiques / équipements sportifs de proximité)

## FICHE PROJET DU CONTRAT DE RELANCE ET DE TRANSITION ECOLOGIQUE

**FICHE PROJET :** projet planifié à long terme (2023-2026) qui pourront évoluer dans leur description et estimation. Les opérations envisagées font d'abord l'objet de « fiches-projets » qui deviennent des « fiches-actions » lorsque leur nature et leur plan de financement sont établis et qu'elles sont suffisamment mûres pour démarrer à court terme

<b>Orientation stratégique : Désimperméabilisation et végétalisation</b>	<b>Intitulé du projet :</b>  <u>Création d'une coulée verte</u>	
--	---	---

<b>Fiche projet n°</b>	<b>11</b>
<b>Maître d'ouvrage</b>	<b>Mairie de Pontault-Combault</b>

### RESUME DU PROJET

Création d'une coulée verte :

Création d'un aménagement doux pour organiser la traversée de la ville d'Ouest en est avec un lieu de biodiversité traversant la ville.

### OBLIGATION(S) REGLEMENTAIRE(S) ET PROGRAMMATIQUE(S) DONT RELEVE L'ACTION

- Stratégie Nationale Bas Carbone
- Stratégie Nationale pour la Biodiversité
- SDRIF (Schéma Directeur de la Région Ile de France)
- Projet de territoire
- PCAET (Plan Climat Air Energie Territorial)
- Contrat de ville
- PLHI (Programme Local de l'Habitat Intercommunal)
- SCOP (Schéma de Cohérence et d'Orientations Paysagères)
- Plan de Prévention du Bruit dans l'Environnement
- NPNRU (Nouveau Programme National de Renouvellement Urbain)
- Contrat local de santé
- Autres (à préciser)

## FICHE PROJET DU CONTRAT DE RELANCE ET DE TRANSITION ECOLOGIQUE

### IMPACT(S) ECOLOGIQUE(S) DU PROJET

<ul style="list-style-type: none"> <li><input checked="" type="checkbox"/> Lutte contre le changement climatique</li> <li><input checked="" type="checkbox"/> Adaptation au changement climatique et prévention des risques naturels</li> <li><input type="checkbox"/> Gestion de la ressource en eau</li> <li><input type="checkbox"/> Economie circulaire, déchets, prévention des risques technologiques</li> <li><input type="checkbox"/> Lutte contre les pollutions</li> <li><input type="checkbox"/> Biodiversité et protection des espaces naturels, agricoles et sylvicoles</li> </ul>	<ul style="list-style-type: none"> <li><input type="checkbox"/> Impact social (maintien ou création d'emploi vert, renforce l'accès aux services publics, contribue à la cohésion sociale...)</li> </ul>
---	--

### DISPOSITIF(S) FINANCIER(S) CONCERNE(S)

<p style="text-align: center;"><b>CPER</b></p> <ul style="list-style-type: none"> <li><input type="checkbox"/> Mobilité multimodale</li> <li><input type="checkbox"/> Enseignement supérieur</li> <li><input type="checkbox"/> Recherche et Innovation</li> <li><input checked="" type="checkbox"/> Transition écologique et énergétique</li> <li><input type="checkbox"/> Numérique</li> <li><input type="checkbox"/> Innovation, filières d'avenir et usine du futur</li> <li><input type="checkbox"/> Territoires</li> </ul>	<p style="text-align: center;"><b>DSIL</b></p> <ul style="list-style-type: none"> <li><input type="checkbox"/> Rénovation thermique, transition énergétique et développement des énergies renouvelables</li> <li><input type="checkbox"/> Mise aux normes et sécurisation des équipements publics</li> <li><input checked="" type="checkbox"/> Développement d'infrastructures en faveur de la mobilité</li> <li><input type="checkbox"/> Développement d'infrastructures en faveur de la construction de logement</li> <li><input type="checkbox"/> Développement du numérique et de la téléphonie mobile</li> <li><input type="checkbox"/> Réalisation d'hébergements et d'équipements publics rendus nécessaires par l'accroissement du nombre d'habitants</li> <li><input type="checkbox"/> Création, transformation et rénovation de bâtiments scolaires</li> </ul>
---	--

<p style="text-align: center;"><b>FNADT</b></p> <ul style="list-style-type: none"> <li><input type="checkbox"/> Actions en faveur de l'emploi</li> <li><input type="checkbox"/> Action qui concoure à accroître l'attractivité des territoires</li> <li><input type="checkbox"/> Actions innovantes ou expérimentales dans le domaine de l'aménagement et le développement durable</li> </ul>	<p style="text-align: center;"><b>DSIL PLAN DE RELANCE</b></p> <ul style="list-style-type: none"> <li><input type="checkbox"/> Préservation du patrimoine public historique et culturel</li> <li><input type="checkbox"/> Transition écologique</li> <li><input type="checkbox"/> Résilience sanitaire</li> </ul>
---	---

## FICHE PROJET DU CONTRAT DE RELANCE ET DE TRANSITION ECOLOGIQUE

<input type="checkbox"/> FAUD (Fond d'Aménagement et d'Urbanisme Durable)	<b>AUTRES</b> <input type="checkbox"/> Préciser :
---	--

### CALENDRIER PREVISIONNEL (cocher la ou les période (s) concernée(s))

2021 <input type="checkbox"/>	2022 <input type="checkbox"/>	2023 <input checked="" type="checkbox"/>	2024 <input checked="" type="checkbox"/>	2025 <input checked="" type="checkbox"/>
----------------------------------	----------------------------------	---	---	---

### BUDGET PREVISIONNEL

Non chiffrée à ce jour

### PARTENAIRES IDENTIFIES

--



FICHE ACTION

<p><b>Orientation stratégique :</b> <b>Réalisation</b> <b>d'hébergements et d'équipements rendus nécessaires par l'accroissement du nombre d'habitants</b></p>	<p><b>Intitulé de l'action :</b> <b>DEPLOIEMENT D'UNE SOLUTION LOGICIELLE DE GESTION DES S.T POUR LA GESTION TECHNIQUE DU PATRIMOINE ET DES ACTIVITES LIEES</b></p>	
--	---	---

<p><b>Fiche action n°</b></p>	<p><b>12</b></p>
<p><b>Maître d'ouvrage</b></p>	<p><b>Ville de ROISSY EN BRIE</b></p>

**RESUME DE L'ACTION**

La ville souhaite acquérir un logiciel de gestion technique du patrimoine et des activités liées pour gérer le patrimoine, les moyens généraux et les services techniques

- digitaliser la gestion des services techniques (interface avec une application dédiée aux roisséens pour signaler les désordres et demandes de travaux)
- améliorer la relation avec les demandeurs avec un système de suivi
- bâtir une base de données unifiée
- disposer d'une vision analytique globale

**DESCRIPTION DETAILLEE**

La maintenance et l'entretien des équipements doivent être d'un niveau élevé de qualité afin d'assurer un fonctionnement idéal et une sécurité maximale.

Ce logiciel gèrera le cycle complet d'une intervention, de l'enregistrement de la demande à son affectation vers le ou les services opérationnels, sa planification et au bon suivi de son exécution. Il permettra l'évaluation et l'ordonnancement des ressources, la coordination des tâches et le suivi budgétaire des travaux.

Il facilite la gestion quotidienne des services techniques et accroît la qualité des prestations en améliorant notamment le retour d'information vers les services demandeurs et les décideurs. Il permettra de coordonner aussi bien les équipes en régie que les travaux réalisés par des entreprises extérieures.

Nous aurons une vue d'ensemble des opérations et la possibilité d'intervenir à tout moment pour optimiser les plannings de charge.

## FICHE ACTION DU CONTRAT DE RELANCE ET DE TRANSITION ECOLOGIQUE

--

### OBLIGATION(S) REGLEMENTAIRE(S) ET PROGRAMMATIQUE(S) DONT RELEVE L'ACTION

Stratégie Nationale Bas Carbone

- o Stratégie Nationale pour la Biodiversité
- o SDRIF (Schéma Directeur de la Région Ile de France)
- o Projet de territoire
- o PCAET (Plan Climat Air Energie Territorial)
- o Contrat de ville
- o PLHI (Programme Local de l'Habitat Intercommunal)
- o SCOP (Schéma de Cohérence et d'Orientations Paysagères)
- o Plan de Prévention du Bruit dans l'Environnement
- o NPNRU (Nouveau Programme National de Renouveau Urbain)
- o Contrat local de santé
- o Autres (à préciser)

### IMPACT(S) ECOLOGIQUE(S) DU PROJET

- Lutte contre le changement climatique
- o Adaptation au changement climatique et prévention des risques naturels
  - o Gestion de la ressource en eau
  - o Economie circulaire, déchets, prévention des risques technologiques
- Lutte contre les pollutions
- o Biodiversité et protection des espaces naturels, agricoles et sylvicoles

o Impact social (maintien ou création d'emploi vert, renforce l'accès aux services publics, contribue à la cohésion sociale...)

### DISPOSITIF(S) FINANCIER(S) CONCERNE(S)

#### CPER

- o Mobilité multimodale
- o Enseignement supérieur
- o Recherche et Innovation
- o Transition écologique et énergétique
- o Numérique
- o Innovation, filières d'avenir et usine du futur
- o Territoires

#### DSIL

- o Rénovation thermique, transition énergétique et développement des énergies renouvelables
- o Mise aux normes et sécurisation des équipements publics
- o Développement d'infrastructures en faveur de la mobilité
- o Développement d'infrastructures en faveur de la construction de logement
- o Développement du numérique et de la téléphonie mobile
- o Réalisation d'hébergements et d'équipements

## FICHE ACTION DU CONTRAT DE RELANCE ET DE TRANSITION ECOLOGIQUE

	publics rendus nécessaires par l'accroissement du nombre d'habitants <input type="checkbox"/> Création, transformation et rénovation de bâtiments scolaires
--	--

<p style="text-align: center;"><b>FNADT</b></p> <input type="checkbox"/> Actions en faveur de l'emploi <input type="checkbox"/> Action qui concourt à accroître l'attractivité des territoires <input type="checkbox"/> Actions innovantes ou expérimentales dans le domaine de l'aménagement et le développement durable	<p style="text-align: center;"><b>DSIL PLAN DE RELANCE</b></p> <input type="checkbox"/> Préservation du patrimoine public historique et culturel Transition écologique <input type="checkbox"/> Résilience sanitaire
---	--

<input type="checkbox"/> <b>FAUD (Fond d'Aménagement et d'Urbanisme Durable)</b>	<p style="text-align: center;"><b>AUTRES</b></p> <input type="checkbox"/> Préciser :
--	--

### CALENDRIER PREVISIONNEL (cocher la ou les période (s) concernée(s))

2021	2022	2023	2024	2025
	<input type="checkbox"/>	<input type="checkbox"/>	<input type="checkbox"/>	<input type="checkbox"/>

### PARTENAIRES IDENTIFIES

*Préciser le rôle des partenaires : Appui financier, administratif, technique, ou en moyens humains*

### PLAN DE FINANCEMENT PREVISIONNEL

Montant total € HT : 45 k€ (estimation)

Calendrier prévisionnel (planning d'action, calendrier prévisionnel de réalisation et de dépense) :

#### DEPENSES

Nature des dépenses	Montant HT	TVA	Montant TTC

## FICHE ACTION DU CONTRAT DE RELANCE ET DE TRANSITION ECOLOGIQUE

Total			

### RECETTES

Moyens financiers	Taux (% du HT)	Montant
Total		
Reste à charge collectivité		

### INDICATEURS DE SUIVI ET RESULTATS ATTENDUS

--

### ANNEXES (facultatif)

*exemple : courriers de confirmation des acteurs pour leur implication (notamment financière)*

--

## FICHE PROJET DU CONTRAT DE RELANCE ET DE TRANSITION ECOLOGIQUE

**FICHE PROJET :** projet planifié à long terme (2023-2026) qui pourront évoluer dans leur description et estimation. Les opérations envisagées font d'abord l'objet de « fiches-projets » qui deviennent des « fiches-actions » lorsque leur nature et leur plan de financement sont établis et qu'elles sont suffisamment mûres pour démarrer à court terme

<b>Orientation stratégique :</b> <b><u>Mise en conformité des bâtiments communaux (sécurité et accessibilité PMR)</u></b>	<b>Intitulé du projet :</b> <b><u>Mise en conformité des bâtiments communaux (sécurité et accessibilité PMR)</u></b>	 <b>Brou sur Chantereine</b>
--	---	--

<b>Fiche projet n°</b>	<b>11</b>
<b>Maître d'ouvrage</b>	<b>Ville de Brou-sur-Chantereine</b>

### RESUME DU PROJET

Un échéancier a été précédemment réalisé, mais partiellement suivi, ce qui implique de gros investissements à effectuer rapidement et sur chacun des bâtiments communaux pour être en règle avec les nouvelles normes.

### OBLIGATION(S) REGLEMENTAIRE(S) ET PROGRAMMATIQUE(S) DONT RELEVE L'ACTION

- Stratégie Nationale Bas Carbone
- Stratégie Nationale pour la Biodiversité
- SDRIF (Schéma Directeur de la Région Ile de France)
- Projet de territoire
- PCAET (Plan Climat Air Energie Territorial)
- Contrat de ville
- PLHI (Programme Local de l'Habitat Intercommunal)
- SCOP (Schéma de Cohérence et d'Orientations Paysagères)
- Plan de Prévention du Bruit dans l'Environnement
- NPNRU (Nouveau Programme National de Renouvellement Urbain)
- Contrat local de santé
- Autres (à préciser)

## FICHE PROJET DU CONTRAT DE RELANCE ET DE TRANSITION ECOLOGIQUE

### IMPACT(S) ECOLOGIQUE(S) DU PROJET

<ul style="list-style-type: none"> <li>○ Lutte contre le changement climatique</li> <li>○ Adaptation au changement climatique et prévention des risques naturels</li> <li>○ Gestion de la ressource en eau</li> <li>○ Economie circulaire, déchets, prévention des risques technologiques</li> <li>○ Lutte contre les pollutions</li> <li>○ Biodiversité et protection des espaces naturels, agricoles et sylvicoles</li> </ul>	<ul style="list-style-type: none"> <li><input checked="" type="checkbox"/> Impact social (maintien ou création d'emploi vert, renforce l'accès aux services publics, contribue à la cohésion sociale...)</li> </ul>
---	---

### DISPOSITIF(S) FINANCIER(S) CONCERNE(S)

<p style="text-align: center;"><b>CPER</b></p> <ul style="list-style-type: none"> <li>○ Mobilité multimodale</li> <li>○ Enseignement supérieur</li> <li>○ Recherche et Innovation</li> <li>○ Transition écologique et énergétique</li> <li>○ Numérique</li> <li>○ Innovation, filières d'avenir et usine du futur</li> <li>○ Territoires</li> </ul>	<p style="text-align: center;"><b>DSIL</b></p> <ul style="list-style-type: none"> <li>○ Rénovation thermique, transition énergétique et développement des énergies renouvelables</li> <li><input checked="" type="checkbox"/> Mise aux normes et sécurisation des équipements publics</li> <li>○ Développement d'infrastructures en faveur de la mobilité</li> <li>○ Développement d'infrastructures en faveur de la construction de logement</li> <li>○ Développement du numérique et de la téléphonie mobile</li> <li>○ Réalisation d'hébergements et d'équipements publics rendus nécessaires par l'accroissement du nombre d'habitants</li> <li>○ Création, transformation et rénovation de bâtiments scolaires</li> </ul>
---	--

<p style="text-align: center;"><b>FNADT</b></p> <ul style="list-style-type: none"> <li>○ Actions en faveur de l'emploi</li> <li>○ Action qui concourt à accroître l'attractivité des territoires</li> <li>○ Actions innovantes ou expérimentales dans le domaine de l'aménagement et le développement durable</li> </ul>	<p style="text-align: center;"><b>DSIL PLAN DE RELANCE</b></p> <ul style="list-style-type: none"> <li>○ Préservation du patrimoine public historique et culturel</li> <li>○ Transition écologique</li> <li>○ Résilience sanitaire</li> </ul>
--	--

<ul style="list-style-type: none"> <li>○ <b>FAUD (Fond d'Aménagement et d'Urbanisme)</b></li> </ul>	<p style="text-align: center;"><b>AUTRES</b></p>
---	--

## FICHE PROJET DU CONTRAT DE RELANCE ET DE TRANSITION ECOLOGIQUE

Durable)	<input type="radio"/> Préciser :
----------	----------------------------------

### CALENDRIER PREVISIONNEL (cocher la ou les période (s) concernée(s))

2021 <input type="radio"/>	2022 <input checked="" type="checkbox"/>	2023 <input checked="" type="checkbox"/>	2024 <input checked="" type="checkbox"/>	2025 <input checked="" type="checkbox"/>
-------------------------------	---	---	---	---

### BUDGET PREVISIONNEL

Montant total € HT : 500 000

### PARTENAIRES IDENTIFIES

--

# FICHE PROJET DU CONTRAT DE RELANCE ET DE TRANSITION ECOLOGIQUE

## FICHE PROJET

<b>Orientation stratégique :</b> <b><u>Réalisation d'hébergements et d'équipements rendus nécessaires par l'accroissement du nombre d'habitants / Actions favorisant la cohésion sociale</u></b>	<b>Intitulé de la fiche :</b> <b><u>Transformation d'un local existant en ludothèque ouvert à tous publics de tous âges et favorisant les liens sociaux</u></b>	
---	--	---

<b>Fiche projet n°</b>	<b>12</b>
<b>Maître d'ouvrage</b>	<b>Ville de Chelles</b>

### RESUME DU PROJET

Il s'agit de créer sur le territoire une ludothèque, nouvel équipement culturel où se pratiquent à la fois le jeu libre, le prêt et des animations ludiques, ainsi qu'un lieu de rencontres familiales. L'objectif de cet équipement est de favoriser les liens sociaux, à travers la mise à disposition et le prêt de jeux et jouets. Cet équipement s'adresse à tous les publics, de tous âges, pour des groupes constitués ou non.

Intégré au rez-de-chaussée d'un immeuble, cet équipement participera à l'optimisation du foncier et du patrimoine bâti (public ou privé) existant.

### OBLIGATION(S) REGLEMENTAIRE(S) ET PROGRAMMATIQUE(S) DONT RELEVE L'ACTION



## FICHE PROJET DU CONTRAT DE RELANCE ET DE TRANSITION ECOLOGIQUE

- Stratégie Nationale Bas Carbone
- Stratégie Nationale pour la Biodiversité
- X SDRIF (Schéma Directeur de la Région Ile de France) – accompagnement de la production de logements
- O Projet de territoire
- o PCAET (Plan Climat Air Energie Territorial)
- o Contrat de ville
- X PLHI (Programme Local de l’Habitat Intercommunal) – accompagnement de la production de logements
- o SCOP (Schéma de Cohérence et d’Orientations Paysagères)
- o Plan de Prévention du Bruit dans l’Environnement
- o NPNRU (Nouveau Programme National de Renouvellement Urbain)
- o Contrat local de santé
- o Autres (à préciser)

### IMPACT(S) ECOLOGIQUE(S) DU PROJET

<ul style="list-style-type: none"><li><input type="checkbox"/> O Lutte contre le changement climatique</li><li><input type="checkbox"/> O Adaptation au changement climatique et prévention des risques naturels</li><li><input type="checkbox"/> O Gestion de la ressource en eau</li><li><input type="checkbox"/> O Economie circulaire, déchets, prévention des risques technologiques</li><li><input type="checkbox"/> O Lutte contre les pollutions</li><li><input type="checkbox"/> O Biodiversité et protection des espaces naturels, agricoles et sylvicoles</li></ul>	<ul style="list-style-type: none"><li><input checked="" type="checkbox"/> X Impact social (maintien ou création d’emploi vert, renforce l’accès aux services publics, contribue à la cohésion sociale...)</li></ul>
--	---

### DISPOSITIF(S) FINANCIER(S) CONCERNE(S)

## FICHE PROJET DU CONTRAT DE RELANCE ET DE TRANSITION ECOLOGIQUE

<p style="text-align: center;"><b>CPER</b></p> <ul style="list-style-type: none"> <li><input type="radio"/> Mobilité multimodale</li> <li><input type="radio"/> Enseignement supérieur</li> <li><input type="radio"/> Recherche et Innovation</li> <li><input type="radio"/> Transition écologique et énergétique</li> <li><input type="radio"/> Numérique</li> <li><input type="radio"/> Innovation, filières d'avenir et usine du futur</li> <li><input type="radio"/> Territoires</li> </ul>	<p style="text-align: center;"><b>DSIL</b></p> <ul style="list-style-type: none"> <li><input type="radio"/> Rénovation thermique, transition énergétique et développement des énergies renouvelables</li> <li><input type="radio"/> Mise aux normes et sécurisation des équipements publics</li> <li><input type="radio"/> Développement d'infrastructures en faveur de la mobilité</li> <li><input type="radio"/> Développement d'infrastructures en faveur de la construction de logement</li> <li><input type="radio"/> Développement du numérique et de la téléphonie mobile</li> <li><input checked="" type="radio"/> Réalisation d'hébergements et d'équipements publics rendus nécessaires par l'accroissement du nombre d'habitants</li> <li><input type="radio"/> Création, transformation et rénovation de bâtiments scolaires</li> </ul>
---	---

<p style="text-align: center;"><b>FNADT</b></p> <ul style="list-style-type: none"> <li><input type="radio"/> Actions en faveur de l'emploi</li> <li><input checked="" type="radio"/> Action qui concoure à accroître l'attractivité des territoires</li> <li><input type="radio"/> Actions innovantes ou expérimentales dans le domaine de l'aménagement et le développement durable</li> </ul>	<p style="text-align: center;"><b>DSIL PLAN DE RELANCE</b></p> <ul style="list-style-type: none"> <li><input type="radio"/> Préservation du patrimoine public historique et culturel</li> <li><input type="radio"/> Transition écologique</li> <li><input type="radio"/> Résilience sanitaire</li> </ul>
---	--

<p style="text-align: center;"><input type="radio"/> <b>FAUD (Fond d'Aménagement et d'Urbanisme Durable)</b></p>	<p style="text-align: center;"><b>AUTRES</b></p> <p><input type="radio"/> Préciser :</p>
--	--

### CALENDRIER PREVISIONNEL (cocher la ou les période (s) concernée(s))

2021	2022	2023	2024	2025
<input type="radio"/>	<input type="radio"/>	<input checked="" type="radio"/>	<input checked="" type="radio"/>	<input checked="" type="radio"/>

### BUDGET PREVISIONNEL

## FICHE PROJET DU CONTRAT DE RELANCE ET DE TRANSITION ECOLOGIQUE

Montant total € HT : 155 000 € HT

Budget initial d'aménagement intérieur (mobilier et ressources jeux) : 50 000 € HT

Budget prévisionnel annuel de fonctionnement (ressources humaines et matériel) : 105 000 € HT

### **PARTENAIRES IDENTIFIES**

--

## FICHE ACTION DU CONTRAT DE RELANCE ET DE TRANSITION ECOLOGIQUE

<b>Orientation stratégique :</b> <b><u>Renforcement du plan d'agriculture urbaine</u></b>	<b>Intitulé du projet :</b> <b><u>COMPOSTAGE D'UNE PARTIE DES DECHETS DE LA RESTAURATION POUR LE JARDIN PEDAGOGIQUE DE L'ECOLE</u></b>	
--	---	---

<b>Fiche Action n°</b>	<b>12</b>
<b>Maître d'ouvrage</b>	<b>VILLE DE CHAMPS SUR MARNE</b>

### RESUME DE L'ACTION

Mise en place du compostage des déchets organiques issus de la restauration scolaire.

### DESCRIPTION DETAILLEE

Les équipes éducatives du groupe scolaire Olivier Paulat et Joliot Curie ont récemment rencontré un référent du SIETREM afin d'envisager la mise à disposition d'un composteur sur l'école. Les services Education, Intendance et Enfance étaient invités à cette réunion de présentation afin d'étudier la possibilité de recycler/composter une partie des déchets issus du temps de restauration. Les déchets compostés seraient alors utilisés pour le jardin pédagogique de l'école.

### OBLIGATION REGLEMENTAIRE ET PROGRAMMATIQUE DONT RELEVE L'ACTION

- o Stratégie Nationale Bas Carbone
- o Stratégie nationale pour la biodiversité
- o SDRIF (Schéma Directeur de la région Ile de France)
- o Projet de territoire
- o PCAET (Plan Climat Air Energie territorial)
- o Contrat de ville
- o PLHI
- o SCOP
- o Plan de prévention du bruit dans l'environnement
- o NPNRU
- o Contrat local de santé
- o Autres (à préciser)

## FICHE ACTION DU CONTRAT DE RELANCE ET DE TRANSITION ECOLOGIQUE

### IMPACT(S) ECOLOGIQUE(S) DU PROJET

<ul style="list-style-type: none"> <li>○ Lutte contre le changement climatique</li> <li>○ Adaptation au changement climatique des risques naturels</li> <li>○ Gestion de la ressource en eau</li> <li>● Economie circulaire, déchets</li> <li>○ Lutte contre les pollutions</li> <li>○ Biodiversité et protection des espaces naturels, agricoles et sylvicoles</li> </ul>	<ul style="list-style-type: none"> <li>● Impact social (maintien ou création d'emploi vert,...) (à préciser)</li> </ul>
--	---

### DISPOSITIF(S) FINANCIER(S) CONCERNE(S)

<p style="text-align: center;"><b>CPER</b></p> <ul style="list-style-type: none"> <li>○ Mobilité multimodale</li> <li>○ Enseignement supérieur</li> <li>○ Recherche et Innovation</li> <li>● Transition écologique et énergétique</li> <li>○ Numérique</li> <li>○ Innovation, filières d'avenir et usine du futur</li> <li>○ Territoires</li> </ul>	<p style="text-align: center;"><b>DSIL</b></p> <ul style="list-style-type: none"> <li>○ Rénovation thermique, transition énergétique et développement des énergies renouvelables</li> <li>○ Mise aux normes et sécurisation des équipements publics</li> <li>○ Développement d'infrastructures en faveur de la mobilité</li> <li>○ Développement d'infrastructures en faveur de la construction de logement</li> <li>○ Développement du numérique et de la téléphonie mobile</li> <li>○ Réalisation d'hébergements et d'équipements publics rendus nécessaires par l'accroissement du nombre d'habitants</li> <li>○ Création, transformation et rénovation de bâtiments scolaires</li> </ul>
---	--

<p style="text-align: center;"><b>FNADT</b></p> <ul style="list-style-type: none"> <li>○ Actions en faveur de l'emploi</li> <li>○ Action qui concourt à accroître l'attractivité des territoires</li> <li>○ Actions innovantes ou expérimentales dans le domaine de l'aménagement et le développement durable</li> </ul>	<p style="text-align: center;"><b>DSIL PLAN DE RELANCE</b></p> <ul style="list-style-type: none"> <li>○ Préservation du patrimoine public historique et culturel</li> <li>○ Transition écologique</li> <li>○ Résilience sanitaire</li> </ul>
--	--

<ul style="list-style-type: none"> <li>○ <b>FAUD (Fond d'Aménagement et d'urbanisme Durable)</b></li> </ul>	<p style="text-align: center;"><b>AUTRES</b></p> <ul style="list-style-type: none"> <li>○ Préciser :</li> </ul>
---	---

## FICHE ACTION DU CONTRAT DE RELANCE ET DE TRANSITION ECOLOGIQUE

### CALENDRIER PREVISIONNEL (cocher la ou les période (s) concernée(s))

2021	2022	2023	2024	2025
●	●	○	○	○

### PARTENAIRES IDENTIFIES

*Préciser le rôle des partenaires : appui financier, administratif, technique, ou en moyens humains*

Sietrem : soutien technique

### PLAN DE FINANCEMENT PREVISIONNEL

Montant total € HT 2021 : 800

Montant total € HT 2022 : 1680

Calendrier prévisionnel (planning d'action, calendrier prévisionnel de réalisation et de dépense) :

#### DEPENSES

Nature des dépenses	Montant HT	TVA	Montant TTC
<b>Achats : sacs de compostage, brouettes...</b>			
<b>2021</b>	<b>800</b>	<b>200</b>	<b>1000</b>
<b>2022</b>	<b>1680</b>	<b>420</b>	<b>2100</b>
<b>Total</b>	<b>2480</b>	<b>620</b>	<b>3100</b>

#### RECETTES

Moyens financiers	Taux (% du HT)	Montant
<b>CRTE</b>	<b>80%</b>	<b>640</b>
<b>CRTE</b>	<b>80%</b>	<b>1344</b>
<b>Total</b>		<b>1984</b>
Reste à charge collectivité		<b>1116</b>

### INDICATEURS DE SUIVI ET RESULTATS ATTENDUS

Quantité de déchets compostés.

### ANNEXES (facultatif)

*Exemple : courriers de confirmation des acteurs pour leur implication (notamment financière)*

## FICHE PROJET DU CONTRAT DE RELANCE ET DE TRANSITION ECOLOGIQUE

**FICHE PROJET** : projet planifié à long terme (2023-2026) qui pourront évoluer dans leur description et estimation. Les opérations envisagées font d'abord l'objet de « fiches-projets » qui deviennent des « fiches-actions » lorsque leur nature et leur plan de financement sont établis et qu'elles sont suffisamment mûres pour démarrer à court terme

<b>Orientation stratégique : <u>Biodiversité, protection des espaces naturels, agricoles et sylvicole</u></b>	<b>Intitulé du projet : <u>Aménagement de la parcelle de l'ancien marché couvert</u></b>	
---	--	---

<b>Fiche projet n°</b>	<b>12</b>
<b>Maître d'ouvrage</b>	<b>Commune de Vaires sur Marne</b>

### RESUME DU PROJET

La parcelle du marché couvert est une emprise foncière communale à forte valeur. Le bâtiment est fermé au public depuis 2018 pour des raisons de sécurité. Le centre de secours à proximité va déménager du côté de Torcy. Cette parcelle totalise près de 3000m<sup>2</sup> et se situe en plein cœur du centre-ville. La nouvelle équipe municipale souhaite aménager un îlot de fraîcheur, un parc public mais aussi permettre la création de logements et de commerces.

### OBLIGATION(S) REGLEMENTAIRE(S) ET PROGRAMMATIQUE(S) DONT RELEVE L'ACTION

- Stratégie Nationale Bas Carbone
- Stratégie Nationale pour la Biodiversité
- SDRIF (Schéma Directeur de la Région Ile de France)
- Projet de territoire
- PCAET (Plan Climat Air Energie Territorial)
- Contrat de ville
- PLHI (Programme Local de l'Habitat Intercommunal)
- SCOP (Schéma de Cohérence et d'Orientations Paysagères)
- Plan de Prévention du Bruit dans l'Environnement
- NPNRU (Nouveau Programme National de Renouveau Urbain)
- Contrat local de santé
- Autres (à préciser)

### IMPACT(S) ECOLOGIQUE(S) DU PROJET

## FICHE PROJET DU CONTRAT DE RELANCE ET DE TRANSITION ECOLOGIQUE

<ul style="list-style-type: none"> <li>○ Lutte contre le changement climatique</li> <li>○ Adaptation au changement climatique et prévention des risques naturels</li> <li>○ Gestion de la ressource en eau</li> <li>○ Economie circulaire, déchets, prévention des risques technologiques</li> <li>○ Lutte contre les pollutions</li> <li>○ Biodiversité et protection des espaces naturels, agricoles et sylvicoles</li> </ul>	<ul style="list-style-type: none"> <li>○ Impact social (maintien ou création d'emploi vert, renforce l'accès aux services publics, contribue à la cohésion sociale...)</li> </ul>
---	---

### DISPOSITIF(S) FINANCIER(S) CONCERNE(S)

<p><b>CPER</b></p> <ul style="list-style-type: none"> <li>○ Mobilité multimodale</li> <li>○ Enseignement supérieur</li> <li>○ Recherche et Innovation</li> <li>○ Transition écologique et énergétique</li> <li>○ Numérique</li> <li>○ Innovation, filières d'avenir et usine du futur</li> <li>○ Territoires</li> </ul>	<p><b>DSIL</b></p> <ul style="list-style-type: none"> <li>○ Rénovation thermique, transition énergétique et développement des énergies renouvelables</li> <li>○ Mise aux normes et sécurisation des équipements publics</li> <li>○ Développement d'infrastructures en faveur de la mobilité</li> <li style="background-color: yellow;">○ Développement d'infrastructures en faveur de la construction de logement</li> <li>○ Développement du numérique et de la téléphonie mobile</li> <li style="background-color: yellow;">○ Réalisation d'hébergements et d'équipements publics rendus nécessaires par l'accroissement du nombre d'habitants</li> <li>○ Création, transformation et rénovation de bâtiments scolaires</li> </ul>
---	--

<p><b>FNADT</b></p> <ul style="list-style-type: none"> <li>○ Actions en faveur de l'emploi</li> <li>○ Action qui concourt à accroître l'attractivité des territoires</li> <li>○ Actions innovantes ou expérimentales dans le domaine de l'aménagement et le développement durable</li> </ul>	<p><b>DSIL PLAN DE RELANCE</b></p> <ul style="list-style-type: none"> <li>○ Préservation du patrimoine public historique et culturel</li> <li>○ Transition écologique</li> <li>○ Résilience sanitaire</li> </ul>
--	--

<ul style="list-style-type: none"> <li>○ <b>FAUD (Fond d'Aménagement et d'Urbanisme Durable)</b></li> </ul>	<p><b>AUTRES</b></p> <ul style="list-style-type: none"> <li>○ Préciser :</li> </ul>
---	---



## FICHE PROJET DU CONTRAT DE RELANCE ET DE TRANSITION ECOLOGIQUE

--	--

### CALENDRIER PREVISIONNEL (cocher la ou les période (s) concernée(s))

Calendrier à déterminer

2021	2022	2023	2024	2025
<input type="checkbox"/>	<input type="checkbox"/>	<input type="checkbox"/>	<input type="checkbox"/>	<input type="checkbox"/>

### BUDGET PREVISIONNEL

Montant total € HT : à déterminer

### PARTENAIRES IDENTIFIES

--

## FICHE ACTION DU CONTRAT DE RELANCE ET DE TRANSITION ECOLOGIQUE

**FICHE ACTION/FICHE PROJET** : action/projet qui contient à la fois un volet action (mise en œuvre en 2021-2022 + plan de financement établi) et d'un volet projet (mise en œuvre 2023-2026 + plan de financement qui n'est pas en encore connu)

<b>Orientation stratégique :</b> <u>Développement d'infrastructures en faveur de l'intermodalité et des mobilités douces</u>	<b>Intitulé de l'action/projet :</b> <u>Aménager 50 % de pistes cyclables supplémentaires</u>	
---	--	---

<b>Fiche action/projet n°</b>	<b>12</b>
<b>Maître d'ouvrage</b>	<b>Mairie de Pontault-Combault</b>

### RESUME DE L'ACTION/PROJET

Volet action : Assistance à maîtrise d'ouvrage par bureau d'étude

Volet projet : Réalisation des travaux

### DESCRIPTION DETAILLEE

Aménager 50 % de pistes cyclables supplémentaires :

Réalisation des pistes cyclables dans l'aménagement des liaisons urbaines en augmentant de plus de moitié les pistes cyclables à Pontault-Combault.

Sécuriser la liaison entre le lycée Camille Claudel et le collègue Jean Moulin.

### OBLIGATION(S) REGLEMENTAIRE(S) ET PROGRAMMATIQUE(S) DONT RELEVE L'ACTION

## FICHE ACTION DU CONTRAT DE RELANCE ET DE TRANSITION ECOLOGIQUE

- Stratégie Nationale Bas Carbone
- Stratégie Nationale pour la Biodiversité
- SDRIF (Schéma Directeur de la Région Ile de France)
- Projet de territoire
- PCAET (Plan Climat Air Energie Territorial)
- Contrat de ville
- PLHI (Programme Local de l'Habitat Intercommunal)
- SCOP (Schéma de Cohérence et d'Orientations Paysagères)
- Plan de Prévention du Bruit dans l'Environnement
- NPNRU (Nouveau Programme National de Renouvellement Urbain)
- Contrat local de santé
- Autres (à préciser)

### IMPACT(S) ECOLOGIQUE(S) DU PROJET

- Lutte contre le changement climatique
- Adaptation au changement climatique et prévention des risques naturels
- Gestion de la ressource en eau
- Economie circulaire, déchets, prévention des risques technologiques
- Lutte contre les pollutions
- Biodiversité et protection des espaces naturels, agricoles et sylvicoles

Impact social (maintien ou création d'emploi vert, renforce l'accès aux services publics, contribue à la cohésion sociale...)

### DISPOSITIF(S) FINANCIER(S) CONCERNE(S)

#### CPER

- Mobilité multimodale
- Enseignement supérieur
- Recherche et Innovation
- Transition écologique et énergétique
- Numérique
- Innovation, filières d'avenir et usine du futur
- Territoires

#### DSIL

- Rénovation thermique, transition énergétique et développement des énergies renouvelables
- Mise aux normes et sécurisation des équipements publics
- Développement d'infrastructures en faveur de la mobilité
- Développement d'infrastructures en faveur de la construction de logement
- Développement du numérique et de la téléphonie mobile
- Réalisation d'hébergements et d'équipements publics rendus nécessaires par l'accroissement du nombre d'habitants
- Création, transformation et rénovation de bâtiments scolaires

#### FNADT

- Actions en faveur de l'emploi

#### DSIL PLAN DE RELANCE

- Préservation du patrimoine public historique

## FICHE ACTION DU CONTRAT DE RELANCE ET DE TRANSITION ECOLOGIQUE

<input type="checkbox"/> Action qui concoure à accroître l'attractivité des territoires <input type="checkbox"/> Actions innovantes ou expérimentales dans le domaine de l'aménagement et le développement durable	et culturel <input type="checkbox"/> Transition écologique <input type="checkbox"/> Résilience sanitaire
---	--

<input type="checkbox"/> <b>FAUD (Fond d'Aménagement et d'Urbanisme Durable)</b>	<b>AUTRES</b>  <input type="checkbox"/> Préciser :
--	--

### CALENDRIER PREVISIONNEL (cocher la ou les période (s) concernée(s))

2021 <input type="checkbox"/>	2022 <input checked="" type="checkbox"/>	2023 <input checked="" type="checkbox"/>	2024 <input type="checkbox"/>	2025 <input type="checkbox"/>	2026 <input type="checkbox"/>
----------------------------------	---	---	----------------------------------	----------------------------------	----------------------------------

### PARTENAIRES IDENTIFIES

*Préciser le rôle des partenaires : Appui financier, administratif, technique, ou en moyens humains*

Département de Seine et Marne (Plan Vélo)

### PLAN DE FINANCEMENT PREVISIONNEL

➔ Volet action

- Montant total € HT : 50 000,00
- Calendrier prévisionnel (planning d'action, calendrier prévisionnel de réalisation et de dépense) :

➔ Volet projet

- Montant total € HT : 3 000 000,00

#### DEPENSES (volet action)

Nature des dépenses	Montant HT	TVA	Montant TTC
<b>AMO</b>	<b>50 000,00</b>	<b>10 000,00</b>	<b>60 000,00</b>
<b>TRAVAUX</b>	<b>3 000 000,00</b>	<b>600 000,00</b>	<b>3 600 000,00</b>
<b>Total</b>			

#### RECETTES (volet action)

## FICHE ACTION DU CONTRAT DE RELANCE ET DE TRANSITION ECOLOGIQUE

Moyens financiers	Taux (% du HT)	Montant
<b>3 000 000,00</b>	<b>8.3 %</b>	<b>275 000 ,00</b>
Total		
Reste à charge collectivité	<b>91.7 %</b>	<b>2 725 000,00 HT</b>

### INDICATEURS DE SUIVI ET RESULTATS ATTENDUS

Sécurisation des axes, développement de la mobilité douce, organisation du stationnement

### ANNEXES (facultatif)

*exemple : courriers de confirmation des acteurs pour leur implication (notamment financière)*

--

## FICHE ACTION DU CONTRAT DE RELANCE ET DE TRANSITION ECOLOGIQUE

**FICHE ACTION** : projet mature, avec un plan de financement établi, et planifié à court terme (2021 et 2022)

<b>Orientation stratégique :</b> <u>Mise aux normes et sécurisation des équipements publics</u>	<b>Intitulé de l'action :</b> <u>Mise en conformité des bâtiments communaux (sécurité et accessibilité PMR)</u>	
--	--	---

<b>Fiche action n°</b>	<b>12</b>
<b>Maître d'ouvrage</b>	<b>Ville d'Emerainville</b>

### RESUME DE L'ACTION

Travaux de mise aux normes et d'accessibilité PMR de la voirie et des espaces publics.

### DESCRIPTION DETAILLEE

Un programme pluriannuel d'investissement (PPI) sur l'ensemble des espaces publics de la Ville.

Un prévisionnel de travaux a été établi pour chaque année, avec un descriptif des travaux à réaliser et leurs estimatifs.

Chaque année, un arbitrage précis est nécessaire pour réaliser le maximum de travaux.

## FICHE ACTION DU CONTRAT DE RELANCE ET DE TRANSITION ECOLOGIQUE

### OBLIGATION(S) REGLEMENTAIRE(S) ET PROGRAMMATIQUE(S) DONT RELEVE L'ACTION

- o Stratégie Nationale Bas Carbone
- o Stratégie Nationale pour la Biodiversité
- o SDRIF (Schéma Directeur de la Région Ile de France)
- o Projet de territoire
- o PCAET (Plan Climat Air Energie Territorial)
- o Contrat de ville
- o PLHI (Programme Local de l'Habitat Intercommunal)
- o SCOP (Schéma de Cohérence et d'Orientations Paysagères)
- o Plan de Prévention du Bruit dans l'Environnement
- o NPNRU (Nouveau Programme National de Renouvellement Urbain)
- o Contrat local de santé
- X Autres (à préciser)

Dans le cadre de la loi n°2005-102 du 11 février 2005 relative à l'égalité des droits et des chances pour tous (dite « loi handicap ») les collectivités devaient procéder à :

- La réalisation d'un audit accessibilité avant le 1<sup>er</sup> janvier 2011 pour les Etablissements Recevant du Public (ERP) du 1<sup>er</sup> groupe
- La mise en accessibilité de tous ses ERP avant le 1<sup>er</sup> janvier 2015.

Ensuite, la réglementation a été assouplie et il a été convenu de transmettre au représentant de l'Etat d'une part, les attestations d'accessibilité des bâtiments conformes, et ce, avant le 1<sup>er</sup> mars 2015, et d'autre part, d'établir avant le 27 septembre 2015 des Agendas d'Accessibilité Programmée (Ad'AP) pour bénéficier de délais supplémentaires (3, 6 ou 9 ans selon le cas) pour la réalisation des travaux.

### IMPACT(S) ECOLOGIQUE(S) DU PROJET

- o Lutte contre le changement climatique
- o Adaptation au changement climatique et prévention des risques naturels
- o Gestion de la ressource en eau
- o Economie circulaire, déchets, prévention des risques technologiques
- o Lutte contre les pollutions
- o Biodiversité et protection des espaces naturels, agricoles et sylvicoles

X Impact social (maintien ou création d'emploi vert, renforce l'accès aux services publics, contribue à la cohésion sociale...)

### DISPOSITIF(S) FINANCIER(S) CONCERNE(S)

- CPER**
- o Mobilité multimodale
  - o Enseignement supérieur
  - o Recherche et Innovation

- DSIL**
- o Rénovation thermique, transition énergétique et développement des énergies renouvelables
  - X Mise aux normes et sécurisation des équipements

## FICHE ACTION DU CONTRAT DE RELANCE ET DE TRANSITION ECOLOGIQUE

<ul style="list-style-type: none"> <li>○ Transition écologique et énergétique</li> <li>○ Numérique</li> <li>○ Innovation, filières d'avenir et usine du futur</li> <li>○ Territoires</li> </ul>	<ul style="list-style-type: none"> <li>publics</li> <li>○ Développement d'infrastructures en faveur de la mobilité</li> <li>○ Développement d'infrastructures en faveur de la construction de logement</li> <li>○ Développement du numérique et de la téléphonie mobile</li> <li>○ Réalisation d'hébergements et d'équipements publics rendus nécessaires par l'accroissement du nombre d'habitants</li> <li>○ Création, transformation et rénovation de bâtiments scolaires</li> </ul>
---	---

<p><b>FNADT</b></p> <ul style="list-style-type: none"> <li>○ Actions en faveur de l'emploi</li> <li>○ Action qui concourt à accroître l'attractivité des territoires</li> <li>○ Actions innovantes ou expérimentales dans le domaine de l'aménagement et le développement durable</li> </ul>	<p><b>DSIL PLAN DE RELANCE</b></p> <ul style="list-style-type: none"> <li>○ Préservation du patrimoine public historique et culturel</li> <li>○ Transition écologique</li> <li>○ Résilience sanitaire</li> </ul>
--	--

<ul style="list-style-type: none"> <li>○ <b>FAUD (Fond d'Aménagement et d'Urbanisme Durable)</b></li> </ul>	<p><b>AUTRES</b></p> <ul style="list-style-type: none"> <li>○ Préciser :</li> </ul>
---	---

### CALENDRIER PREVISIONNEL (cocher la ou les période (s) concernée(s))

2021	2022	2023	2024	2025
X	X	X	X	X

### PARTENAIRES IDENTIFIES

*Préciser le rôle des partenaires : Appui financier, administratif, technique, ou en moyens humains*

### PLAN DE FINANCEMENT PREVISIONNEL



## FICHE ACTION DU CONTRAT DE RELANCE ET DE TRANSITION ECOLOGIQUE

Montant total € HT : 50 000 en 2021

Calendrier prévisionnel (planning d'action, calendrier prévisionnel de réalisation et de dépense) :

### DEPENSES

Nature des dépenses	Montant HT	TVA	Montant TTC
Total			

### RECETTES

Moyens financiers	Taux (% du HT)	Montant
Total		
Reste à charge collectivité		

### INDICATEURS DE SUIVI ET RESULTATS ATTENDUS

--

### ANNEXES (facultatif)

*exemple : courriers de confirmation des acteurs pour leur implication (notamment financière)*

--

FICHE ACTION

<p><b>Orientation stratégique :</b> <u>Rénovation thermique, transition énergétique et développement des énergies renouvelables</u></p>	<p><b>Intitulé de l'action :</b>  <u>ELABORATION DU SCHEMA DIRECTEUR IMMOBILIER POUR ACCELERER LA RENOVATION ENERGETIQUE</u></p>	
---	--	---

Fiche action n°	13
Maître d'ouvrage	Ville de ROISSY EN BRIE

**RESUME DE L'ACTION**

Action des Collectivités Territoriales pour l'Efficacité Énergétique – est un programme déposé par la Fédération nationale des collectivités concédantes et régies (FNCCR), porteur principal et par ces cofinanceurs. Son objectif, mettre à disposition et financer des outils d'aide à la décision pour aider les collectivités à développer des projets de rénovation énergétique des bâtiments publics dans deux domaines :

→ l'efficacité énergétique des bâtiments publics  
→ la substitution d'énergies fossiles par des systèmes énergétiques performants et bas carbone.

La commune de Roissy en Brie a donc passé une convention avec l'agglomération Paris Vallée de la Marne afin de pouvoir atteindre les objectifs ACTEE, à savoir :

- Réduire la facture énergétique du territoire
- Diminuer les émissions de CO2
- Contribuer à l'attractivité du territoire
- Afficher des engagements et des résultats

**DESCRIPTION DETAILLEE**

Cartographier le patrimoine et identifier les potentiels  
Définition de la stratégie énergétique  
Réalisation du Schéma Directeur Energie avec préconisation des actions et définition du Plan Pluriannuel d'Investissement.

## FICHE ACTION DU CONTRAT DE RELANCE ET DE TRANSITION ECOLOGIQUE

--

### OBLIGATION(S) REGLEMENTAIRE(S) ET PROGRAMMATIQUE(S) DONT RELEVE L'ACTION

- Stratégie Nationale Bas Carbone
- Stratégie Nationale pour la Biodiversité
- SDRIF (Schéma Directeur de la Région Ile de France)
- Projet de territoire
- PCAET (Plan Climat Air Energie Territorial)
- Contrat de ville
- PLHI (Programme Local de l'Habitat Intercommunal)
- SCOP (Schéma de Cohérence et d'Orientations Paysagères)
- Plan de Prévention du Bruit dans l'Environnement
- NPNRU (Nouveau Programme National de Renouvellement Urbain)
- Contrat local de santé
- Autres (à préciser)

### IMPACT(S) ECOLOGIQUE(S) DU PROJET

- Lutte contre le changement climatique
- Adaptation au changement climatique et prévention des risques naturels
- Gestion de la ressource en eau
- Economie circulaire, déchets, prévention des risques technologiques
- Lutte contre les pollutions
- Biodiversité et protection des espaces naturels, agricoles et sylvicoles

o Impact social (maintien ou création d'emploi vert, renforce l'accès aux services publics, contribue à la cohésion sociale...)

### DISPOSITIF(S) FINANCIER(S) CONCERNE(S)

#### CPER

- Mobilité multimodale
- Enseignement supérieur
- Recherche et Innovation
- Transition écologique et énergétique
- Numérique
- Innovation, filières d'avenir et usine du futur
- Territoires

#### DSIL

- Rénovation thermique, transition énergétique et développement des énergies renouvelables
- Mise aux normes et sécurisation des équipements publics
- Développement d'infrastructures en faveur de la mobilité
- Développement d'infrastructures en faveur de la construction de logement
- Développement du numérique et de la téléphonie mobile
- Réalisation d'hébergements et d'équipements

## FICHE ACTION DU CONTRAT DE RELANCE ET DE TRANSITION ECOLOGIQUE

	publics rendus nécessaires par l'accroissement du nombre d'habitants <input type="checkbox"/> Création, transformation et rénovation de bâtiments scolaires
--	--

<p style="text-align: center;"><b>FNADT</b></p> <input type="checkbox"/> Actions en faveur de l'emploi <input type="checkbox"/> Action qui concourt à accroître l'attractivité des territoires <input type="checkbox"/> Actions innovantes ou expérimentales dans le domaine de l'aménagement et le développement durable	<p style="text-align: center;"><b>DSIL PLAN DE RELANCE</b></p> <input type="checkbox"/> Préservation du patrimoine public historique et culturel <input checked="" type="checkbox"/> Transition écologique <input type="checkbox"/> Résilience sanitaire
---	--

<input type="checkbox"/> <b>FAUD (Fond d'Aménagement et d'Urbanisme Durable)</b>	<p style="text-align: center;"><b>AUTRES</b></p> <input type="checkbox"/> Préciser :
--	--

### CALENDRIER PREVISIONNEL (cocher la ou les période (s) concernée(s))

2021	2022	2023	2024	2025
X	<input type="checkbox"/>	<input type="checkbox"/>	<input type="checkbox"/>	<input type="checkbox"/>

### PARTENAIRES IDENTIFIES

*Préciser le rôle des partenaires : Appui financier, administratif, technique, ou en moyens humains*

### PLAN DE FINANCEMENT PREVISIONNEL

Montant total € HT : 60 k€

Calendrier prévisionnel (planning d'action, calendrier prévisionnel de réalisation et de dépense) : 5 mois avec date démarrage dernier semestre 2021

#### DEPENSES

Nature des dépenses	Montant HT	TVA	Montant TTC
<i>audits énergétiques + élaboration de</i>	<b>56 k€</b>	<b>20%</b>	<b>68 k€</b>

## FICHE ACTION DU CONTRAT DE RELANCE ET DE TRANSITION ECOLOGIQUE

<i>programmation pluriannuelle de travaux de rénovation énergétique</i>			
<b>Total</b>			

### RECETTES

Moyens financiers	Taux (% du HT)	Montant
<b>FNCCR_ACTEE</b>	<b>50%</b>	<b>28 k€</b>
<b>Total</b>		
Reste à charge collectivité	<b>50 %</b>	<b>28 k€</b>

### INDICATEURS DE SUIVI ET RESULTATS ATTENDUS

PPI  
 Sobriété énergétique  
 mesures des consommations  
 Classification (classe énergie et classe climat)

### ANNEXES (facultatif)

*exemple : courriers de confirmation des acteurs pour leur implication (notamment financière)*

## FICHE PROJET DU CONTRAT DE RELANCE ET DE TRANSITION ECOLOGIQUE

**FICHE PROJET** : projet planifié à long terme (2023-2026) qui pourront évoluer dans leur description et estimation. Les opérations envisagées font d'abord l'objet de « fiches-projets » qui deviennent des « fiches-actions » lorsque leur nature et leur plan de financement sont établis et qu'elles sont suffisamment mûres pour démarrer à court terme

<b>Orientation stratégique : Réalisation <u>d'hébergements et d'équipements rendus nécessaires par l'accroissement du nombre d'habitants</u></b>	<b>Intitulé du projet : <u>Création d'un complexe sportif</u></b>	<b>Logo collectivité</b>
--	---	--------------------------

<b>Fiche projet n°</b>	<b>13</b>
<b>Maître d'ouvrage</b>	<b>Commune de Courtry</b>

### RESUME DU PROJET

Au regard des besoins exprimés par les associations et l'accroissement de la population, un projet de création de complexe sportif regroupant un dojo, une salle de boxe et une salle de danse et d'autres activités restant à définir est projeté à l'horizon 2023- 2026.

Cet équipement pluridisciplinaire permettra d'élargir la pratique sportive sur le territoire en améliorant les conditions d'accueil des adhérents et permettra au plus grand nombre d'accéder à des sports diversifiés en renforçant la cohésion sociale.

Une attention particulière sera portée sur les aspects environnementaux et écologiques de ce projet.

Les matériaux et les équipements seront sélectionnés en fonction de leur performance en matière d'économie d'énergie et d'eau et de leur incidence environnementale .

### OBLIGATION(S) REGLEMENTAIRE(S) ET PROGRAMMATIQUE(S) DONT RELEVE L'ACTION

## FICHE PROJET DU CONTRAT DE RELANCE ET DE TRANSITION ECOLOGIQUE

- ◆ Stratégie Nationale Bas Carbone
- Stratégie Nationale pour la Biodiversité
- SDRIF (Schéma Directeur de la Région Ile de France)
- ◆ Projet de territoire
- ◆ PCAET (Plan Climat Air Energie Territorial)
- Contrat de ville ◆ ○ PLHI (Programme Local de l'Habitat Intercommunal)
- SCOP (Schéma de Cohérence et d'Orientations Paysagères)
- Plan de Prévention du Bruit dans l'Environnement
- NPNRU (Nouveau Programme National de Renouvellement Urbain)
- Contrat local de santé
- Autres (à préciser)

### IMPACT(S) ECOLOGIQUE(S) DU PROJET

- Lutte contre le changement climatique
- Adaptation au changement climatique et prévention des risques naturels
- Gestion de la ressource en eau
- Economie circulaire, déchets, prévention des risques technologiques
- Lutte contre les pollutions
- Biodiversité et protection des espaces naturels, agricoles et sylvicoles

- ◆ Impact social (maintien ou création d'emploi vert, renforce l'accès aux services publics, contribue à la cohésion sociale...)

### DISPOSITIF(S) FINANCIER(S) CONCERNE(S)

#### CPER

- Mobilité multimodale
- Enseignement supérieur
- Recherche et Innovation
- ◆ Transition écologique et énergétique
- Numérique
- Innovation, filières d'avenir et usine du futur
- Territoires

#### DSIL

- ◆ Rénovation thermique, transition énergétique et développement des énergies renouvelables
- Mise aux normes et sécurisation des équipements publics
- Développement d'infrastructures en faveur de la mobilité
- Développement d'infrastructures en faveur de la construction de logement
- Développement du numérique et de la téléphonie mobile
- ◆ Réalisation d'hébergements et d'équipements publics rendus nécessaires par l'accroissement du nombre d'habitants
- Création, transformation et rénovation de bâtiments scolaires

#### FNADT

- Actions en faveur de l'emploi
- Action qui concourt à accroître l'attractivité des territoires
- Actions innovantes ou expérimentales dans le

#### DSIL PLAN DE RELANCE

- Préservation du patrimoine public historique et culturel
- ◆ Transition écologique
- Résilience sanitaire

## FICHE PROJET DU CONTRAT DE RELANCE ET DE TRANSITION ECOLOGIQUE

domaine de l'aménagement et le développement durable	
--	--

<input type="radio"/> <b>FAUD (Fond d'Aménagement et d'Urbanisme Durable)</b>	<b>AUTRES</b> <input type="radio"/> Préciser :
---	---

### CALENDRIER PREVISIONNEL (cocher la ou les période (s) concernée(s))

2021	2022	2023	2024	2025	2026
<input type="radio"/>	<input checked="" type="radio"/>	<input checked="" type="radio"/>	<input checked="" type="radio"/>	<input checked="" type="radio"/>	<input checked="" type="radio"/>

### BUDGET PREVISIONNEL

Montant total: A définir à l'issue des études qui débiteront en 2022 ou 2023

### PARTENAIRES IDENTIFIES

Etat, Département (FAC) Région (CAR), Fédérations de sport



## FICHE ACTION DU CONTRAT DE RELANCE ET DE TRANSITION ECOLOGIQUE

**FICHE ACTION/FICHE PROJET** : action/projet qui contient à la fois un volet action (mise en œuvre en 2021-2022 + plan de financement établi) et d'un volet projet (mise en œuvre 2023-2026 + plan de financement qui n'est pas en encore connu)

<b>Orientation stratégique : Réalisation d'hébergements et d'équipements rendus nécessaires par l'accroissement du nombre d'habitants</b>	<b>Intitulé de l'action/projet : Création d'un nouvel équipement public école ou accueil de loisirs</b>	<b>Logo collectivité</b>
---	---	--------------------------

<b>Fiche action/projet n°</b>	<b>12</b>
<b>Maître d'ouvrage</b>	<b>Commune de Courtry</b>

### RESUME DE L'ACTION/PROJET

Volet action : lancement des études en 2021 et 2022

Volet projet : acquisition en VEFA + travaux d'aménagement intérieurs pour école et/ou accueil de loisirs

### DESCRIPTION DETAILLEE

Création d'un nouvel accueil de loisirs et/ou salles de classes pour faire face à l'augmentation de la population liée à la construction de logements.

Une attention particulière sera apportée à l'emploi de matériaux ayant un impact écologique faible et réduisant les coûts énergétiques

### OBLIGATION(S) REGLEMENTAIRE(S) ET PROGRAMMATIQUE(S) DONT RELEVE L'ACTION

## FICHE ACTION DU CONTRAT DE RELANCE ET DE TRANSITION ECOLOGIQUE

- Stratégie Nationale Bas Carbone
- Stratégie Nationale pour la Biodiversité
- SDRIF (Schéma Directeur de la Région Ile de France)
- Projet de territoire
- ◆ PCAET (Plan Climat Air Energie Territorial)
- Contrat de ville
- PLHI (Programme Local de l'Habitat Intercommunal)
- SCOP (Schéma de Cohérence et d'Orientations Paysagères)
- Plan de Prévention du Bruit dans l'Environnement
- NPNRU (Nouveau Programme National de Renouvellement Urbain)
- Contrat local de santé
- Autres (à préciser)

### IMPACT(S) ECOLOGIQUE(S) DU PROJET

- ◆ Lutte contre le changement climatique
- Adaptation au changement climatique et prévention des risques naturels
- Gestion de la ressource en eau
- Economie circulaire, déchets, prévention des risques technologiques
- Lutte contre les pollutions
- Biodiversité et protection des espaces naturels, agricoles et sylvicoles

- ◆ Impact social (maintien ou création d'emploi vert, renforce l'accès aux services publics, contribue à la cohésion sociale...)

### DISPOSITIF(S) FINANCIER(S) CONCERNE(S)

#### CPER

- Mobilité multimodale
- Enseignement supérieur
- Recherche et Innovation
- Transition écologique et énergétique
- Numérique
- Innovation, filières d'avenir et usine du futur
- Territoires

#### DSIL

- Rénovation thermique, transition énergétique et développement des énergies renouvelables
- Mise aux normes et sécurisation des équipements publics
- Développement d'infrastructures en faveur de la mobilité
- Développement d'infrastructures en faveur de la construction de logement
- Développement du numérique et de la téléphonie mobile
- ◆ Réalisation d'hébergements et d'équipements publics rendus nécessaires par l'accroissement du nombre d'habitants
- ◆ Création, transformation et rénovation de bâtiments scolaires

## FICHE ACTION DU CONTRAT DE RELANCE ET DE TRANSITION ECOLOGIQUE

<p style="text-align: center;"><b>FNADT</b></p> <ul style="list-style-type: none"> <li>○ Actions en faveur de l'emploi</li> <li>○ Action qui concourt à accroître l'attractivité des territoires</li> <li>○ Actions innovantes ou expérimentales dans le domaine de l'aménagement et le développement durable</li> </ul>	<p style="text-align: center;"><b>DSIL PLAN DE RELANCE</b></p> <ul style="list-style-type: none"> <li>○ Préservation du patrimoine public historique et culturel</li> <li>◆ Transition écologique</li> <li>○ Résilience sanitaire</li> </ul>
--	--

<ul style="list-style-type: none"> <li>○ <b>FAUD (Fond d'Aménagement et d'Urbanisme Durable)</b></li> </ul>	<p style="text-align: center;"><b>AUTRES</b></p> <ul style="list-style-type: none"> <li>○ Préciser :</li> </ul>
---	---

### CALENDRIER PREVISIONNEL (cocher la ou les période (s) concernée(s))

2021	2022	2023	2024	2025	2026
◆	◆	◆	◆	◆	○

### PARTENAIRES IDENTIFIES

*Préciser le rôle des partenaires : Appui financier, administratif, technique, ou en moyens humains*

Etat, CAF, Département (FAC), Région (CAR)

### PLAN DE FINANCEMENT PREVISIONNEL

➔ Volet action

- Montant total 20 000 € HT :
- Calendrier prévisionnel (planning d'action, calendrier prévisionnel de réalisation et de dépense) : études de faisabilité et maîtrise d'œuvre : 20 000 € dernier semestre 2021

➔ Volet projet : achat en VEFA et aménagements/travaux

- Montant total prévisionnel : 2 500 000 € HT :

#### DEPENSES (volet action)

Nature des dépenses	Montant HT	TVA	Montant TTC
<b>Etudes</b>	<b>20 000 €</b>	<b>4 000,00 €</b>	<b>24 000, 00</b>

## FICHE ACTION DU CONTRAT DE RELANCE ET DE TRANSITION ECOLOGIQUE

<b>Total</b>	<b>20 000,00 €</b>		<b>24 000,00 €</b>

### RECETTES (volet action)

Moyens financiers	Taux (% du HT)	Montant
<b>FAC, Etat, CAF, CAR</b>	<b>80%</b>	<b>16 000,00 €</b>
Total		
Reste à charge collectivité	<b>20 %</b>	<b>4 000 ,00 €</b>

### INDICATEURS DE SUIVI ET RESULTATS ATTENDUS

Accueillir les enfants dans de bonnes conditions pour faire face à l'augmentation de la population. Construire des locaux prenant en compte des normes environnementales de haute qualité avec des performances énergétiques de qualité.

### ANNEXES (facultatif)

*exemple : courriers de confirmation des acteurs pour leur implication (notamment financière)*

Courrier CAF,

## FICHE ACTION DU CONTRAT DE RELANCE ET DE TRANSITION ECOLOGIQUE

<b>Orientation stratégique : <u>Renforcement du plan d'agriculture urbaine</u></b>	<b>Intitulé du projet : <u>Verdissement potager</u></b>	
--	---	---

Fiche Action n°	13	
Maître d'ouvrage	Ville de Champs-sur-Marne	Responsable du Service Citoyenneté

### RESUME DE L'ACTION

Objectifs :

- verdir la commune par la création de zones potagères
- appropriation citoyenne de ces zones
- lutte contre les dépôts sauvages par l'implantation de ces zones potagères dans des espaces confrontés à ces problèmes d'entretien / dépôts sauvages
- actions de formations à l'alimentation équilibrée
- lutte contre l'isolement, création de lien social

### DESCRIPTION DETAILLEE

Publics ciblés :

Tous habitants de la commune. Les bacs ayant vocation à être déployés prioritairement dans les zones d'habitat collectif, les premiers publics visés seront les habitants de ces quartiers. 2 d'entre eux sont par ailleurs des quartiers de veille, sortis de la géographie prioritaire de la politique de la ville par l'effet de la loi de 2014. Les bacs seront à la disposition de tous, mais les familles seront ciblées prioritairement. Des bacs seront aussi déployés dans des zones d'habitat individuel.

Actions prévues / moyens mobilisés :

Le service citoyenneté municipal sera chargé de l'animation de ces zones potagères. Différents personnels doivent être recrutés à partir du 1<sup>er</sup> trimestre 2021, parmi lesquels des animateurs socio-culturels et un animateur spécialisé dans l'animation et le suivi des différents jardins partagés et pédagogiques de la commune. Des ateliers seront organisés: jardinage (fleurs, légumes et autres), compostage, ateliers alimentation équilibrée, différentes visites (jardins, déchetteries, vergers...), respect de l'environnement, animations de convivialité autour des "récoltes", techniques de plantation, saisonnalité, entretien.

### OBLIGATION REGLEMENTAIRE ET PROGRAMMATIQUE DONT RELEVE L'ACTION

- Stratégie Nationale Bas Carbone
- Stratégie nationale pour la biodiversité
- SDRIF (Schéma Directeur de la région Ile de France)
- Projet de territoire
- PCAET (Plan Climat Air Energie territorial)
- Contrat de ville
- PLHI
- SCOP
- Plan de prévention du bruit dans l'environnement
- NPNRU
- Contrat local de santé
- Autres (à préciser)

## FICHE ACTION DU CONTRAT DE RELANCE ET DE TRANSITION ECOLOGIQUE

### IMPACT(S) ECOLOGIQUE(S) DU PROJET

- Biodiversité et protection des espaces naturels, agricoles et sylvicoles
- Impact social (maintien ou création d'emploi vert,...) (à préciser)
  - renforce la proximité des habitants d'un territoire avec les principaux services publics (transports publics, santé, éducation, culture, sécurité ...);
  - contribue à la cohésion sociale (citoyenneté, accompagnement socio-professionnel, réduction des inégalités...)

### DISPOSITIF(S) FINANCIER(S) CONCERNE(S)

<b>CPER</b>	<b>DSIL</b>
<ul style="list-style-type: none"> <li>○ Mobilité multimodale</li> <li>○ Enseignement supérieur</li> <li>○ Recherche et Innovation</li> <li>● Transition écologique et énergétique</li> <li>○ Numérique</li> <li>○ Innovation, filières d'avenir et usine du futur</li> <li>○ Territoires</li> </ul>	<ul style="list-style-type: none"> <li>○ Rénovation thermique, transition énergétique et développement des énergies renouvelables</li> <li>○ Mise aux normes et sécurisation des équipements publics</li> <li>○ Développement d'infrastructures en faveur de la mobilité</li> <li>○ Développement d'infrastructures en faveur de la construction de logement</li> <li>○ Développement du numérique et de la téléphonie mobile</li> <li>○ Réalisation d'hébergements et d'équipements publics rendus nécessaires par l'accroissement du nombre d'habitants</li> <li>○ Création, transformation et rénovation de bâtiments scolaires</li> </ul>

<b>FNADT</b>	<b>DSIL PLAN DE RELANCE</b>
<ul style="list-style-type: none"> <li>○ Actions en faveur de l'emploi</li> <li>○ Action qui concoure à accroître l'attractivité des territoires</li> <li>○ Actions innovantes ou expérimentales dans le domaine de l'aménagement et le développement durable</li> </ul>	<ul style="list-style-type: none"> <li>○ Préservation du patrimoine public historique et culturel</li> <li>○ Transition écologique</li> <li>○ Résilience sanitaire</li> </ul>

<ul style="list-style-type: none"> <li>○ <b>FAUD (Fond d'Aménagement et d'urbanisme Durable)</b></li> </ul>	<p style="text-align: center;"><b>AUTRES</b></p> <ul style="list-style-type: none"> <li>○ Préciser :</li> </ul>
---	---

## FICHE ACTION DU CONTRAT DE RELANCE ET DE TRANSITION ECOLOGIQUE

### CALENDRIER PREVISIONNEL (cocher la ou les période (s) concernée(s))

2021	2022	2023	2024	2025
X	X	X	X	X

### PARTENAIRES IDENTIFIES

*Préciser le rôle des partenaires : appui financier, administratif, technique, ou en moyens humains*

2021 : région : appui financier. Pas de demande au CRTE pour 2021.

### PLAN DE FINANCEMENT PREVISIONNEL

Montant total € HT : 10 000 €

Calendrier prévisionnel (planning d'action, calendrier prévisionnel de réalisation et de dépense) :

#### DEPENSES

Nature des dépenses	Montant HT	TVA	Montant TTC
<b>Achat de matériels (bacs, outils, plantes, terre potagère...)</b>	<b>10 000</b>	<b>2 000</b>	<b>12 000</b>
Total	<b>10 000</b>	<b>2 000</b>	<b>12 000</b>

#### RECETTES

Moyens financiers	Taux (% du HT)	Montant
<b>CRTE</b>	<b>80%</b>	<b>8 000</b>
Total		<b>8 000</b>
Reste à charge collectivité		<b>4 000</b>

### INDICATEURS DE SUIVI ET RESULTATS ATTENDUS

**Traitement d'espaces délaissés.**  
**Appropriation et investissement des habitants**

**FICHE ACTION DU CONTRAT DE RELANCE ET DE TRANSITION ECOLOGIQUE**

**ANNEXES (facultatif)**

*Exemple : courriers de confirmation des acteurs pour leur implication (notamment financière)*



## FICHE ACTION DU CONTRAT DE RELANCE ET DE TRANSITION ECOLOGIQUE

**FICHE ACTION** : projet mature, avec un plan de financement établi, et planifié à court terme (2021 et 2022)

<b>Orientation stratégique :</b> <b>Renforcement du plan agricole urbaine</b>	<b>Intitulé de l'action :</b> <b>Parc Agricole de Torcy</b>	 <b>TORCY</b> PARIS VALLÉE DE LA MARNE
--	--	--

<b>Fiche action n°</b>	<b>12</b>
<b>Maître d'ouvrage</b>	<b>Commune de Torcy</b>

### RESUME DE L'ACTION

Création d'un parc agricole sur la collectivité de Torcy

### DESCRIPTION DETAILLEE

#### Les fondamentaux du projet :

- La conservation des jardins familiaux actuels
- Le développement du maraîchage bio par SCEA Saint-Germain au nord des jardins familiaux avec plantation d'une haie champêtre pour séparer les deux activités
- La transformation en vergers par SCEA Saint-Germain des terres en friche sous les lignes haute tension
- La création d'une promenade publique doublée d'un chemin rural pour les exploitants. La promenade pourra être ponctuée de mobilier et équipements type hôtel à insectes, table d'orientation, panneaux informatifs sur l'écologie du site...
- La réalisation d'un espace d'animation du parc agricole pouvant comprendre les jardins partagés gérés par Alliances Fertiles, une aire de jeux, un parcours sportif, un observatoire écologique...
- L'aménagement d'un accès à la promenade et aux animations sur l'avenue du Président F. Mitterrand accompagné d'un espace de stationnement
- La densification de l'écran végétal entre le Clos et le parc agricole
- L'utilisation de la prairie hors lignes haute tension pour les génisses de la ferme de Saint Thibault

## FICHE ACTION DU CONTRAT DE RELANCE ET DE TRANSITION ECOLOGIQUE

### OBLIGATION(S) REGLEMENTAIRE(S) ET PROGRAMMATIQUE(S) DONT RELEVE L'ACTION

- Stratégie Nationale Bas Carbone
- Stratégie Nationale pour la Biodiversité
- SDRIF (Schéma Directeur de la Région Ile de France)
- Projet de territoire
- PCAET (Plan Climat Air Energie Territorial)
- Contrat de ville
- PLHI (Programme Local de l'Habitat Intercommunal)
- SCOP (Schéma de Cohérence et d'Orientations Paysagères)
- Plan de Prévention du Bruit dans l'Environnement
- NPNRU (Nouveau Programme National de Renouveau Urbain)
- Contrat local de santé
- Autres (à préciser)

### IMPACT(S) ECOLOGIQUE(S) DU PROJET

- Lutte contre le changement climatique
- Adaptation au changement climatique et prévention des risques naturels
- Gestion de la ressource en eau
- Economie circulaire, déchets, prévention des risques technologiques
- Lutte contre les pollutions
- Biodiversité et protection des espaces naturels, agricoles et sylvicoles

Impact social (maintien ou création d'emploi vert, renforce l'accès aux services publics, contribue à la cohésion sociale...)

### DISPOSITIF(S) FINANCIER(S) CONCERNE(S)

#### CPER

- Mobilité multimodale
- Enseignement supérieur
- Recherche et Innovation
- Transition écologique et énergétique
- Numérique
- Innovation, filières d'avenir et usine du futur
- Territoires

#### DSIL

- Rénovation thermique, transition énergétique — et développement des énergies renouvelables
- Mise aux normes et sécurisation des équipements — publics
- Développement d'infrastructures en faveur de la — mobilité
- Développement d'infrastructures en faveur de la — construction de logement
- Développement du numérique et de la téléphonie — mobile
- Réalisation d'hébergements et d'équipements — publics rendus nécessaires par l'accroissement — du nombre d'habitants
- Création, transformation et rénovation de — bâtiments scolaires

## FICHE ACTION DU CONTRAT DE RELANCE ET DE TRANSITION ECOLOGIQUE

<p style="text-align: center;"><b>FNADT</b></p> <ul style="list-style-type: none"> <li><input type="checkbox"/> Actions en faveur de l'emploi</li> <li><input type="checkbox"/> Action qui concoure à accroître l'attractivité des territoires</li> <li><input type="checkbox"/> Actions innovantes ou expérimentales dans le domaine de l'aménagement et le développement durable</li> </ul>	<p style="text-align: center;"><b>DSIL PLAN DE RELANCE</b></p> <ul style="list-style-type: none"> <li><input type="checkbox"/> Préservation du patrimoine public historique et culturel</li> <li><input type="checkbox"/> Transition écologique</li> <li><input type="checkbox"/> Résilience sanitaire</li> </ul>
---	---

<ul style="list-style-type: none"> <li><input type="checkbox"/> <b>FAUD (Fond d'Aménagement et d'Urbanisme Durable)</b></li> </ul>	<p style="text-align: center;"><b>AUTRES</b></p> <ul style="list-style-type: none"> <li><input type="checkbox"/> Préciser : Région IDF</li> </ul>
--	---

### CALENDRIER PREVISIONNEL (cocher la ou les période (s) concernée(s))

2021	2022	2023	2024	2025
<input type="checkbox"/>	<input type="checkbox"/>	<input checked="" type="checkbox"/>	<input checked="" type="checkbox"/>	<input checked="" type="checkbox"/>

### PARTENAIRES IDENTIFIES

*Préciser le rôle des partenaires : Appui financier, administratif, technique, ou en moyens humains*

Région Ile-de-France (Plan friches / Contrat d'aménagement Régional)

### PLAN DE FINANCEMENT PREVISIONNEL

Montant total € HT : 2 084 255 €

Calendrier prévisionnel (planning d'action, calendrier prévisionnel de réalisation et de dépense) :

#### DEPENSES

Nature des dépenses	Montant HT	TVA	Montant TTC
<b>Acquisitions foncières</b>	<b>208 000.00 €</b>	<b>0.00 €</b>	<b>208 000.00 €</b>
<b>Etudes pré-opérationnelles</b>	<b>120 000.00 €</b>	<b>24 000.00 €</b>	<b>144 000.00 €</b>
<b>MO et travaux</b>	<b>1 756 255.00 €</b>	<b>351 251.00 €</b>	<b>2 107 506.00 €</b>
<b>Total</b>	<b>2 084 255.00 €</b>	<b>375 251.00 €</b>	<b>2 459 506.00 €</b>

## FICHE ACTION DU CONTRAT DE RELANCE ET DE TRANSITION ECOLOGIQUE

### RECETTES

Moyens financiers	Taux (% du HT)	Montant
<b>Région IDF (Plan Friche) : EC</b>	<b>50.56</b>	<b>1 053 753.00 €</b>
<b>Région IDF (CAR)</b>	<b>?</b>	<b>?</b>
<b>Total</b>	<b>50.56</b>	<b>1 053 753.00 €</b>
<b>Reste à charge collectivité</b>	<b>49.44</b>	<b>1 030 502.00 €</b>

### INDICATEURS DE SUIVI ET RESULTATS ATTENDUS

--

### ANNEXES (facultatif)

*exemple : courriers de confirmation des acteurs pour leur implication (notamment financière)*

--

## FICHE PROJET DU CONTRAT DE RELANCE ET DE TRANSITION ECOLOGIQUE

**FICHE PROJET** : projet planifié à long terme (2023-2026) qui pourront évoluer dans leur description et estimation. Les opérations envisagées font d'abord l'objet de « fiches-projets » qui deviennent des « fiches-actions » lorsque leur nature et leur plan de financement sont établis et qu'elles sont suffisamment mûres pour démarrer à court terme

<b>Orientation stratégique :</b> <u>Renforcement du plan d'agriculture urbaine</u>	<b>Réhabilitation du pavillon 42 F. Mitterrand + création de jardins familiaux</b>	
---	--	--

<b>Fiche projet n°</b>	<b>13</b>
<b>Maître d'ouvrage</b>	<b>Mairie de Torcy</b>

### RESUME DU PROJET

Réhabilitation et rénovation énergétique du pavillon 42 F. Mitterrand en un espace dédié à l'écologie et création de jardins familiaux. Ce projet s'inscrit à proximité du nouveau quartier de la Zac des Coteaux, de la Marne et du cimetière.

### OBLIGATION(S) REGLEMENTAIRE(S) ET PROGRAMMATIQUE(S) DONT RELEVE L'ACTION

- ~~o Stratégie Nationale Bas Carbone~~
- ~~o Stratégie Nationale pour la Biodiversité~~
- ~~o SDRIF (Schéma Directeur de la Région Ile de France)~~
- ~~o Projet de territoire~~
- ~~o PCAET (Plan Climat Air Energie Territorial)~~
- ~~o Contrat de ville~~
- ~~o PLHI (Programme Local de l'Habitat Intercommunal)~~
- ~~o SCOP (Schéma de Cohérence et d'Orientations Paysagères)~~
- ~~o Plan de Prévention du Bruit dans l'Environnement~~
- ~~o NPNRU (Nouveau Programme National de Renouvellement Urbain)~~
- ~~o Contrat local de santé~~
- ~~o Autres (à préciser)~~

## FICHE PROJET DU CONTRAT DE RELANCE ET DE TRANSITION ECOLOGIQUE

### IMPACT(S) ECOLOGIQUE(S) DU PROJET

<ul style="list-style-type: none"> <li><del>o Lutte contre le changement climatique</del></li> <li><del>o Adaptation au changement climatique et prévention des risques naturels</del></li> <li><del>o Gestion de la ressource en eau</del></li> <li><del>o Economie circulaire, déchets, prévention des risques technologiques</del></li> <li><del>o Lutte contre les pollutions</del></li> <li><del>o Biodiversité et protection des espaces naturels, agricoles et sylvicoles</del></li> </ul>	<p>o Impact social (maintien ou création d'emploi vert, renforce l'accès aux services publics, contribue à la cohésion sociale...)</p>
---	--

### DISPOSITIF(S) FINANCIER(S) CONCERNE(S)

<p style="text-align: center;"><b>CPER</b></p> <ul style="list-style-type: none"> <li><del>o Mobilité multimodale</del></li> <li><del>o Enseignement supérieur</del></li> <li><del>o Recherche et Innovation</del></li> <li><del>o Transition écologique et énergétique</del></li> <li><del>o Numérique</del></li> <li><del>o Innovation, filières d'avenir et usine du futur</del></li> <li><del>o Territoires</del></li> </ul>	<p style="text-align: center;"><b>DSIL</b></p> <ul style="list-style-type: none"> <li><del>o Rénovation thermique, transition énergétique — et développement des énergies renouvelables</del></li> <li><del>o Mise aux normes et sécurisation des équipements — publics</del></li> <li><del>o Développement d'infrastructures en faveur de la — mobilité</del></li> <li><del>o Développement d'infrastructures en faveur de la — construction de logement</del></li> <li><del>o Développement du numérique et de la téléphonie — mobile</del></li> <li><del>o Réalisation d'hébergements et d'équipements — publics rendus nécessaires par l'accroissement — du nombre d'habitants</del></li> <li><del>o Création, transformation et rénovation de — bâtiments scolaires</del></li> </ul>
--	---

<p style="text-align: center;"><b>FNADT</b></p> <ul style="list-style-type: none"> <li><del>o Actions en faveur de l'emploi</del></li> <li><del>o Action qui concourt à accroître l'attractivité — des territoires</del></li> <li><del>o Actions innovantes ou expérimentales dans le — domaine de l'aménagement et le développement — durable</del></li> </ul>	<p style="text-align: center;"><b>DSIL PLAN DE RELANCE</b></p> <ul style="list-style-type: none"> <li><del>o Préservation du patrimoine public historique — et culturel</del></li> <li><del>o Transition écologique</del></li> <li><del>o Résilience sanitaire</del></li> </ul>
---	---

## FICHE PROJET DU CONTRAT DE RELANCE ET DE TRANSITION ECOLOGIQUE

<input type="radio"/> <b>FAUD (Fond d'Aménagement et d'Urbanisme Durable)</b>	<b>AUTRES</b> <input type="radio"/> Préciser :
---	---

### CALENDRIER PREVISIONNEL (cocher la ou les période (s) concernée(s))

2021 <input type="checkbox"/>	2022 <input type="checkbox"/>	2023 <input type="checkbox"/>	2024 <input type="checkbox"/>	2025 <input type="checkbox"/>
----------------------------------	----------------------------------	----------------------------------	----------------------------------	----------------------------------

### BUDGET PREVISIONNEL

Montant total € HT : 400 000.00 €

### PARTENAIRES IDENTIFIES

Région IDF (création d'espaces verts)

## FICHE PROJET DU CONTRAT DE RELANCE ET DE TRANSITION ECOLOGIQUE

**FICHE PROJET :** projet planifié à long terme (2023-2026) qui pourront évoluer dans leur description et estimation. Les opérations envisagées font d'abord l'objet de « fiches-projets » qui deviennent des « fiches-actions » lorsque leur nature et leur plan de financement sont établis et qu'elles sont suffisamment mûres pour démarrer à court terme

<b>Orientation stratégique :</b> <b><u>Mise aux normes et sécurisation des équipements publics</u></b>	<b>Intitulé du projet :</b> <b><u>Réhabilitation du bâtiment de l'école Casanova</u></b>	 <b>Brou sur Chantereine</b>
---	---	--

<b>Fiche projet n°</b>	<b>12</b>
<b>Maître d'ouvrage</b>	<b>Ville de Brou-sur-Chantereine</b>

### RESUME DU PROJET

Le bâtiment date de 1969 et n'a pas été entretenu régulièrement ; il est indispensable de remplacer les huisseries, de désamianter les plaques extérieures, les parois intérieures et le sol, et réaménager les espaces afin d'y créer des espaces indépendants.

### OBLIGATION(S) REGLEMENTAIRE(S) ET PROGRAMMATIQUE(S) DONT RELEVE L'ACTION

- Stratégie Nationale Bas Carbone
- Stratégie Nationale pour la Biodiversité
- SDRIF (Schéma Directeur de la Région Ile de France)
- Projet de territoire
- PCAET (Plan Climat Air Energie Territorial)
- Contrat de ville
- PLHI (Programme Local de l'Habitat Intercommunal)
- SCOP (Schéma de Cohérence et d'Orientations Paysagères)
- Plan de Prévention du Bruit dans l'Environnement
- NPNRU (Nouveau Programme National de Renouvellement Urbain)
- Contrat local de santé
- Autres (à préciser)



## FICHE PROJET DU CONTRAT DE RELANCE ET DE TRANSITION ECOLOGIQUE

### IMPACT(S) ECOLOGIQUE(S) DU PROJET

<ul style="list-style-type: none"> <li><input checked="" type="checkbox"/> Lutte contre le changement climatique</li> <li><input checked="" type="checkbox"/> Adaptation au changement climatique et prévention des risques naturels</li> <li><input type="checkbox"/> Gestion de la ressource en eau</li> <li><input type="checkbox"/> Economie circulaire, déchets, prévention des risques technologiques</li> <li><input type="checkbox"/> Lutte contre les pollutions</li> <li><input type="checkbox"/> Biodiversité et protection des espaces naturels, agricoles et sylvicoles</li> </ul>	<p>o Impact social (maintien ou création d'emploi vert, renforce l'accès aux services publics, contribue à la cohésion sociale...)</p>
---	--

### DISPOSITIF(S) FINANCIER(S) CONCERNE(S)

<p style="text-align: center;"><b>CPER</b></p> <ul style="list-style-type: none"> <li><input type="checkbox"/> Mobilité multimodale</li> <li><input type="checkbox"/> Enseignement supérieur</li> <li><input type="checkbox"/> Recherche et Innovation</li> <li><input checked="" type="checkbox"/> Transition écologique et énergétique</li> <li><input type="checkbox"/> Numérique</li> <li><input type="checkbox"/> Innovation, filières d'avenir et usine du futur</li> <li><input type="checkbox"/> Territoires</li> </ul>	<p style="text-align: center;"><b>DSIL</b></p> <ul style="list-style-type: none"> <li><input checked="" type="checkbox"/> Rénovation thermique, transition énergétique et développement des énergies renouvelables</li> <li><input checked="" type="checkbox"/> Mise aux normes et sécurisation des équipements publics</li> <li><input type="checkbox"/> Développement d'infrastructures en faveur de la mobilité</li> <li><input type="checkbox"/> Développement d'infrastructures en faveur de la construction de logement</li> <li><input type="checkbox"/> Développement du numérique et de la téléphonie mobile</li> <li><input type="checkbox"/> Réalisation d'hébergements et d'équipements publics rendus nécessaires par l'accroissement du nombre d'habitants</li> <li><input checked="" type="checkbox"/> Création, transformation et rénovation de bâtiments scolaires</li> </ul>
---	--

<p style="text-align: center;"><b>FNADT</b></p> <ul style="list-style-type: none"> <li><input type="checkbox"/> Actions en faveur de l'emploi</li> <li><input type="checkbox"/> Action qui concoure à accroître l'attractivité des territoires</li> <li><input type="checkbox"/> Actions innovantes ou expérimentales dans le domaine de l'aménagement et le développement durable</li> </ul>	<p style="text-align: center;"><b>DSIL PLAN DE RELANCE</b></p> <ul style="list-style-type: none"> <li><input type="checkbox"/> Préservation du patrimoine public historique et culturel</li> <li><input checked="" type="checkbox"/> Transition écologique</li> <li><input type="checkbox"/> Résilience sanitaire</li> </ul>
---	--

FICHE PROJET DU CONTRAT DE RELANCE ET DE TRANSITION ECOLOGIQUE

<p><input type="radio"/> <b>FAUD (Fond d'Aménagement et d'Urbanisme Durable)</b></p>	<p><b>AUTRES</b> <input type="radio"/> Préciser :</p>
--	---

**CALENDRIER PREVISIONNEL (cocher la ou les période (s) concernée(s))**

2021 <input type="radio"/>	2022 <input type="radio"/>	2023 <input type="radio"/>	2024 <input checked="" type="checkbox"/>	2025 <input checked="" type="checkbox"/>
-------------------------------	-------------------------------	-------------------------------	---	---

**BUDGET PREVISIONNEL**

Montant total € HT : 900 000

**PARTENAIRES IDENTIFIES**

## FICHE PROJET DU CONTRAT DE RELANCE ET DE TRANSITION ECOLOGIQUE

**FICHE PROJET** : projet planifié à long terme (2023-2026) qui pourront évoluer dans leur description et estimation. Les opérations envisagées font d'abord l'objet de « fiches-projets » qui deviennent des « fiches-actions » lorsque leur nature et leur plan de financement sont établis et qu'elles sont suffisamment mûres pour démarrer à court terme

<b>Orientation stratégique :</b> <b>Renforcement du plan d'agriculture urbaine</b>	<b>Intitulé du projet : <u>Verger pédagogique et jardins partagés</u></b>	
---	---	---

<b>Fiche projet n°</b>	<b>13</b>
<b>Maître d'ouvrage</b>	<b>Commune de Vaires sur Marne et HAROPA</b>

### RESUME DU PROJET

La commune souhaite profiter de l'aménagement d'une halte fluvial afin d'y réaliser un verger pédagogique dans le but d'enrichir sa politique environnementale.

Cet espace en faveur de la biodiversité sera un support pédagogique, de sensibilisation et permettra de créer un lieu de rencontre intergénérationnel autour du végétal.

En accompagnement de ce verger, plusieurs parcelles de jardins partagés seront aménagées.

### OBLIGATION(S) REGLEMENTAIRE(S) ET PROGRAMMATIQUE(S) DONT RELEVE L'ACTION

- o Stratégie Nationale Bas Carbone
- o Stratégie Nationale pour la Biodiversité
- o SDRIF (Schéma Directeur de la Région Ile de France)
- o Projet de territoire
- o PCAET (Plan Climat Air Energie Territorial)
- o Contrat de ville
- o PLHI (Programme Local de l'Habitat Intercommunal)
- o SCOP (Schéma de Cohérence et d'Orientations Paysagères)
- o Plan de Prévention du Bruit dans l'Environnement
- o NPNRU (Nouveau Programme National de Renouveau Urbain)
- o Contrat local de santé
- o Autres (à préciser)

## FICHE PROJET DU CONTRAT DE RELANCE ET DE TRANSITION ECOLOGIQUE

### IMPACT(S) ECOLOGIQUE(S) DU PROJET

<ul style="list-style-type: none"> <li>o Lutte contre le changement climatique</li> <li>o Adaptation au changement climatique et prévention des risques naturels</li> <li>o Gestion de la ressource en eau</li> <li>o Economie circulaire, déchets, prévention des risques technologiques</li> <li>o Lutte contre les pollutions</li> <li>o Biodiversité et protection des espaces naturels, agricoles et sylvicoles</li> </ul>	<ul style="list-style-type: none"> <li>o <b>Impact social</b> (maintien ou création d'emploi vert, renforce l'accès aux services publics, contribue à la cohésion sociale...)</li> </ul>
---	--

### DISPOSITIF(S) FINANCIER(S) CONCERNE(S)

<p style="text-align: center;"><b>CPER</b></p> <ul style="list-style-type: none"> <li>o Mobilité multimodale</li> <li>o Enseignement supérieur</li> <li>o Recherche et Innovation</li> <li>o Transition écologique et énergétique</li> <li>o Numérique</li> <li>o Innovation, filières d'avenir et usine du futur</li> <li>o Territoires</li> </ul>	<p style="text-align: center;"><b>DSIL</b></p> <ul style="list-style-type: none"> <li>o Rénovation thermique, transition énergétique et développement des énergies renouvelables</li> <li>o Mise aux normes et sécurisation des équipements publics</li> <li>o Développement d'infrastructures en faveur de la mobilité</li> <li>o Développement d'infrastructures en faveur de la construction de logement</li> <li>o Développement du numérique et de la téléphonie mobile</li> <li>o Réalisation d'hébergements et d'équipements publics rendus nécessaires par l'accroissement du nombre d'habitants</li> <li>o Création, transformation et rénovation de bâtiments scolaires</li> </ul>
---	--

<p style="text-align: center;"><b>FNADT</b></p> <ul style="list-style-type: none"> <li>o Actions en faveur de l'emploi</li> <li>o Action qui concourt à accroître l'attractivité des territoires</li> <li>o Actions innovantes ou expérimentales dans le domaine de l'aménagement et le développement durable</li> </ul>	<p style="text-align: center;"><b>DSIL PLAN DE RELANCE</b></p> <ul style="list-style-type: none"> <li>o Préservation du patrimoine public historique et culturel</li> <li>o Transition écologique</li> <li>o Résilience sanitaire</li> </ul>
--	--

## FICHE PROJET DU CONTRAT DE RELANCE ET DE TRANSITION ECOLOGIQUE

<input type="radio"/> FAUD (Fond d'Aménagement et d'Urbanisme Durable)	<b>AUTRES</b> <input type="radio"/> Préciser : Appel à projet région IDF
--	---

### CALENDRIER PREVISIONNEL (cocher la ou les période (s) concernée(s))

2021 <input type="radio"/>	2022 <input checked="" type="radio"/>	2023 <input type="radio"/>	2024 <input type="radio"/>	2025 <input type="radio"/>
-------------------------------	--	-------------------------------	-------------------------------	-------------------------------

### BUDGET PREVISIONNEL

Montant total € HT : 30 000

### PARTENAIRES IDENTIFIES

Association JARDINOT, les croqueurs de pommes, Pépinière CHATELAIN, Port de Paris, Urbicus

FICHE ACTION / FICHE PROJET

<p><b>Orientation stratégique : <u>Réalisation d'équipements rendus nécessaires par l'accroissement de la population</u></b></p>	<p><b>Intitulé de l'action : <u>Construction de terrains multisports éco-responsables</u></b></p>	
--	---	---

Fiche action n°	13
Maître d'ouvrage	Ville de Chelles

**RESUME DE L'ACTION**

Construction d'un terrain multisports en accès libre, dans le quartier de la Noue Brossard, puis programmation de deux autres terrains dans les quartiers du Mont Chalâts et de la Madeleine

**DESCRIPTION DETAILLEE**

Construction de terrains multisports, composition des structures à minima :

- 2 frontons de jeux,
- 1 palissade latérale type main courante,
- une clôture périphérique,
- éléments pare-ballon,
- éléments pare ballon somitale sur l'ensemble de la surface,
- 2 buts multisports pour une pratique du handball, football,
- 2 paires de but basket-ball à 3.05m,
- un accès pour les Personnes à Mobilité Réduite,
- l'entrée aux deux roues devra être techniquement rendue impossible/

Traçage des lignes et signalétique :

- tracé des lignes de jeux en différentes couleurs : Hand-ball, basket-ball,
- panneau d'information très lisible comprenant la réglementation,
- texte indiquant les mesures de sécurité.

Conformité :

- équipement qui sera conforme à la norme NF EN 15312, encadrant la mise à disposition des « Equipements sportifs en accès libre » (décret 2007-1133 du 14 juillet 2007) et celle des équipements sportifs (NF-S-52 901).

## FICHE ACTION DU CONTRAT DE RELANCE ET DE TRANSITION ECOLOGIQUE

Sélection de l'équipement conformément à une dynamique de réduction globale des matières premières et dépenses énergétiques :

- qualité et quantité de matières utilisées,
- opérations de parachèvement des profils après formage,
- assemblage sur site optimisant les volumes et les distances de transport,
- réduction des déchets (volume du produit, emballages ...)

### OBLIGATION(S) REGLEMENTAIRE(S) ET PROGRAMMATIQUE(S) DONT RELEVE L'ACTION

- Stratégie Nationale Bas Carbone
- Stratégie Nationale pour la Biodiversité
- SDRIF (Schéma Directeur de la Région Ile de France) – accompagnement de la production de logements
- Projet de territoire
- PCAET (Plan Climat Air Energie Territorial)
- Contrat de ville
- PLHI (Programme Local de l'Habitat Intercommunal) – accompagnement de la production de logements
- SCOP (Schéma de Cohérence et d'Orientations Paysagères)
- Plan de Prévention du Bruit dans l'Environnement
- NPNRU (Nouveau Programme National de Renouvellement Urbain)
- Contrat local de santé
- Autres (à préciser)

### IMPACT(S) ECOLOGIQUE(S) DU PROJET

- Lutte contre le changement climatique
- Adaptation au changement climatique et prévention des risques naturels
- Gestion de la ressource en eau
- Economie circulaire, déchets, prévention des risques technologiques
- Lutte contre les pollutions
- Biodiversité et protection des espaces naturels, agricoles et sylvicoles

Impact social (maintien ou création d'emploi vert, renforce l'accès aux services publics, contribue à la cohésion sociale...)

### DISPOSITIF(S) FINANCIER(S) CONCERNE(S)

#### CPER

- Mobilité multimodale
- Enseignement supérieur
- Recherche et Innovation
- Transition écologique et énergétique
- Numérique
- Innovation, filières d'avenir et usine du futur
- Territoires

#### DSIL

- Rénovation thermique, transition énergétique et développement des énergies renouvelables
- Mise aux normes et sécurisation des équipements publics
- Développement d'infrastructures en faveur de la mobilité
- Développement d'infrastructures en faveur de la

## FICHE ACTION DU CONTRAT DE RELANCE ET DE TRANSITION ECOLOGIQUE

	<p>construction de logement</p> <p><input type="radio"/> Développement du numérique et de la téléphonie mobile</p> <p><input checked="" type="checkbox"/> Réalisation d'hébergements et d'équipements publics rendus nécessaires par l'accroissement du nombre d'habitants</p> <p><input type="radio"/> Création, transformation et rénovation de bâtiments scolaires</p>
--	---

<p style="text-align: center;"><b>FNADT</b></p> <p><input type="radio"/> Actions en faveur de l'emploi</p> <p><input type="radio"/> Action qui concoure à accroître l'attractivité des territoires</p> <p><input type="radio"/> Actions innovantes ou expérimentales dans le domaine de l'aménagement et le développement durable</p>	<p style="text-align: center;"><b>DSIL PLAN DE RELANCE</b></p> <p><input type="radio"/> Préservation du patrimoine public historique et culturel</p> <p><input type="radio"/> Transition écologique</p> <p><input type="radio"/> Résilience sanitaire</p>
---	---

<p><input type="radio"/> <b>FAUD (Fond d'Aménagement et d'Urbanisme Durable)</b></p>	<p style="text-align: center;"><b>AUTRES</b></p> <p><input type="radio"/> Préciser :</p>
--	--

### CALENDRIER PREVISIONNEL (cocher la ou les période (s) concernée(s))

<u>2021</u>	<u>2022</u>	<u>2023</u>	<u>2024</u>	<u>2025</u>
<input type="radio"/>	<input checked="" type="checkbox"/>	<input checked="" type="checkbox"/>	<input checked="" type="checkbox"/>	<input checked="" type="checkbox"/>

### PARTENAIRES IDENTIFIES

*Préciser le rôle des partenaires : Appui financier, administratif, technique, ou en moyens humains*

Etat au titre de la Dotation de Soutien à l'Investissement Local
--



## FICHE ACTION DU CONTRAT DE RELANCE ET DE TRANSITION ECOLOGIQUE

### PLAN DE FINANCEMENT PREVISIONNEL

**Montant total € HT : 145 000,00 (partie travaux) par terrain, soit au total 435 000,00 euros HT**

Calendrier prévisionnel (planning d'action, calendrier prévisionnel de réalisation et de dépense) :

Début des travaux : printemps 2022 pour le premier terrain à créer dans le quartier de la Noue Brossard

Fin des travaux : été 2022

**Nota : programmation des deux autres terrains à finaliser**

#### DEPENSES POUR LE PREMIER TERRAIN A LA NOUE BROSSARD

Nature des dépenses	Montant HT	TVA	Montant TTC
<b>Travaux</b>	<b>145 000,00</b>	<b>29 000,00</b>	<b>174 000,00</b>
<b>Total</b>	<b>145 000,00</b>	<b>29 000,00</b>	<b>174 000,00</b>

#### RECETTES

Moyens financiers	Taux (% du HT)	Montant
<b>DSIL 2021</b>	<b>80 %</b>	<b>116 000,00 euros</b>
<b>Total</b>	<b>80 %</b>	<b>116 000,00 euros</b>
Reste à charge collectivité	<b>20 %</b>	<b>29 000,00</b>

### INDICATEURS DE SUIVI ET RESULTATS ATTENDUS

- Taux d'occupation et d'utilisation du site
- Augmentation de la pratique sportive et de loisirs

### ANNEXES (facultatif)

*exemple : courriers de confirmation des acteurs pour leur implication (notamment financière)*

## FICHE ACTION DU CONTRAT DE RELANCE ET DE TRANSITION ECOLOGIQUE

### FICHE ACTION

<b>Orientation stratégique :</b> <u>Actions favorisant la cohésion sociale</u>	<b>Intitulé de l'action :</b> <u>Aide à la mobilité des jeunes</u>	
---	---	--

<b>Fiche action n°</b>	<b>14</b>
<b>Maître d'ouvrage</b>	<b>Ville de ROISSY EN BRIE</b>

#### RESUME DE L'ACTION

Dans la continuité de la Bourse aux projets, la Ville de Roissy-en-Brie a souhaité mettre en place le dispositif « Bourse d'aide au financement du permis de conduire automobile » afin de favoriser la mobilité des jeunes, facilitant ainsi leur accès à la formation et leur insertion professionnelle.

#### DESCRIPTION DETAILLEE

Cette action s'inscrit dans le cadre de la politique jeunesse de la ville de Roissy-en-Brie et permettra de répondre aux besoins actuels des jeunes, d'accroître leur accès à l'autonomie et également de les sensibiliser à la sécurité routière.

Pour mettre en œuvre ce projet, la Ville s'appuie sur un partenaire local : L'Institut Assur Formation. C'est une auto-école sociale, ayant son siège à Roissy-en-Brie, qui propose une formation au permis de conduire à un coût réduit (750€) ainsi qu'un accompagnement à l'insertion professionnelle en partenariat avec les structures locales.

Dans ce cadre, l'Institut Assur Formation formera 10 jeunes roisséens de 18 à 25 ans au permis de conduire. Cela comprend :

- Une prise en charge de la formation du code de la route par l'association IAF avec une mise à disposition d'un accès code rousseau en ligne pendant 6 mois et un stage en présentiel avec un enseignant de la conduite,
- 30 heures de conduite et aucun frais supplémentaire pour le passage de l'examen.

L'examen du code de la route d'une valeur de 30€ sera à la charge du jeune ainsi que les éventuelles heures de conduite supplémentaires (35€ /h).

Les 10 jeunes lauréats seront sélectionnés sur dossier par un jury, après étude de leurs motivations et de leur projet. Les 10 candidats retenus devront justifier d'un cofinancement de 400€ qu'ils devront verser à l'Institut Assur Formation avant le début de leur formation.

## FICHE ACTION DU CONTRAT DE RELANCE ET DE TRANSITION ECOLOGIQUE

La Ville de Roissy-en-Brie participera au financement du permis de conduire des 10 jeunes roisséens retenus à hauteur de 350€ par personne. Parallèlement à la mise en place de ce dispositif, les subventions versées dans le cadre de la "bourse aux projets des jeunes roisséens" ne permettront plus le financement des permis de conduire.

En contrepartie de l'attribution de la bourse, les jeunes devront participer à une contribution citoyenne de 35h au sein d'un service municipal ou d'une association roisséenne. Ces obligations feront l'objet d'une convention.

Enfin, le service Information Jeunesse apportera une aide méthodologique aux jeunes pour la construction de leur projet et un suivi régulier de l'avancée de leur formation au permis de conduire automobile.

### OBLIGATION(S) REGLEMENTAIRE(S) ET PROGRAMMATIQUE(S) DONT RELEVE L'ACTION

- o Stratégie Nationale Bas Carbone
- o Stratégie Nationale pour la Biodiversité
- o SDRIF (Schéma Directeur de la Région Ile de France)
- o Projet de territoire
- o PCAET (Plan Climat Air Energie Territorial)
- o Contrat de ville
- o PLHI (Programme Local de l'Habitat Intercommunal)
- o SCOP (Schéma de Cohérence et d'Orientations Paysagères)
- o Plan de Prévention du Bruit dans l'Environnement
- o NPNRU (Nouveau Programme National de Renouvellement Urbain)
- o Contrat local de santé
- o Autres (à préciser)

### IMPACT(S) ECOLOGIQUE(S) DU PROJET

- o Lutte contre le changement climatique
- o Adaptation au changement climatique et prévention des risques naturels
- o Gestion de la ressource en eau
- o Economie circulaire, déchets, prévention des risques technologiques
- X Lutte contre les pollutions
- o Biodiversité et protection des espaces naturels, agricoles et sylvicoles

X Impact social (maintien ou création d'emploi vert, renforce l'accès aux services publics, contribue à la cohésion sociale...)

### DISPOSITIF(S) FINANCIER(S) CONCERNE(S)

--	--

## FICHE ACTION DU CONTRAT DE RELANCE ET DE TRANSITION ECOLOGIQUE

<p style="text-align: center;"><b>CPER</b></p> <ul style="list-style-type: none"> <li><input type="radio"/> Mobilité multimodale</li> <li><input type="radio"/> Enseignement supérieur</li> <li><input type="radio"/> Recherche et Innovation</li> <li><input type="radio"/> Transition écologique et énergétique</li> <li><input type="radio"/> Numérique</li> <li><input type="radio"/> Innovation, filières d'avenir et usine du futur</li> <li><input type="radio"/> Territoires</li> </ul>	<p style="text-align: center;"><b>DSIL</b></p> <ul style="list-style-type: none"> <li><input type="radio"/> Rénovation thermique, transition énergétique et développement des énergies renouvelables</li> <li><input type="radio"/> Mise aux normes et sécurisation des équipements publics</li> <li><input type="radio"/> Développement d'infrastructures en faveur de la mobilité</li> <li><input type="radio"/> Développement d'infrastructures en faveur de la construction de logement</li> <li><input type="radio"/> Développement du numérique et de la téléphonie mobile</li> <li><input type="radio"/> Réalisation d'hébergements et d'équipements publics rendus nécessaires par l'accroissement du nombre d'habitants</li> <li><input type="radio"/> Création, transformation et rénovation de bâtiments scolaires</li> </ul>
---	--

<p style="text-align: center;"><b>FNADT</b></p> <ul style="list-style-type: none"> <li><input type="radio"/> Actions en faveur de l'emploi</li> <li><input type="radio"/> Action qui concoure à accroître l'attractivité des territoires</li> <li><input type="radio"/> Actions innovantes ou expérimentales dans le domaine de l'aménagement et le développement durable</li> </ul>	<p style="text-align: center;"><b>DSIL PLAN DE RELANCE</b></p> <ul style="list-style-type: none"> <li><input type="radio"/> Préservation du patrimoine public historique et culturel</li> <li><input checked="" type="radio"/> Transition écologique</li> <li><input type="radio"/> Résilience sanitaire</li> </ul>
--	---

<ul style="list-style-type: none"> <li><input type="radio"/> <b>FAUD (Fond d'Aménagement et d'Urbanisme Durable)</b></li> </ul>	<p style="text-align: center;"><b>AUTRES</b></p> <ul style="list-style-type: none"> <li><input type="radio"/> Préciser :</li> </ul>
---	---

**CALENDRIER PREVISIONNEL (cocher la ou les période (s) concernée(s))**

2021	2022	2023	2024	2025
x	x	o	o	o

**PARTENAIRES IDENTIFIES**

*Préciser le rôle des partenaires : Appui financier, administratif, technique, ou en moyens humains*

## FICHE ACTION DU CONTRAT DE RELANCE ET DE TRANSITION ECOLOGIQUE

### PLAN DE FINANCEMENT PREVISIONNEL

Montant total 3000€ TTC :

#### DEPENSES

Nature des dépenses	Montant HT	TVA	Montant TTC
Total			

#### RECETTES

Moyens financiers	Taux (% du HT)	Montant
Prise en ch		
Prise en charge		
Total		
Reste à charge collectivité		

### INDICATEURS DE SUIVI ET RESULTATS ATTENDUS

Obtention du permis par les jeunes

#### ANNEXES (facultatif)

*exemple : courriers de confirmation des acteurs pour leur implication (notamment financière)*

--

## FICHE PROJET DU CONTRAT DE RELANCE ET DE TRANSITION ECOLOGIQUE

### FICHE PROJET

<b>Orientation stratégique : Réalisation d'hébergements et d'équipements rendus nécessaires par l'accroissement du nombre d'habitants</b>	<b>Intitulé de l'action : <u>Création d'un terrain synthétique plus économe en eau et en personnel d'entretien, dans le cadre de la rénovation et du développement du complexe sportif Maurice Grouselle</u></b>	
---	--	---

<b>Fiche projet n°</b>	<b>14</b>
<b>Maître d'ouvrage</b>	<b>Ville de Chelles</b>

### RESUME DU PROJET

Le complexe sportif de la Noue Brossard va connaître dans les années à venir d'importantes mutations avec :

- l'implantation d'un nouveau collège ;
- l'implantation d'un nouveau gymnase ;
- des accès modifiés ;
- une réhabilitation du gymnase de la Noue Brossard.

Il semble ainsi pertinent de saisir cette opportunité afin de repenser l'ensemble du site et répondre au mieux à l'évolution des pratiques, au besoin de développement d'un site vieillissant et aux attentes des usagers.

Les études et réflexions portant sur le futur gymnase et la réhabilitation du gymnase de la Noue Brossard ont permis de poser les bases d'un développement à venir.

Il convient de s'appuyer sur ces nouveaux aménagements afin de mener un ensemble de réflexion sur l'évolution possible du stade Maurice Grouselle qui ne répond plus aux besoins des clubs sportifs et qui présente un certain nombre d'inconvénients majeurs :

- un site vieillissant (date de construction : 1980) ;
- une mauvaise répartition entre le football et le rugby ;
- un seul terrain de rugby aux normes présent sur site ;
- des remontés d'eau importantes notamment sur la partie sud du site qui n'ont jamais permis d'avoir une qualité d'entretien optimale du terrain d'honneur ;
- le manque d'un terrain synthétique ;
- des intrusions et dégradations importantes des riverains sur les terrains.

## FICHE PROJET DU CONTRAT DE RELANCE ET DE TRANSITION ECOLOGIQUE

La création d'un nouveau terrain synthétique permettra d'améliorer et renforcer les pratiques sportives (activité de rugby + football en accès libre) par l'optimisation du foncier existant et le renouvellement et la modernisation des installations sportives. Il permettra par ailleurs d'être plus économe en eau (pas d'arrosage) et en personnel d'entretien (1 brossage par semaine et 1 à 2 décompactages et nettoyage par an versus 2 tontes par semaine et 1 traçage tous les 15 jours).

### Objectifs opérationnels :

- Création d'un terrain synthétique

Le club de football local compte plus de 700 licenciés. Aujourd'hui, la majeure partie de l'activité se déroule sur le terrain synthétique Marquay, plus propice à une activité en toute saison mais qui de fait, engendre une dégradation importante du terrain.

De plus, le siège de l'association, les tribunes, la présence de vestiaires adaptés et en nombre, se trouvent au stade M. Grouselle.

La Ville connaît sur ce type d'équipement un retard considérable qu'il conviendrait de résoudre afin de répondre à un besoin (augmentation du nombre de licenciés, développement de la pratique féminine...) et une demande des plus insistantes de la part des usagers.

- Création d'un terrain supplémentaire pour le rugby :

Le club de rugby local est l'un des 3 clubs de l'Agglomération avec les clubs de Champs-Val Maubuée et Pontault-Combault. Il ne compte aujourd'hui qu'un seul terrain aux normes ce qui a eu pour conséquence le départ des licenciés vers d'autres clubs mieux structurés. (98 licenciés actuellement contre 200 en 2017).

Une nouvelle équipe compose aujourd'hui le bureau de l'association et a pour objectif la redynamisation du club. Il conviendrait d'accompagner cet élan en proposant un terrain supplémentaire aux normes et ainsi permettre une nouvelle attractivité de la Ville pour cette activité.

- Création d'équipements sportifs en accès libre :

La création du terrain synthétique permettra de libérer un terrain au bénéfice de la population. Il s'agit donc d'installer : une piste de course de 100m avec une aire de saut, une aire de fitness et street workout ainsi qu'un terrain de football à 5.

### OBLIGATION(S) REGLEMENTAIRE(S) ET PROGRAMMATIQUE(S) DONT RELEVE L'ACTION

- Stratégie Nationale Bas Carbone
- Stratégie Nationale pour la Biodiversité
- SDRIF (Schéma Directeur de la Région Ile de France)
- X Projet de territoire
- PCAET (Plan Climat Air Energie Territorial)
- Contrat de ville
- PLHI (Programme Local de l'Habitat Intercommunal)
- SCOP (Schéma de Cohérence et d'Orientations Paysagères)
- Plan de Prévention du Bruit dans l'Environnement
- NPNRU (Nouveau Programme National de Renouvellement Urbain)
- Contrat local de santé
- Autres (à préciser)

## FICHE PROJET DU CONTRAT DE RELANCE ET DE TRANSITION ECOLOGIQUE

### IMPACT(S) ECOLOGIQUE(S) DU PROJET

<ul style="list-style-type: none"> <li>○ Lutte contre le changement climatique</li> <li>○ Adaptation au changement climatique et prévention des risques naturels</li> <li>○ Gestion de la ressource en eau</li> <li>○ Economie circulaire, déchets, prévention des risques technologiques</li> <li>○ Lutte contre les pollutions</li> <li>○ Biodiversité et protection des espaces naturels, agricoles et sylvicoles</li> </ul>	<p>X Impact social (maintien ou création d'emploi vert, renforce l'accès aux services publics, contribue à la cohésion sociale...)</p>
---	--

### DISPOSITIF(S) FINANCIER(S) CONCERNE(S)

<p style="text-align: center;"><b>CPER</b></p> <ul style="list-style-type: none"> <li>○ Mobilité multimodale</li> <li>○ Enseignement supérieur</li> <li>○ Recherche et Innovation</li> <li>○ Transition écologique et énergétique</li> <li>○ Numérique</li> <li>○ Innovation, filières d'avenir et usine du futur</li> <li>○ Territoires</li> </ul>	<p style="text-align: center;"><b>DSIL</b></p> <ul style="list-style-type: none"> <li>○ Rénovation thermique, transition énergétique et développement des énergies renouvelables</li> <li>○ Mise aux normes et sécurisation des équipements publics</li> <li>○ Développement d'infrastructures en faveur de la mobilité</li> <li>○ Développement d'infrastructures en faveur de la construction de logement</li> <li>○ Développement du numérique et de la téléphonie mobile</li> <li>X Réalisation d'hébergements et d'équipements publics rendus nécessaires par l'accroissement du nombre d'habitants</li> <li>○ Création, transformation et rénovation de bâtiments scolaires</li> </ul>
---	--

<p style="text-align: center;"><b>FNADT</b></p> <ul style="list-style-type: none"> <li>○ Actions en faveur de l'emploi</li> <li>○ Action qui concourt à accroître l'attractivité des territoires</li> <li>○ Actions innovantes ou expérimentales dans le domaine de l'aménagement et le développement durable</li> </ul>	<p style="text-align: center;"><b>DSIL PLAN DE RELANCE</b></p> <ul style="list-style-type: none"> <li>○ Préservation du patrimoine public historique et culturel</li> <li>○ Transition écologique</li> <li>○ Résilience sanitaire</li> </ul>
--	--

<ul style="list-style-type: none"> <li>○ <b>FAUD (Fond d'Aménagement et d'Urbanisme)</b></li> </ul>	<p style="text-align: center;"><b>AUTRES</b></p>
---	--



## FICHE PROJET DU CONTRAT DE RELANCE ET DE TRANSITION ECOLOGIQUE

Durable)	<input type="checkbox"/> Préciser :
----------	-------------------------------------

### CALENDRIER PREVISIONNEL (cocher la ou les période (s) concernée(s))

2021	2022	2023	2024	2025
<input type="checkbox"/>	<input type="checkbox"/>	<input checked="" type="checkbox"/>	<input type="checkbox"/>	<input type="checkbox"/>

### BUDGET PREVISIONNEL

Montant total € HT : 1 300 000€
---------------------------------

### PARTENAIRES IDENTIFIES

Région IDF Département 77 Fédération Française de Football
--

## FICHE ACTION DU CONTRAT DE RELANCE ET DE TRANSITION ECOLOGIQUE

<b>Orientation stratégique :</b> <b><u>Renforcement du plan d'agriculture urbaine</u></b>	<b>Intitulé du projet :</b> <b><u>ESPACE POTAGER &amp; ESPACE MULTI SENSORIEL DANS LES EQUIPEMENTS DE LA PETITE ENFANCE</u></b>	
--	--	---

<b>Fiche Action n°</b>	<b>14</b>	
<b>Maître d'ouvrage</b>	<b>Ville de Champs sur Marne</b>	<b>Responsable du Service Petite enfance</b>

### RESUME DE L'ACTION

Planter et s'occuper des plantations va favoriser la sensibilisation de l'enfant, à prendre soin, à la notion du temps, de fragilité, de patience. Permettre l'éveil à la nature et à l'environnement de manière sensorielle. Intégrer les familles à la vie de la crèche. Susciter la curiosité et l'émerveillement. Favoriser le respect, l'écoute, l'entraide et la coopération au sein du groupe.

Renforcer les habitudes alimentaires équilibrées. Découverte de nouvelles saveurs. Proposer un moment convivial à la crèche familiale. Sur le modèle de la semaine du goût, une fois par saison des temps de dégustation à base de produits frais et/ou préparations cuisinées par les assistantes maternelles (avec les enfants) seront proposés au jardin d'enfants.

Pour pouvoir s'échanger les recettes un tableau sera créer, les photos faites pendant les matinées y seront également affichées.

Les dégustations du printemps pourront se faire lors d'un pic-nic dans le jardin de la crèche.

Sensibiliser les enfants dès leur plus jeune âge aux plantes, à la terre et aux interactions qu'il y a entre les deux. Les enfants grandissent en harmonie avec la nature.

Participer à l'éveil des sens de l'enfant. Il nous semble important que l'enfant comprenne que la graine a besoin d'eau pour pousser et que sans un minimum de soin, la plante ne grandit pas. Il y a un lien entre tous ces éléments.

Développer la motricité fine et la coordination œil main.

Développer le langage des enfants grâce au livre sur le thème et aux observations faites pour nommer les insectes du jardin, le nom des plantes et autres outils pour jardiner.

### DESCRIPTION DETAILLEE

Les enfants et les adultes (professionnelles de la petite enfance et les familles) viennent passer et partager un moment convivial dans l'espace potager/espace multi sensoriel. Les enfants découvrent la notion des cinq sens : L'odorat, le toucher, la vue l'ouïe le goût. Ils découvrent également le sol et ses habitants, les graines, la saisonnalité des fruits et des légumes, les petites bêtes du jardin, l'eau, le soleil, le vent. Les professionnelles, par l'observation et la verbalisation des actions ainsi que des émotions accompagnent chaque enfant afin d'assurer une sécurité physique et affective.

## FICHE ACTION DU CONTRAT DE RELANCE ET DE TRANSITION ECOLOGIQUE

### OBLIGATION REGLEMENTAIRE ET PROGRAMMATIQUE DONT RELEVE L'ACTION

- o Stratégie Nationale Bas Carbone
- o Stratégie nationale pour la biodiversité
- o SDRIF (Schéma Directeur de la région Ile de France)
- o Projet de territoire
- o PCAET (Plan Climat Air Energie territorial)
- o Contrat de ville
- o PLHI
- o SCOP
- o Plan de prévention du bruit dans l'environnement
- o NPNRU
- o Contrat local de santé
- o Autres (à préciser)

### IMPACT(S) ECOLOGIQUE(S) DU PROJET

- |   |   |
|---|---|
| <ul style="list-style-type: none"><li>o Lutte contre le changement climatique</li><li>o Adaptation au changement climatique des risques naturels</li><li>o Gestion de la ressource en eau</li><li>o Economie circulaire, déchets</li><li>o Lutte contre les pollutions</li><li>● Biodiversité et protection des espaces naturels, agricoles et sylvicoles</li></ul> | <ul style="list-style-type: none"><li>● Impact social (maintien ou création d'emploi vert,...) (à préciser)</li></ul> |
|---|---|

### DISPOSITIF(S) FINANCIER(S) CONCERNE(S)

- | <b>CPER</b>  | <b>DSIL</b>   |
|--|---|
| <ul style="list-style-type: none"><li>o Mobilité multimodale</li><li>o Enseignement supérieur</li><li>o Recherche et Innovation</li><li>● Transition écologique et énergétique</li><li>o Numérique</li><li>o Innovation, filières d'avenir et usine du futur</li><li>o Territoires</li></ul> | <ul style="list-style-type: none"><li>o Rénovation thermique, transition énergétique et développement des énergies renouvelables</li><li>o Mise aux normes et sécurisation des équipements publics</li><li>o Développement d'infrastructures en faveur de la mobilité</li><li>o Développement d'infrastructures en faveur de la construction de logement</li><li>o Développement du numérique et de la téléphonie mobile</li><li>o Réalisation d'hébergements et d'équipements publics rendus nécessaires par l'accroissement du nombre d'habitants</li><li>o Création, transformation et rénovation de bâtiments scolaires</li></ul> |

## FICHE ACTION DU CONTRAT DE RELANCE ET DE TRANSITION ECOLOGIQUE

<p style="text-align: center;"><b>FNADT</b></p> <ul style="list-style-type: none"> <li>○ Actions en faveur de l'emploi</li> <li>○ Action qui concourt à accroître l'attractivité des territoires</li> <li>○ Actions innovantes ou expérimentales dans le domaine de l'aménagement et le développement durable</li> </ul>	<p style="text-align: center;"><b>DSIL PLAN DE RELANCE</b></p> <ul style="list-style-type: none"> <li>○ Préservation du patrimoine public historique et culturel</li> <li>○ Transition écologique</li> <li>○ Résilience sanitaire</li> </ul>
--	--

<ul style="list-style-type: none"> <li>○ <b>FAUD (Fond d'Aménagement et d'urbanisme Durable)</b></li> </ul>	<p style="text-align: center;"><b>AUTRES</b></p> <ul style="list-style-type: none"> <li>○ Préciser :</li> </ul>
---	---

### CALENDRIER PREVISIONNEL (cocher la ou les période (s) concernée(s))

2021	2022	2023	2024	2025
•	•	•	•	•

### PARTENAIRES IDENTIFIES

*Préciser le rôle des partenaires : appui financier, administratif, technique, ou en moyens humains*

### PLAN DE FINANCEMENT PREVISIONNEL

Montant total € HT : 720€ par an

Calendrier prévisionnel (planning d'action, calendrier prévisionnel de réalisation et de dépense) :

#### DEPENSES

Nature des dépenses	Montant HT	TVA	Montant TTC
<b>Achat de bacs, matériels de jardinage, terre...</b>	<b>720</b>	<b>180</b>	<b>900</b>
<b>Total</b>	<b>720</b>	<b>180</b>	<b>900</b>

## FICHE ACTION DU CONTRAT DE RELANCE ET DE TRANSITION ECOLOGIQUE

### RECETTES

Moyens financiers	Taux (% du HT)	Montant
<b>CRTE</b>	<b>80%</b>	<b>576€</b>
Total		
Reste à charge collectivité		<b>324€</b>

### INDICATEURS DE SUIVI ET RESULTATS ATTENDUS

### ANNEXES (facultatif)

*Exemple : courriers de confirmation des acteurs pour leur implication (notamment financière)*

## FICHE PROJET DU CONTRAT DE RELANCE ET DE TRANSITION ECOLOGIQUE

**FICHE PROJET :** projet planifié à long terme (2023-2026) qui pourront évoluer dans leur description et estimation. Les opérations envisagées font d'abord l'objet de « fiches-projets » qui deviennent des « fiches-actions » lorsque leur nature et leur plan de financement sont établis et qu'elles sont suffisamment mûres pour démarrer à court terme

<b>Orientation stratégique : <u>Préservation du patrimoine public et culturel</u></b>	<b>Intitulé du projet : <u>Mise en valeur du patrimoine historique et culturel de la commune</u></b>	
---	--	---

<b>Fiche projet n°</b>	<b>13</b>
<b>Maître d'ouvrage</b>	<b>Ville d'Emerainville</b>

### RESUME DU PROJET

La commune d'Emerainville dispose d'un patrimoine architectural et historique assez riche, qu'il serait intéressant de mettre en valeur.

Outre l'Eglise Saint Eloi et la Chapelle de Malnoue, il existe également un ancien monastère à Malnoue.

Il serait intéressant d'étudier la mise en valeur du patrimoine (belvédère ancien monastère) ainsi que réhabiliter la chapelle (notamment les vitraux, et mise en lumière).

### OBLIGATION(S) REGLEMENTAIRE(S) ET PROGRAMMATIQUE(S) DONT RELEVE L'ACTION

- o Stratégie Nationale Bas Carbone
- o Stratégie Nationale pour la Biodiversité
- o SDRIF (Schéma Directeur de la Région Ile de France)
- o Projet de territoire
- o PCAET (Plan Climat Air Energie Territorial)
- o Contrat de ville
- o PLHI (Programme Local de l'Habitat Intercommunal)
- o SCOP (Schéma de Cohérence et d'Orientations Paysagères)
- o Plan de Prévention du Bruit dans l'Environnement
- o NPNRU (Nouveau Programme National de Renouveau Urbain)
- o Contrat local de santé
- o Autres (à préciser)

## FICHE PROJET DU CONTRAT DE RELANCE ET DE TRANSITION ECOLOGIQUE

### IMPACT(S) ECOLOGIQUE(S) DU PROJET

<ul style="list-style-type: none"> <li>○ Lutte contre le changement climatique</li> <li>○ Adaptation au changement climatique et prévention des risques naturels</li> <li>○ Gestion de la ressource en eau</li> <li>○ Economie circulaire, déchets, prévention des risques technologiques</li> <li>○ Lutte contre les pollutions</li> <li>○ Biodiversité et protection des espaces naturels, agricoles et sylvicoles</li> </ul>	<p>○ Impact social (maintien ou création d'emploi vert, renforce l'accès aux services publics, contribue à la cohésion sociale...)</p>
---	--

### DISPOSITIF(S) FINANCIER(S) CONCERNE(S)

<p style="text-align: center;"><b>CPER</b></p> <ul style="list-style-type: none"> <li>○ Mobilité multimodale</li> <li>○ Enseignement supérieur</li> <li>○ Recherche et Innovation</li> <li>○ Transition écologique et énergétique</li> <li>○ Numérique</li> <li>○ Innovation, filières d'avenir et usine du futur</li> <li>○ Territoires</li> </ul>	<p style="text-align: center;"><b>DSIL</b></p> <ul style="list-style-type: none"> <li>○ Rénovation thermique, transition énergétique et développement des énergies renouvelables</li> <li>○ Mise aux normes et sécurisation des équipements publics</li> <li>○ Développement d'infrastructures en faveur de la mobilité</li> <li>○ Développement d'infrastructures en faveur de la construction de logement</li> <li>○ Développement du numérique et de la téléphonie mobile</li> <li>○ Réalisation d'hébergements et d'équipements publics rendus nécessaires par l'accroissement du nombre d'habitants</li> <li>○ Création, transformation et rénovation de bâtiments scolaires</li> </ul>
---	--

<p style="text-align: center;"><b>FNADT</b></p> <ul style="list-style-type: none"> <li>○ Actions en faveur de l'emploi</li> <li>○ Action qui concoure à accroître l'attractivité des territoires</li> <li>○ Actions innovantes ou expérimentales dans le domaine de l'aménagement et le développement durable</li> </ul>	<p style="text-align: center;"><b>DSIL PLAN DE RELANCE</b></p> <ul style="list-style-type: none"> <li>X Préservation du patrimoine public historique et culturel</li> <li>○ Transition écologique</li> <li>○ Résilience sanitaire</li> </ul>
--	--

## FICHE PROJET DU CONTRAT DE RELANCE ET DE TRANSITION ECOLOGIQUE

--	--

<input type="radio"/> <b>FAUD (Fond d'Aménagement et d'Urbanisme Durable)</b>	<b>AUTRES</b> <input type="radio"/> Préciser :
---	---

### CALENDRIER PREVISIONNEL (cocher la ou les période (s) concernée(s))

2021	2022	2023	2024	2025
X	<input type="radio"/>	<input type="radio"/>	X	X

### BUDGET PREVISIONNEL

Montant total € HT : 47 600 Mise en valeur de la chapelle / Acquisition de l'ancien monastère 2 000 000
--

### PARTENAIRES IDENTIFIES

--



## FICHE PROJET DU CONTRAT DE RELANCE ET DE TRANSITION ECOLOGIQUE

**FICHE PROJET** : projet planifié à long terme (2023-2026) qui pourront évoluer dans leur description et estimation. Les opérations envisagées font d'abord l'objet de « fiches-projets » qui deviennent des « fiches-actions » lorsque leur nature et leur plan de financement sont établis et qu'elles sont suffisamment mûres pour démarrer à court terme

<b>Orientation stratégique : <u>Lutte contre les pollutions</u></b>	<b>Intitulé du projet : <u>Programme pluriannuel d'investissement pour un parc automobile propre</u></b>	<b>Logo collectivité</b>
---	--	--------------------------

<b>Fiche projet n°</b>	<b>14</b>
<b>Maître d'ouvrage</b>	<b>Commune de Courtry</b>

### RESUME DU PROJET

Engager un programme d'investissement de remplacement progressif du parc automobile de la commune (18 véhicules).

Les véhicules vétustes à énergie fossile seront remplacés par d'autres plus écologiques type véhicules propres (GNV, électriques ou hybride rechargeable)

Equiper le CTM d'une borne de recharge électrique dans l'enceinte du site.

### OBLIGATION(S) REGLEMENTAIRE(S) ET PROGRAMMATIQUE(S) DONT RELEVE L'ACTION

- ◆ Stratégie Nationale Bas Carbone
- Stratégie Nationale pour la Biodiversité
- SDRIF (Schéma Directeur de la Région Ile de France)
- Projet de territoire
- ◆ PCAET (Plan Climat Air Energie Territorial)
- Contrat de ville
- PLHI (Programme Local de l'Habitat Intercommunal)
- SCOP (Schéma de Cohérence et d'Orientations Paysagères)
- ◆ Plan de Prévention du Bruit dans l'Environnement
- NPNRU (Nouveau Programme National de Renouveau Urbain)
- Contrat local de santé
- Autres (à préciser)

## FICHE PROJET DU CONTRAT DE RELANCE ET DE TRANSITION ECOLOGIQUE

### IMPACT(S) ECOLOGIQUE(S) DU PROJET

<ul style="list-style-type: none"> <li>◆ Lutte contre le changement climatique</li> <li>○ Adaptation au changement climatique et prévention des risques naturels</li> <li>○ Gestion de la ressource en eau</li> <li>○ Economie circulaire, déchets, prévention des risques technologiques</li> <li>◆ Lutte contre les pollutions</li> <li>○ Biodiversité et protection des espaces naturels, agricoles et sylvicoles</li> </ul>	<p>○ Impact social (maintien ou création d'emploi vert, renforce l'accès aux services publics, contribue à la cohésion sociale...)</p>
---	--

### DISPOSITIF(S) FINANCIER(S) CONCERNE(S)

<p style="text-align: center;"><b>CPER</b></p> <ul style="list-style-type: none"> <li>◆ Mobilité multimodale</li> <li>○ Enseignement supérieur</li> <li>○ Recherche et Innovation</li> <li>◆ Transition écologique et énergétique</li> <li>○ Numérique</li> <li>○ Innovation, filières d'avenir et usine du futur</li> <li>○ Territoires</li> </ul>	<p style="text-align: center;"><b>DSIL</b></p> <ul style="list-style-type: none"> <li>○ Rénovation thermique, transition énergétique et développement des énergies renouvelables</li> <li>○ Mise aux normes et sécurisation des équipements publics</li> <li>○ Développement d'infrastructures en faveur de la mobilité</li> <li>○ Développement d'infrastructures en faveur de la construction de logement</li> <li>○ Développement du numérique et de la téléphonie mobile</li> <li>○ Réalisation d'hébergements et d'équipements publics rendus nécessaires par l'accroissement du nombre d'habitants</li> <li>○ Création, transformation et rénovation de bâtiments scolaires</li> </ul>
---	--

<p style="text-align: center;"><b>FNADT</b></p> <ul style="list-style-type: none"> <li>○ Actions en faveur de l'emploi</li> <li>○ Action qui concourt à accroître l'attractivité des territoires</li> <li>○ Actions innovantes ou expérimentales dans le domaine de l'aménagement et le développement durable</li> </ul>	<p style="text-align: center;"><b>DSIL PLAN DE RELANCE</b></p> <ul style="list-style-type: none"> <li>○ Préservation du patrimoine public historique et culturel</li> <li>◆ Transition écologique</li> <li>○ Résilience sanitaire</li> </ul>
--	--

	<b>AUTRES</b>
--	---------------

## FICHE PROJET DU CONTRAT DE RELANCE ET DE TRANSITION ECOLOGIQUE

<input type="radio"/> <b>FAUD (Fond d'Aménagement et d'Urbanisme Durable)</b>	<input type="radio"/> Préciser :
---	----------------------------------

### CALENDRIER PREVISIONNEL (cocher la ou les période (s) concernée(s))

2021 <input type="radio"/>	2022 <input checked="" type="checkbox"/>	2023 <input checked="" type="checkbox"/>	2024 <input checked="" type="checkbox"/>	2025 <input checked="" type="checkbox"/>	2026 <input checked="" type="checkbox"/>
-------------------------------	---	---	---	---	---

### BUDGET PREVISIONNEL

Montant total 20 000 € HT /an à partir de 2022 + une borne de recharge à 3 000 € en 2022

### PARTENAIRES IDENTIFIES

Etat, Région (A solliciter)

## FICHE PROJET DU CONTRAT DE RELANCE ET DE TRANSITION ECOLOGIQUE

**FICHE PROJET** : projet planifié à long terme (2023-2026) qui pourront évoluer dans leur description et estimation. Les opérations envisagées font d'abord l'objet de « fiches-projets » qui deviennent des « fiches-actions » lorsque leur nature et leur plan de financement sont établis et qu'elles sont suffisamment mûres pour démarrer à court terme

<b>Orientation stratégique :</b> <b><u>Biodiversité, protection des espaces naturels, agricoles et sylvicoles</u></b>	<b>Intitulé du projet :</b> <b><u>Protection du Ru de Chantereine par la création d'un espace naturel protégé autour de la partie ouverte</u></b>	 <b>Brou sur Chantereine</b>
--	--	--

<b>Fiche projet n°</b>	<b>14</b>
<b>Maître d'ouvrage</b>	<b>Ville de Brou-sur-Chantereine</b>

### RESUME DU PROJET

Aménagement d'un parc paysagé autour du Ru de Chantereine, dans la partie qui autrefois faisait partie du parc du château de Chantereine et était organisé sous forme de canaux et bassins. En 1780, le plan d'intendance de Brou donne l'emplacement exact de l'étang et de trois grands bassins du château.

Le cadastre napoléonien de 1824 ne mentionne plus ces bassins mais seulement le Ru.

Le Ru a été ensuite « canalisé », mais ces canaux n'ont pas été entretenus.

Il s'agit d'aménager un espace qui permette à nouveau de développer la biodiversité d'une zone humide avec la mise en valeur d'espèces locales comme des amphibiens, chiroptères, oiseaux, des végétaux ... en créant un parcours pédagogique autour de ce thème et permettre également l'extension des crues du Ru de Chantereine.

### OBLIGATION(S) REGLEMENTAIRE(S) ET PROGRAMMATIQUE(S) DONT RELEVE L'ACTION

- Stratégie Nationale Bas Carbone
- Stratégie Nationale pour la Biodiversité
- SDRIF (Schéma Directeur de la Région Ile de France)
- Projet de territoire
- PCAET (Plan Climat Air Energie Territorial)
- Contrat de ville
- PLHI (Programme Local de l'Habitat Intercommunal)
- SCOP (Schéma de Cohérence et d'Orientations Paysagères)
- Plan de Prévention du Bruit dans l'Environnement
- NPNRU (Nouveau Programme National de Renouveau Urbain)
- Contrat local de santé
- Autres (à préciser)

## FICHE PROJET DU CONTRAT DE RELANCE ET DE TRANSITION ECOLOGIQUE

### IMPACT(S) ECOLOGIQUE(S) DU PROJET

<ul style="list-style-type: none"> <li>○ Lutte contre le changement climatique</li> <li>○ Adaptation au changement climatique et prévention des risques naturels</li> <li><input checked="" type="checkbox"/> Gestion de la ressource en eau</li> <li>○ Economie circulaire, déchets, prévention des risques technologiques</li> <li><input checked="" type="checkbox"/> Lutte contre les pollutions</li> <li><input checked="" type="checkbox"/> Biodiversité et protection des espaces naturels, agricoles et sylvicoles</li> </ul>	<ul style="list-style-type: none"> <li>○ Impact social (maintien ou création d'emploi vert, renforce l'accès aux services publics, contribue à la cohésion sociale...)</li> </ul>
---	---

### DISPOSITIF(S) FINANCIER(S) CONCERNE(S)

<p style="text-align: center;"><b>CPER</b></p> <ul style="list-style-type: none"> <li>○ Mobilité multimodale</li> <li>○ Enseignement supérieur</li> <li>○ Recherche et Innovation</li> <li><input checked="" type="checkbox"/> Transition écologique et énergétique</li> <li>○ Numérique</li> <li>○ Innovation, filières d'avenir et usine du futur</li> <li><input checked="" type="checkbox"/> Territoires</li> </ul>	<p style="text-align: center;"><b>DSIL</b></p> <ul style="list-style-type: none"> <li>○ Rénovation thermique, transition énergétique et développement des énergies renouvelables</li> <li>○ Mise aux normes et sécurisation des équipements publics</li> <li>○ Développement d'infrastructures en faveur de la mobilité</li> <li>○ Développement d'infrastructures en faveur de la construction de logement</li> <li>○ Développement du numérique et de la téléphonie mobile</li> <li>○ Réalisation d'hébergements et d'équipements publics rendus nécessaires par l'accroissement du nombre d'habitants</li> <li>○ Création, transformation et rénovation de bâtiments scolaires</li> </ul>
---	--

<p style="text-align: center;"><b>FNADT</b></p> <ul style="list-style-type: none"> <li>○ Actions en faveur de l'emploi</li> <li><input checked="" type="checkbox"/> Action qui concoure à accroître l'attractivité des territoires</li> <li><input checked="" type="checkbox"/> Actions innovantes ou expérimentales dans le domaine de l'aménagement et le développement durable</li> </ul>	<p style="text-align: center;"><b>DSIL PLAN DE RELANCE</b></p> <ul style="list-style-type: none"> <li>○ Préservation du patrimoine public historique et culturel</li> <li><input checked="" type="checkbox"/> Transition écologique</li> <li>○ Résilience sanitaire</li> </ul>
--	--

## FICHE PROJET DU CONTRAT DE RELANCE ET DE TRANSITION ECOLOGIQUE

<input type="radio"/> <b>FAUD (Fond d'Aménagement et d'Urbanisme Durable)</b>	<b>AUTRES</b> <input type="radio"/> Préciser :
---	---

### CALENDRIER PREVISIONNEL (cocher la ou les période (s) concernée(s))

2021 <input type="radio"/>	2022 <input checked="" type="checkbox"/>	2023 <input checked="" type="checkbox"/>	2024 <input checked="" type="checkbox"/>	2025 <input type="radio"/>
-------------------------------	---	---	---	-------------------------------

### BUDGET PREVISIONNEL

Montant total € HT : 200 000

### PARTENAIRES IDENTIFIES

--

## FICHE PROJET DU CONTRAT DE RELANCE ET DE TRANSITION ECOLOGIQUE

**FICHE PROJET** : projet planifié à long terme (2023-2026) qui pourront évoluer dans leur description et estimation. Les opérations envisagées font d'abord l'objet de « fiches-projets » qui deviennent des « fiches-actions » lorsque leur nature et leur plan de financement sont établis et qu'elles sont suffisamment mûres pour démarrer à court terme

<b>Orientation stratégique : Développement d'infrastructures en faveur de l'intermodalité et des mobilités douces</b>	<b>Création de pistes cyclables</b>	
---	-------------------------------------	--

<b>Fiche projet n°</b>	<b>14</b>
<b>Maître d'ouvrage</b>	<b>Communauté d'agglomération Paris – Vallée de la Marne</b>

### RESUME DU PROJET

Mise en place d'un schéma directeur de pistes cyclables et réalisation d'aménagements de liaison et de sécurité en vue du développement des modes doux de déplacement.

### OBLIGATION(S) REGLEMENTAIRE(S) ET PROGRAMMATIQUE(S) DONT RELEVE L'ACTION

- Stratégie Nationale Bas Carbone
- ~~Stratégie Nationale pour la Biodiversité~~
- ~~SDRIF (Schéma Directeur de la Région Ile de France)~~
- Projet de territoire
- PCAET (Plan Climat Air Energie Territorial)
- ~~Contrat de ville~~
- ~~PLHI (Programme Local de l'Habitat Intercommunal)~~
- ~~SCOP (Schéma de Cohérence et d'Orientations Paysagères)~~
- ~~Plan de Prévention du Bruit dans l'Environnement~~
- ~~NPNRU (Nouveau Programme National de Renouveau Urbain)~~
- ~~Contrat local de santé~~
- ~~Autres (à préciser)~~

## FICHE PROJET DU CONTRAT DE RELANCE ET DE TRANSITION ECOLOGIQUE

### IMPACT(S) ECOLOGIQUE(S) DU PROJET

<ul style="list-style-type: none"> <li>○ Lutte contre le changement climatique</li> <li>○ <del>Adaptation au changement climatique et prévention des risques naturels</del></li> <li>○ <del>Gestion de la ressource en eau</del></li> <li>○ <del>Economie circulaire, déchets, prévention des risques technologiques</del></li> <li>○ Lutte contre les pollutions</li> <li>○ <del>Biodiversité et protection des espaces naturels, agricoles et sylvicoles</del></li> </ul>	<ul style="list-style-type: none"> <li>○ Impact social (maintien ou création d'emploi vert, renforce l'accès aux services publics, contribue à la cohésion sociale...)</li> </ul>
---	---

### DISPOSITIF(S) FINANCIER(S) CONCERNE(S)

<p style="text-align: center;"><b>CPER</b></p> <ul style="list-style-type: none"> <li>○ Mobilité multimodale</li> <li>○ Enseignement supérieur</li> <li>○ Recherche et Innovation</li> <li>○ Transition écologique et énergétique</li> <li>○ Numérique</li> <li>○ Innovation, filières d'avenir et usine du futur</li> <li>○ Territoires</li> </ul>	<p style="text-align: center;"><b>DSIL</b></p> <ul style="list-style-type: none"> <li>○ Rénovation thermique, transition énergétique — et développement des énergies renouvelables</li> <li>○ Mise aux normes et sécurisation des équipements — publics</li> <li>○ Développement d'infrastructures en faveur de la — mobilité</li> <li>○ Développement d'infrastructures en faveur de la — construction de logement</li> <li>○ Développement du numérique et de la téléphonie — mobile</li> <li>○ Réalisation d'hébergements et d'équipements — publics rendus nécessaires par l'accroissement — du nombre d'habitants</li> <li>○ Création, transformation et rénovation de — bâtiments scolaires</li> </ul>
---	--

<p style="text-align: center;"><b>FNADT</b></p> <ul style="list-style-type: none"> <li>○ Actions en faveur de l'emploi</li> <li>○ Action qui concourt à accroître l'attractivité — des territoires</li> <li>○ Actions innovantes ou expérimentales dans le — domaine de l'aménagement et le développement — durable</li> </ul>	<p style="text-align: center;"><b>DSIL PLAN DE RELANCE</b></p> <ul style="list-style-type: none"> <li>○ Préservation du patrimoine public historique — et culturel</li> <li>○ Transition écologique</li> <li>○ Résilience sanitaire</li> </ul>
--	--



## FICHE PROJET DU CONTRAT DE RELANCE ET DE TRANSITION ECOLOGIQUE

--	--

<input type="radio"/> <b>FAUD (Fond d'Aménagement et d'Urbanisme Durable)</b>	<b>AUTRES</b> <input type="radio"/> Préciser :
---	---

### CALENDRIER PREVISIONNEL (cocher la ou les période (s) concernée(s))

2021 <input type="radio"/>	2022 <input type="radio"/>	2023 <input type="radio"/>	2024 <input type="radio"/>	2025 <input type="radio"/>
-------------------------------	-------------------------------	-------------------------------	-------------------------------	-------------------------------

### BUDGET PREVISIONNEL

Montant total € HT : à voir avec la communauté d'agglomération
--

### PARTENAIRES IDENTIFIES

Région IDF (Plan vélo régional) / Etat (Projets aménagements cyclables) / Département 77 (Plan vélo 77)

## FICHE PROJET DU CONTRAT DE RELANCE ET DE TRANSITION ECOLOGIQUE

**FICHE PROJET** : projet planifié à long terme (2023-2026) qui pourront évoluer dans leur description et estimation. Les opérations envisagées font d'abord l'objet de « fiches-projets » qui deviennent des « fiches-actions » lorsque leur nature et leur plan de financement sont établis et qu'elles sont suffisamment mûres pour démarrer à court terme

<b>Orientation stratégique : <u>Préservation du patrimoine historique et culturel</u></b>	<b>Intitulé du projet : <u>Préservation de plusieurs bâtiments de la commune (maisons remarquables) pour les mettre en valeur en les intégrant dans les nouveaux projets d'urbanisme</u></b>	 <b>Brou sur Chantereine</b>
---	--	--

<b>Fiche projet n°</b>	<b>13</b>
<b>Maître d'ouvrage</b>	<b>Ville de Brou-sur-Chantereine</b>

### RESUME DU PROJET

La commune a sur son territoire plusieurs maisons remarquables, déjà dans le précédent PLU. La municipalité souhaiterait les préserver car il s'agit de maisons anciennes en meulière (une date du XVIIIe siècle) et les intégrer dans un projet immobilier qui allie logements et services.

### OBLIGATION(S) REGLEMENTAIRE(S) ET PROGRAMMATIQUE(S) DONT RELEVE L'ACTION

- o Stratégie Nationale Bas Carbone
- o Stratégie Nationale pour la Biodiversité
- o SDRIF (Schéma Directeur de la Région Ile de France)
- o Projet de territoire
- o PCAET (Plan Climat Air Energie Territorial)
- o Contrat de ville
- o PLHI (Programme Local de l'Habitat Intercommunal)
- o SCOP (Schéma de Cohérence et d'Orientations Paysagères)
- o Plan de Prévention du Bruit dans l'Environnement
- o NPNRU (Nouveau Programme National de Renouvellement Urbain)
- o Contrat local de santé
- o Autres (à préciser)

## FICHE PROJET DU CONTRAT DE RELANCE ET DE TRANSITION ECOLOGIQUE

### IMPACT(S) ECOLOGIQUE(S) DU PROJET

<ul style="list-style-type: none"><li>○ Lutte contre le changement climatique</li><li>○ Adaptation au changement climatique et prévention des risques naturels</li><li>○ Gestion de la ressource en eau</li><li>○ Economie circulaire, déchets, prévention des risques technologiques</li><li>○ Lutte contre les pollutions</li><li>○ Biodiversité et protection des espaces naturels, agricoles et sylvicoles</li></ul>	<ul style="list-style-type: none"><li>○ Impact social (maintien ou création d'emploi vert, renforce l'accès aux services publics, contribue à la cohésion sociale...)</li></ul>
--	---

### DISPOSITIF(S) FINANCIER(S) CONCERNE(S)

<p style="text-align: center;"><b>CPER</b></p> <ul style="list-style-type: none"><li>○ Mobilité multimodale</li><li>○ Enseignement supérieur</li><li>○ Recherche et Innovation</li><li>○ Transition écologique et énergétique</li><li>○ Numérique</li><li>○ Innovation, filières d'avenir et usine du futur</li><li><input checked="" type="checkbox"/> Territoires</li></ul>	<p style="text-align: center;"><b>DSIL</b></p> <ul style="list-style-type: none"><li>○ Rénovation thermique, transition énergétique et développement des énergies renouvelables</li><li>○ Mise aux normes et sécurisation des équipements publics</li><li>○ Développement d'infrastructures en faveur de la mobilité</li><li>○ Développement d'infrastructures en faveur de la construction de logement</li><li>○ Développement du numérique et de la téléphonie mobile</li><li><input checked="" type="checkbox"/> Réalisation d'hébergements et d'équipements publics rendus nécessaires par l'accroissement du nombre d'habitants</li><li>○ Création, transformation et rénovation de bâtiments scolaires</li></ul>
---	--

<p style="text-align: center;"><b>FNADT</b></p> <ul style="list-style-type: none"><li>○ Actions en faveur de l'emploi</li><li><input checked="" type="checkbox"/> Action qui concoure à accroître l'attractivité des territoires</li><li>○ Actions innovantes ou expérimentales dans le domaine de l'aménagement et le développement durable</li></ul>	<p style="text-align: center;"><b>DSIL PLAN DE RELANCE</b></p> <ul style="list-style-type: none"><li><input checked="" type="checkbox"/> Préservation du patrimoine public historique et culturel</li><li>○ Transition écologique</li><li>○ Résilience sanitaire</li></ul>
--	--

## FICHE PROJET DU CONTRAT DE RELANCE ET DE TRANSITION ECOLOGIQUE

<input type="radio"/> <b>FAUD (Fond d'Aménagement et d'Urbanisme Durable)</b>	<b>AUTRES</b> <input type="radio"/> Préciser :
---	---

### CALENDRIER PREVISIONNEL (cocher la ou les période (s) concernée(s))

2021 <input type="radio"/>	2022 <input type="radio"/>	2023 <input checked="" type="checkbox"/>	2024 <input checked="" type="checkbox"/>	2025 <input type="radio"/>
-------------------------------	-------------------------------	---	---	-------------------------------

### BUDGET PREVISIONNEL

Montant total € HT : 2 000 000

### PARTENAIRES IDENTIFIES

--

# FICHE PROJET DU CONTRAT DE RELANCE ET DE TRANSITION ECOLOGIQUE

## FICHE PROJET

<b>Orientation stratégique : <u>Réalisation d'hébergements et d'équipements rendus nécessaires par l'accroissement du nombre d'habitants</u></b>	<b>Intitulé du projet <u>Création d'une foncière commerciale pour la revitalisation du centre-ville et l'implantation de professions médicales</u></b>	
--	--	---

<b>Fiche projet n°</b>	<b>15</b>
<b>Maître d'ouvrage</b>	<b>Ville de Chelles</b>

### RESUME DU PROJET

Mise en place d'une foncière commerciale ayant pour but d'acquérir des locaux en centre-ville, de les réhabiliter et de les commercialiser pour y installer des commerces, des entreprises et des professionnels de santé afin de :

- Maintenir et renforcer l'activité économique en centre-ville
- Continuer à œuvrer pour la sauvegarde d'un commerce de proximité diversifié et de qualité en intégrant une logique d'équilibre financier plus difficile à intégrer par le seul exercice du droit de préemption commercial par la Commune (les foncières commerciales étant principalement des entreprises, des SEM, dont le but est d'être viables sur le plan économique)
- Remédier au caractère sous-doté du territoire en professions médicales en fléchant certains locaux devant accueillir une offre de soins là où elle est nécessaire, en les réhabilitant et les adaptant si nécessaire
- Pouvoir maîtriser en partie le niveau des loyers commerciaux sur la Commune

### OBLIGATION(S) REGLEMENTAIRE(S) ET PROGRAMMATIQUE(S) DONT RELEVE L'ACTION

- Stratégie Nationale Bas Carbone
- Stratégie Nationale pour la Biodiversité
- SDRIF (Schéma Directeur de la Région Ile de France) – accompagnement de la production de logements
- Projet de territoire
- PCAET (Plan Climat Air Energie Territorial)
- Contrat de ville
- PLHI (Programme Local de l'Habitat Intercommunal) – accompagnement de la production de logements
- SCOP (Schéma de Cohérence et d'Orientations Paysagères)
- Plan de Prévention du Bruit dans l'Environnement
- NPNRU (Nouveau Programme National de Renouvellement Urbain)
- Contrat local de santé
- Autres (à préciser)

## FICHE PROJET DU CONTRAT DE RELANCE ET DE TRANSITION ECOLOGIQUE

### IMPACT(S) ECOLOGIQUE(S) DU PROJET

<ul style="list-style-type: none"> <li><input type="checkbox"/> Lutte contre le changement climatique</li> <li><input type="checkbox"/> Adaptation au changement climatique et prévention des risques naturels</li> <li><input type="checkbox"/> Gestion de la ressource en eau</li> <li><input type="checkbox"/> Economie circulaire, déchets, prévention des risques technologiques</li> <li><input type="checkbox"/> Lutte contre les pollutions</li> <li><input type="checkbox"/> Biodiversité et protection des espaces naturels, agricoles et sylvicoles</li> </ul>	<ul style="list-style-type: none"> <li><input checked="" type="checkbox"/> Impact social (maintien ou création d'emploi vert, renforce l'accès aux services publics, contribue à la cohésion sociale...)</li> </ul>
---	---

### DISPOSITIF(S) FINANCIER(S) CONCERNE(S)

<p style="text-align: center;"><b>CPER</b></p> <ul style="list-style-type: none"> <li><input type="checkbox"/> Mobilité multimodale</li> <li><input type="checkbox"/> Enseignement supérieur</li> <li><input type="checkbox"/> Recherche et Innovation</li> <li><input type="checkbox"/> Transition écologique et énergétique</li> <li><input type="checkbox"/> Numérique</li> <li><input type="checkbox"/> Innovation, filières d'avenir et usine du futur</li> <li><input type="checkbox"/> Territoires</li> </ul>	<p style="text-align: center;"><b>DSIL</b></p> <ul style="list-style-type: none"> <li><input type="checkbox"/> Rénovation thermique, transition énergétique et développement des énergies renouvelables</li> <li><input type="checkbox"/> Mise aux normes et sécurisation des équipements publics</li> <li><input type="checkbox"/> Développement d'infrastructures en faveur de la mobilité</li> <li><input type="checkbox"/> Développement d'infrastructures en faveur de la construction de logement</li> <li><input type="checkbox"/> Développement du numérique et de la téléphonie mobile</li> <li><input type="checkbox"/> Réalisation d'hébergements et d'équipements publics rendus nécessaires par l'accroissement du nombre d'habitants</li> <li><input type="checkbox"/> Création, transformation et rénovation de bâtiments scolaires</li> </ul>
--	---

<p style="text-align: center;"><b>FNADT</b></p> <ul style="list-style-type: none"> <li><input checked="" type="checkbox"/> Actions en faveur de l'emploi</li> <li><input checked="" type="checkbox"/> Action qui concourt à accroître l'attractivité des territoires</li> <li><input type="checkbox"/> Actions innovantes ou expérimentales dans le domaine de l'aménagement et le développement durable</li> </ul>	<p style="text-align: center;"><b>DSIL PLAN DE RELANCE</b></p> <ul style="list-style-type: none"> <li><input type="checkbox"/> Préservation du patrimoine public historique et culturel</li> <li><input type="checkbox"/> Transition écologique</li> <li><input checked="" type="checkbox"/> Résilience sanitaire</li> </ul>
---	--

<ul style="list-style-type: none"> <li><input type="checkbox"/> <b>FAUD (Fond d'Aménagement et d'Urbanisme)</b></li> </ul>	<p style="text-align: center;"><b>AUTRES</b></p>
--	--

## FICHE PROJET DU CONTRAT DE RELANCE ET DE TRANSITION ECOLOGIQUE

Durable)	<input type="checkbox"/> Préciser :
----------	-------------------------------------

### CALENDRIER PREVISIONNEL (cocher la ou les période (s) concernée(s))

2021 <input type="checkbox"/>	2022 <input checked="" type="checkbox"/>	2023 <input checked="" type="checkbox"/>	2024 <input checked="" type="checkbox"/>	2025 <input checked="" type="checkbox"/>
----------------------------------	---	---	---	---

### BUDGET PREVISIONNEL

Montant total € HT : capital de départ à déterminer en fonction des objectifs fixés et des partenaires s'engageant aux côtés de la Ville

### PARTENAIRES IDENTIFIES

La Banque des Territoires qui propose une aide en ingénierie mais aussi des apports en investissement ainsi que des prêts pour la mise en place et le développement de foncières de redynamisation territoriale.

La SCET qui accompagne les collectivités territoriales dans la construction de foncières immobilières de la réalisation de diagnostics territoriaux à la constitution de cet outil en passant par la définition de ses missions.

M2CA

## FICHE PROJET DU CONTRAT DE RELANCE ET DE TRANSITION ECOLOGIQUE

**FICHE PROJET** : projet planifié à long terme (2023-2026) qui pourront évoluer dans leur description et estimation. Les opérations envisagées font d'abord l'objet de « fiches-projets » qui deviennent des « fiches-actions » lorsque leur nature et leur plan de financement sont établis et qu'elles sont suffisamment mûres pour démarrer à court terme

<b>Orientation stratégique :</b> <b><u>Développement d'infrastructures en faveur de l'intermodalité et des mobilités douces</u></b>	<b>Intitulé du projet :</b> <b><u>Elaboration et mise en œuvre d'un plan marche</u></b>	
--	--	---

<b>Fiche projet n°</b>	<b>13</b>
<b>Maître d'ouvrage</b>	<b>Mairie de Pontault-Combault</b>

### RESUME DU PROJET

Elaboration et mise en œuvre d'un plan marche

### OBLIGATION(S) REGLEMENTAIRE(S) ET PROGRAMMATIQUE(S) DONT RELEVE L'ACTION

- Stratégie Nationale Bas Carbone
- Stratégie Nationale pour la Biodiversité
- SDRIF (Schéma Directeur de la Région Ile de France)
- Projet de territoire
- PCAET (Plan Climat Air Energie Territorial)
- Contrat de ville
- PLHI (Programme Local de l'Habitat Intercommunal)
- SCOP (Schéma de Cohérence et d'Orientations Paysagères)
- Plan de Prévention du Bruit dans l'Environnement
- NPNRU (Nouveau Programme National de Renouvellement Urbain)
- Contrat local de santé
- Autres (à préciser)



## FICHE PROJET DU CONTRAT DE RELANCE ET DE TRANSITION ECOLOGIQUE

### IMPACT(S) ECOLOGIQUE(S) DU PROJET

<ul style="list-style-type: none"> <li><input type="checkbox"/> Lutte contre le changement climatique</li> <li><input checked="" type="checkbox"/> Adaptation au changement climatique et prévention des risques naturels</li> <li><input type="checkbox"/> Gestion de la ressource en eau</li> <li><input type="checkbox"/> Economie circulaire, déchets, prévention des risques technologiques</li> <li><input type="checkbox"/> Lutte contre les pollutions</li> <li><input type="checkbox"/> Biodiversité et protection des espaces naturels, agricoles et sylvicoles</li> </ul>	<ul style="list-style-type: none"> <li><input type="checkbox"/> Impact social (maintien ou création d'emploi vert, renforce l'accès aux services publics, contribue à la cohésion sociale...)</li> </ul>
--	--

### DISPOSITIF(S) FINANCIER(S) CONCERNE(S)

<p style="text-align: center;"><b>CPER</b></p> <ul style="list-style-type: none"> <li><input checked="" type="checkbox"/> Mobilité multimodale</li> <li><input type="checkbox"/> Enseignement supérieur</li> <li><input type="checkbox"/> Recherche et Innovation</li> <li><input type="checkbox"/> Transition écologique et énergétique</li> <li><input type="checkbox"/> Numérique</li> <li><input type="checkbox"/> Innovation, filières d'avenir et usine du futur</li> <li><input type="checkbox"/> Territoires</li> </ul>	<p style="text-align: center;"><b>DSIL</b></p> <ul style="list-style-type: none"> <li><input type="checkbox"/> Rénovation thermique, transition énergétique et développement des énergies renouvelables</li> <li><input type="checkbox"/> Mise aux normes et sécurisation des équipements publics</li> <li><input checked="" type="checkbox"/> Développement d'infrastructures en faveur de la mobilité</li> <li><input type="checkbox"/> Développement d'infrastructures en faveur de la construction de logement</li> <li><input type="checkbox"/> Développement du numérique et de la téléphonie mobile</li> <li><input type="checkbox"/> Réalisation d'hébergements et d'équipements publics rendus nécessaires par l'accroissement du nombre d'habitants</li> <li><input type="checkbox"/> Création, transformation et rénovation de bâtiments scolaires</li> </ul>
---	--

<p style="text-align: center;"><b>FNADT</b></p> <ul style="list-style-type: none"> <li><input type="checkbox"/> Actions en faveur de l'emploi</li> <li><input type="checkbox"/> Action qui concoure à accroître l'attractivité des territoires</li> <li><input type="checkbox"/> Actions innovantes ou expérimentales dans le domaine de l'aménagement et le développement durable</li> </ul>	<p style="text-align: center;"><b>DSIL PLAN DE RELANCE</b></p> <ul style="list-style-type: none"> <li><input type="checkbox"/> Préservation du patrimoine public historique et culturel</li> <li><input type="checkbox"/> Transition écologique</li> <li><input type="checkbox"/> Résilience sanitaire</li> </ul>
---	---

FICHE PROJET DU CONTRAT DE RELANCE ET DE TRANSITION ECOLOGIQUE

<input type="checkbox"/> FAUD (Fond d'Aménagement et d'Urbanisme Durable)	<b>AUTRES</b> <input type="checkbox"/> Préciser :
---	--

**CALENDRIER PREVISIONNEL (cocher la ou les période (s) concernée(s))**

2021 <input type="checkbox"/>	2022 <input type="checkbox"/>	2023 <input type="checkbox"/>	2024 <input type="checkbox"/>	2025 <input type="checkbox"/>
----------------------------------	----------------------------------	----------------------------------	----------------------------------	----------------------------------

**BUDGET PREVISIONNEL**

Montant total € HT :

**PARTENAIRES IDENTIFIES**

--

## FICHE PROJET DU CONTRAT DE RELANCE ET DE TRANSITION ECOLOGIQUE

**FICHE PROJET :** projet planifié à long terme (2023-2026) qui pourront évoluer dans leur description et estimation. Les opérations envisagées font d'abord l'objet de « fiches-projets » qui deviennent des « fiches-actions » lorsque leur nature et leur plan de financement sont établis et qu'elles sont suffisamment mûres pour démarrer à court terme

<b>Orientation stratégique :</b> <b><u>Actions favorisant la cohésion sociale</u></b>	<b>Intitulé du projet :</b> <b><u>Nouveau Centre Social et Culturel</u></b>	
--	--	---

<b>Fiche projet n°</b>	<b>15</b>
<b>Maître d'ouvrage</b>	<b>Mairie de Pontault-Combault</b>

### RESUME DU PROJET

Nouveau Centre Social et culturel :

Offrir un second Centre Social et culturel au sud de la commune dans l'ancienne mairie.

Equipement et service en lien avec la création de nouvelles habitations situées dans ce quartier.

### OBLIGATION(S) REGLEMENTAIRE(S) ET PROGRAMMATIQUE(S) DONT RELEVE L'ACTION

- Stratégie Nationale Bas Carbone
- Stratégie Nationale pour la Biodiversité
- SDRIF (Schéma Directeur de la Région Ile de France)
- Projet de territoire
- PCAET (Plan Climat Air Energie Territorial)
- Contrat de ville
- PLHI (Programme Local de l'Habitat Intercommunal)
- SCOP (Schéma de Cohérence et d'Orientations Paysagères)
- Plan de Prévention du Bruit dans l'Environnement
- NPNRU (Nouveau Programme National de Renouvellement Urbain)
- Contrat local de santé
- Autres (à préciser)

## FICHE PROJET DU CONTRAT DE RELANCE ET DE TRANSITION ECOLOGIQUE

### IMPACT(S) ECOLOGIQUE(S) DU PROJET

<ul style="list-style-type: none"> <li><input type="checkbox"/> Lutte contre le changement climatique</li> <li><input type="checkbox"/> Adaptation au changement climatique et prévention des risques naturels</li> <li><input type="checkbox"/> Gestion de la ressource en eau</li> <li><input type="checkbox"/> Economie circulaire, déchets, prévention des risques technologiques</li> <li><input type="checkbox"/> Lutte contre les pollutions</li> <li><input type="checkbox"/> Biodiversité et protection des espaces naturels, agricoles et sylvicoles</li> </ul>	<ul style="list-style-type: none"> <li><input checked="" type="checkbox"/> Impact social (maintien ou création d'emploi vert, renforce l'accès aux services publics, contribue à la cohésion sociale...)</li> </ul>
---	---

### DISPOSITIF(S) FINANCIER(S) CONCERNE(S)

<p style="text-align: center;"><b>CPER</b></p> <ul style="list-style-type: none"> <li><input type="checkbox"/> Mobilité multimodale</li> <li><input type="checkbox"/> Enseignement supérieur</li> <li><input type="checkbox"/> Recherche et Innovation</li> <li><input type="checkbox"/> Transition écologique et énergétique</li> <li><input type="checkbox"/> Numérique</li> <li><input type="checkbox"/> Innovation, filières d'avenir et usine du futur</li> <li><input type="checkbox"/> Territoires</li> </ul>	<p style="text-align: center;"><b>DSIL</b></p> <ul style="list-style-type: none"> <li><input type="checkbox"/> Rénovation thermique, transition énergétique et développement des énergies renouvelables</li> <li><input type="checkbox"/> Mise aux normes et sécurisation des équipements publics</li> <li><input type="checkbox"/> Développement d'infrastructures en faveur de la mobilité</li> <li><input type="checkbox"/> Développement d'infrastructures en faveur de la construction de logement</li> <li><input type="checkbox"/> Développement du numérique et de la téléphonie mobile</li> <li><input checked="" type="checkbox"/> Réalisation d'hébergements et d'équipements publics rendus nécessaires par l'accroissement du nombre d'habitants</li> <li><input type="checkbox"/> Création, transformation et rénovation de bâtiments scolaires</li> </ul>
--	--

<p style="text-align: center;"><b>FNADT</b></p> <ul style="list-style-type: none"> <li><input type="checkbox"/> Actions en faveur de l'emploi</li> <li><input type="checkbox"/> Action qui concoure à accroître l'attractivité des territoires</li> <li><input type="checkbox"/> Actions innovantes ou expérimentales dans le domaine de l'aménagement et le développement durable</li> </ul>	<p style="text-align: center;"><b>DSIL PLAN DE RELANCE</b></p> <ul style="list-style-type: none"> <li><input type="checkbox"/> Préservation du patrimoine public historique et culturel</li> <li><input type="checkbox"/> Transition écologique</li> <li><input type="checkbox"/> Résilience sanitaire</li> </ul>
---	---

FICHE PROJET DU CONTRAT DE RELANCE ET DE TRANSITION ECOLOGIQUE

<input type="checkbox"/> FAUD (Fond d'Aménagement et d'Urbanisme Durable)	<input type="checkbox"/> AUTRES <input type="checkbox"/> Préciser :
---	--

**CALENDRIER PREVISIONNEL (cocher la ou les période (s) concernée(s))**

2021 <input type="checkbox"/>	2022 <input checked="" type="checkbox"/>	2023 <input type="checkbox"/>	2024 <input type="checkbox"/>	2025 <input type="checkbox"/>
----------------------------------	---	----------------------------------	----------------------------------	----------------------------------

**BUDGET PREVISIONNEL**

Montant total € HT : 500.000 € HT

**PARTENAIRES IDENTIFIES**

--

## FICHE PROJET DU CONTRAT DE RELANCE ET DE TRANSITION ECOLOGIQUE

**FICHE PROJET :** projet planifié à long terme (2023-2026) qui pourront évoluer dans leur description et estimation. Les opérations envisagées font d'abord l'objet de « fiches-projets » qui deviennent des « fiches-actions » lorsque leur nature et leur plan de financement sont établis et qu'elles sont suffisamment mûres pour démarrer à court terme

<b>Orientation stratégique : <u>Préservation du patrimoine public et culturel</u></b>	<b>Intitulé du projet : <u>Réhabilitation du cimetière</u></b>	
---	--	---

<b>Fiche projet n°</b>	<b>14</b>
<b>Maître d'ouvrage</b>	<b>Ville d'Emerainville</b>

### RESUME DU PROJET

Cette fiche projet a pour but d'envisager la réhabilitation de l'ensemble des allées du cimetière d'Emerainville. Ces travaux pourront s'effectuer jusqu'en 3 tranches selon un calendrier pluriannuel. Ils permettront une accessibilité PMR du cimetière ainsi qu'une harmonisation des allées.

Une option de végétalisation des allées secondaires est à l'étude.

### OBLIGATION(S) REGLEMENTAIRE(S) ET PROGRAMMATIQUE(S) DONT RELEVE L'ACTION

- o Stratégie Nationale Bas Carbone
- o Stratégie Nationale pour la Biodiversité
- o SDRIF (Schéma Directeur de la Région Ile de France)
- o Projet de territoire
- o PCAET (Plan Climat Air Energie Territorial)
- o Contrat de ville
- o PLHI (Programme Local de l'Habitat Intercommunal)
- o SCOP (Schéma de Cohérence et d'Orientations Paysagères)
- o Plan de Prévention du Bruit dans l'Environnement
- o NPNRU (Nouveau Programme National de Renouveau Urbain)
- o Contrat local de santé
- o Autres (à préciser)

## FICHE PROJET DU CONTRAT DE RELANCE ET DE TRANSITION ECOLOGIQUE

### IMPACT(S) ECOLOGIQUE(S) DU PROJET

<ul style="list-style-type: none"> <li><input type="radio"/> Lutte contre le changement climatique</li> <li><input type="radio"/> Adaptation au changement climatique et prévention des risques naturels</li> <li><input checked="" type="radio"/> Gestion de la ressource en eau</li> <li><input type="radio"/> Economie circulaire, déchets, prévention des risques technologiques</li> <li><input type="radio"/> Lutte contre les pollutions</li> <li><input type="radio"/> Biodiversité et protection des espaces naturels, agricoles et sylvicoles</li> </ul>	<p><input type="radio"/> Impact social (maintien ou création d'emploi vert, renforce l'accès aux services publics, contribue à la cohésion sociale...)</p>
--	--

### DISPOSITIF(S) FINANCIER(S) CONCERNE(S)

<p style="text-align: center;"><b>CPER</b></p> <ul style="list-style-type: none"> <li><input type="radio"/> Mobilité multimodale</li> <li><input type="radio"/> Enseignement supérieur</li> <li><input type="radio"/> Recherche et Innovation</li> <li><input type="radio"/> Transition écologique et énergétique</li> <li><input type="radio"/> Numérique</li> <li><input type="radio"/> Innovation, filières d'avenir et usine du futur</li> <li><input type="radio"/> Territoires</li> </ul>	<p style="text-align: center;"><b>DSIL</b></p> <ul style="list-style-type: none"> <li><input type="radio"/> Rénovation thermique, transition énergétique et développement des énergies renouvelables</li> <li><input checked="" type="radio"/> Mise aux normes et sécurisation des équipements publics</li> <li><input type="radio"/> Développement d'infrastructures en faveur de la mobilité</li> <li><input type="radio"/> Développement d'infrastructures en faveur de la construction de logement</li> <li><input type="radio"/> Développement du numérique et de la téléphonie mobile</li> <li><input type="radio"/> Réalisation d'hébergements et d'équipements publics rendus nécessaires par l'accroissement du nombre d'habitants</li> <li><input type="radio"/> Création, transformation et rénovation de bâtiments scolaires</li> </ul>
---	---

<p style="text-align: center;"><b>FNADT</b></p> <ul style="list-style-type: none"> <li><input type="radio"/> Actions en faveur de l'emploi</li> <li><input type="radio"/> Action qui concoure à accroître l'attractivité des territoires</li> <li><input type="radio"/> Actions innovantes ou expérimentales dans le domaine de l'aménagement et le développement durable</li> </ul>	<p style="text-align: center;"><b>DSIL PLAN DE RELANCE</b></p> <ul style="list-style-type: none"> <li><input checked="" type="radio"/> Préservation du patrimoine public historique et culturel</li> <li><input type="radio"/> Transition écologique</li> <li><input type="radio"/> Résilience sanitaire</li> </ul>
--	---

## FICHE PROJET DU CONTRAT DE RELANCE ET DE TRANSITION ECOLOGIQUE

--	--

<input type="radio"/> <b>FAUD (Fond d'Aménagement et d'Urbanisme Durable)</b>	<b>AUTRES</b> <input type="radio"/> Préciser :
---	---

### CALENDRIER PREVISIONNEL (cocher la ou les période (s) concernée(s))

2021 <input type="radio"/>	2022 <input checked="" type="checkbox"/>	2023 <input checked="" type="checkbox"/>	2024 <input checked="" type="checkbox"/>	2025 <input type="radio"/>
-------------------------------	---	---	---	-------------------------------

### BUDGET PREVISIONNEL

Montant total € HT : 100 000
------------------------------

### PARTENAIRES IDENTIFIES

AQUI BRIE et Département ?
----------------------------



## FICHE PROJET DU CONTRAT DE RELANCE ET DE TRANSITION ECOLOGIQUE

**FICHE PROJET :** projet planifié à long terme (2023-2026) qui pourront évoluer dans leur description et estimation. Les opérations envisagées font d'abord l'objet de « fiches-projets » qui deviennent des « fiches-actions » lorsque leur nature et leur plan de financement sont établis et qu'elles sont suffisamment mûres pour démarrer à court terme

<b>Orientation stratégique : Développement d'infrastructures en faveur de l'intermodalité et des mobilités douces</b>	<b>Intitulé du projet : <u>Sport et nature</u></b>	
---	--	---

<b>Fiche projet n°</b>	<b>14</b>
<b>Maître d'ouvrage</b>	<b>Commune de Vaires sur Marne</b>

### RESUME DU PROJET

La nature et le sport sont deux enjeux importants et prioritaires du mandat 2020-2026. La commune se transforme, elle souhaite préserver et valoriser ses espaces de nature (label ville fleuries, ville nature). D'autres part, le sport est au cœur du changement de la commune (site olympique) et reste une priorité. Le projet vise à développer et permettre une pratique du sport « nature » :

- Parcours de santé connecté
- Parcours de course d'orientation

### OBLIGATION(S) REGLEMENTAIRE(S) ET PROGRAMMATIQUE(S) DONT RELEVE L'ACTION

- o Stratégie Nationale Bas Carbone
- o Stratégie Nationale pour la Biodiversité
- o SDRIF (Schéma Directeur de la Région Ile de France)
- o Projet de territoire
- o PCAET (Plan Climat Air Energie Territorial)
- o Contrat de ville
- o PLHI (Programme Local de l'Habitat Intercommunal)
- o SCOP (Schéma de Cohérence et d'Orientations Paysagères)
- o Plan de Prévention du Bruit dans l'Environnement
- o NPNRU (Nouveau Programme National de Renouvellement Urbain)
- o Contrat local de santé
- o Autres (à préciser)

## FICHE PROJET DU CONTRAT DE RELANCE ET DE TRANSITION ECOLOGIQUE

### IMPACT(S) ECOLOGIQUE(S) DU PROJET

<ul style="list-style-type: none"> <li>o Lutte contre le changement climatique</li> <li>o Adaptation au changement climatique et prévention des risques naturels</li> <li>o Gestion de la ressource en eau</li> <li>o Economie circulaire, déchets, prévention des risques technologiques</li> <li>o Lutte contre les pollutions</li> <li>o Biodiversité et protection des espaces naturels, agricoles et sylvicoles</li> </ul>	<ul style="list-style-type: none"> <li>o Impact social (maintien ou création d'emploi vert, renforce l'accès aux services publics, contribue à la cohésion sociale...)</li> </ul>
---	---

### DISPOSITIF(S) FINANCIER(S) CONCERNE(S)

<p style="text-align: center;"><b>CPER</b></p> <ul style="list-style-type: none"> <li>o Mobilité multimodale</li> <li>o Enseignement supérieur</li> <li>o Recherche et Innovation</li> <li>o Transition écologique et énergétique</li> <li>o Numérique</li> <li>o Innovation, filières d'avenir et usine du futur</li> <li>o Territoires</li> </ul>	<p style="text-align: center;"><b>DSIL</b></p> <ul style="list-style-type: none"> <li>o Rénovation thermique, transition énergétique et développement des énergies renouvelables</li> <li>o Mise aux normes et sécurisation des équipements publics</li> <li>o Développement d'infrastructures en faveur de la mobilité</li> <li>o Développement d'infrastructures en faveur de la construction de logement</li> <li>o Développement du numérique et de la téléphonie mobile</li> <li>o Réalisation d'hébergements et d'équipements publics rendus nécessaires par l'accroissement du nombre d'habitants</li> <li>o Création, transformation et rénovation de bâtiments scolaires</li> </ul>
---	--

<p style="text-align: center;"><b>FNADT</b></p> <ul style="list-style-type: none"> <li>o Actions en faveur de l'emploi</li> <li>o Action qui concourt à accroître l'attractivité des territoires</li> <li>o Actions innovantes ou expérimentales dans le domaine de l'aménagement et le développement durable</li> </ul>	<p style="text-align: center;"><b>DSIL PLAN DE RELANCE</b></p> <ul style="list-style-type: none"> <li>o Préservation du patrimoine public historique et culturel</li> <li>o Transition écologique</li> <li>o Résilience sanitaire</li> </ul>
--	--

	<b>AUTRES</b>
--	---------------

## FICHE PROJET DU CONTRAT DE RELANCE ET DE TRANSITION ECOLOGIQUE

<input type="radio"/> FAUD (Fond d'Aménagement et d'Urbanisme Durable)	<input type="radio"/> Préciser : appel à projet
--	---

### CALENDRIER PREVISIONNEL (cocher la ou les période (s) concernée(s))

Calendrier à déterminer

2021	2022	2023	2024	2025
<input type="radio"/>	<input type="radio"/>	<input type="radio"/>	<input type="radio"/>	<input type="radio"/>

### BUDGET PREVISIONNEL

Montant total € HT : à déterminer

### PARTENAIRES IDENTIFIES

Association sportive USVEC  
Collège René Goscinny

## FICHE ACTION DU CONTRAT DE RELANCE ET DE TRANSITION ECOLOGIQUE

<b>Orientation stratégique : <u>Réduction et valorisation des déchets</u></b>	<b>Intitulé du projet : <u>DEVELOPPEMENT DU TRI SELECTIF</u></b>	
---	--	---

<b>Fiche Action n°</b>	<b>15</b>	
<b>Maître d'ouvrage</b>	<b>Ville de Champs sur Marne</b>	<b>Service éducation</b>

### RESUME DE L'ACTION

Mise en place du tri sélectif dans les écoles élémentaires et centres de loisirs de Champs-sur-Marne.

### DESCRIPTION DETAILLEE

Les services municipaux travaillent actuellement sur la mise en place du tri sélectif dans les écoles et les centres de loisirs. Une réunion est prévue au mois d'avril avec le SIETREM et les services municipaux (DST/Education/Enfance) pour organiser sa mise en œuvre (mise à disposition de conteneurs, sensibilisation des enfants,...). En complément à la mise à disposition de conteneurs et poubelles dans les classes, il est prévu des séances de sensibilisation dans les classes avec des intervenants du SIETREM. Le projet concernerait toutes les écoles élémentaires de la ville. Les élèves seraient associés à l'organisation, puisqu'ils seraient invités à vider les corbeilles des classes, une fois peines, dans de plus grands conteneurs disponibles dans l'école.

### OBLIGATION REGLEMENTAIRE ET PROGRAMMATIQUE DONT RELEVE L'ACTION

- Stratégie Nationale Bas Carbone
- Stratégie nationale pour la biodiversité
- SDRIF (Schéma Directeur de la région Ile de France)
- Projet de territoire
- PCAET (Plan Climat Air Energie territorial)
- Contrat de ville
- PLHI
- SCOP
- Plan de prévention du bruit dans l'environnement
- NPNRU
- Contrat local de santé
- Autres (à préciser)

### IMPACT(S) ECOLOGIQUE(S) DU PROJET

## FICHE ACTION DU CONTRAT DE RELANCE ET DE TRANSITION ECOLOGIQUE

<ul style="list-style-type: none"> <li>○ Lutte contre le changement climatique</li> <li>○ Adaptation au changement climatique des risques naturels</li> <li>○ Gestion de la ressource en eau</li> <li>● Economie circulaire, déchets</li> <li>○ Lutte contre les pollutions</li> <li>○ Biodiversité et protection des espaces naturels, agricoles et sylvicoles</li> </ul>	<ul style="list-style-type: none"> <li>● Impact social (maintien ou création d'emploi vert,...) (à préciser)</li> </ul>
--	---

### DISPOSITIF(S) FINANCIER(S) CONCERNE(S)

<p><b>CPER</b></p> <ul style="list-style-type: none"> <li>○ Mobilité multimodale</li> <li>○ Enseignement supérieur</li> <li>○ Recherche et Innovation</li> <li>● Transition écologique et énergétique</li> <li>○ Numérique</li> <li>○ Innovation, filières d'avenir et usine du futur</li> <li>○ Territoires</li> </ul>	<p><b>DSIL</b></p> <ul style="list-style-type: none"> <li>○ Rénovation thermique, transition énergétique et développement des énergies renouvelables</li> <li>○ Mise aux normes et sécurisation des équipements publics</li> <li>○ Développement d'infrastructures en faveur de la mobilité</li> <li>○ Développement d'infrastructures en faveur de la construction de logement</li> <li>○ Développement du numérique et de la téléphonie mobile</li> <li>○ Réalisation d'hébergements et d'équipements publics rendus nécessaires par l'accroissement du nombre d'habitants</li> <li>○ Création, transformation et rénovation de bâtiments scolaires</li> </ul>
---	--

<p><b>FNADT</b></p> <ul style="list-style-type: none"> <li>○ Actions en faveur de l'emploi</li> <li>○ Action qui concourt à accroître l'attractivité des territoires</li> <li>○ Actions innovantes ou expérimentales dans le domaine de l'aménagement et le développement durable</li> </ul>	<p><b>DSIL PLAN DE RELANCE</b></p> <ul style="list-style-type: none"> <li>○ Préservation du patrimoine public historique et culturel</li> <li>○ Transition écologique</li> <li>○ Résilience sanitaire</li> </ul>
--	--

<p>○ <b>FAUD (Fond d'Aménagement et d'urbanisme Durable)</b></p>	<p><b>AUTRES</b></p> <ul style="list-style-type: none"> <li>○ Préciser :</li> </ul>
--	---

## FICHE ACTION DU CONTRAT DE RELANCE ET DE TRANSITION ECOLOGIQUE

### CALENDRIER PREVISIONNEL (cocher la ou les période (s) concernée(s))

2021	2022	2023	2024	2025
•	○	○	○	○

### PARTENAIRES IDENTIFIES

*Préciser le rôle des partenaires : appui financier, administratif, technique, ou en moyens humains*

Sietrem : appui technique

### PLAN DE FINANCEMENT PREVISIONNEL

Montant total € HT : 1 200€

Calendrier prévisionnel (planning d'action, calendrier prévisionnel de réalisation et de dépense) :  
Septembre 2021

#### DEPENSES

Nature des dépenses	Montant HT	TVA	Montant TTC
<b>Achat de poubelles</b>	<b>1 200</b>	<b>300</b>	<b>1 500€</b>
<b>Total</b>			

#### RECETTES

Moyens financiers	Taux (% du HT)	Montant
<b>CRTE</b>	<b>80</b>	<b>960€</b>
<b>Total</b>		<b>960</b>
Reste à charge collectivité		<b>540€</b>

### INDICATEURS DE SUIVI ET RESULTATS ATTENDUS

**Collecte des déchets recyclables.**

### ANNEXES (facultatif)

*Exemple : courriers de confirmation des acteurs pour leur implication (notamment financière)*

## FICHE PROJET DU CONTRAT DE RELANCE ET DE TRANSITION ECOLOGIQUE

**FICHE PROJET** : projet planifié à long terme (2023-2026) qui pourront évoluer dans leur description et estimation. Les opérations envisagées font d'abord l'objet de « fiches-projets » qui deviennent des « fiches-actions » lorsque leur nature et leur plan de financement sont établis et qu'elles sont suffisamment mûres pour démarrer à court terme

<b>Orientation stratégique : Développement d'infrastructures en faveur de l'intermodalité et des mobilités douces</b>	<b>Intitulé du projet : <u>Requalification rue de Torcy</u></b>	
---	---	---

<b>Fiche projet n°</b>	<b>15</b>
<b>Maître d'ouvrage</b>	<b>Commune de Vaires sur Marne</b>

### RESUME DU PROJET

Dans le cadre de sa politique de création et d'amélioration esthétique des réseaux, la Commune a souhaité définir et arrêter avec le Sigeif un programme d'enfouissement de lignes électriques aériennes, supports du réseau de communications électroniques et d'éclairage public. Le Programme concerne les lignes aériennes situées dans la rue de Torcy, entre le boulevard de la Marne et la rue Lagny. Le quartier concerné est en mutation passant d'une vocation artisanale à une vocation résidentielle. 400 logements sont créés. A ce titre, après l'effacement des réseaux aériens, la ville souhaite requalifier la rue afin d'offrir un cadre de vie amélioré à ses habitants.

### OBLIGATION(S) REGLEMENTAIRE(S) ET PROGRAMMATIQUE(S) DONT RELEVE L'ACTION

- o Stratégie Nationale Bas Carbone
- o Stratégie Nationale pour la Biodiversité
- o SDRIF (Schéma Directeur de la Région Ile de France)
- o Projet de territoire
- o PCAET (Plan Climat Air Energie Territorial)
- o Contrat de ville
- o PLHI (Programme Local de l'Habitat Intercommunal)
- o SCOP (Schéma de Cohérence et d'Orientations Paysagères)
- o Plan de Prévention du Bruit dans l'Environnement
- o NPNRU (Nouveau Programme National de Renouvellement Urbain)
- o Contrat local de santé
- o Autres (à préciser)

## FICHE PROJET DU CONTRAT DE RELANCE ET DE TRANSITION ECOLOGIQUE

### IMPACT(S) ECOLOGIQUE(S) DU PROJET

<ul style="list-style-type: none"><li>○ Lutte contre le changement climatique</li><li>○ Adaptation au changement climatique et prévention des risques naturels</li><li>○ Gestion de la ressource en eau</li><li>○ Economie circulaire, déchets, prévention des risques technologiques</li><li>○ Lutte contre les pollutions</li><li>○ Biodiversité et protection des espaces naturels, agricoles et sylvicoles</li></ul>	<ul style="list-style-type: none"><li>○ Impact social (maintien ou création d'emploi vert, renforce l'accès aux services publics, contribue à la cohésion sociale...)</li></ul>
--	---

### DISPOSITIF(S) FINANCIER(S) CONCERNE(S)

<p style="text-align: center;"><b>CPER</b></p> <ul style="list-style-type: none"><li>○ Mobilité multimodale</li><li>○ Enseignement supérieur</li><li>○ Recherche et Innovation</li><li>○ Transition écologique et énergétique</li><li>○ Numérique</li><li>○ Innovation, filières d'avenir et usine du futur</li><li>○ Territoires</li></ul>	<p style="text-align: center;"><b>DSIL</b></p> <ul style="list-style-type: none"><li>○ Rénovation thermique, transition énergétique et développement des énergies renouvelables</li><li>○ Mise aux normes et sécurisation des équipements publics</li><li>○ Développement d'infrastructures en faveur de la mobilité</li><li>○ Développement d'infrastructures en faveur de la construction de logement</li><li>○ Développement du numérique et de la téléphonie mobile</li><li>○ Réalisation d'hébergements et d'équipements publics rendus nécessaires par l'accroissement du nombre d'habitants</li><li>○ Création, transformation et rénovation de bâtiments scolaires</li></ul>
---	--

<p style="text-align: center;"><b>FNADT</b></p> <ul style="list-style-type: none"><li>○ Actions en faveur de l'emploi</li><li>○ Action qui concourt à accroître l'attractivité des territoires</li><li>○ Actions innovantes ou expérimentales dans le domaine de l'aménagement et le développement durable</li></ul>	<p style="text-align: center;"><b>DSIL PLAN DE RELANCE</b></p> <ul style="list-style-type: none"><li>○ Préservation du patrimoine public historique et culturel</li><li>○ Transition écologique</li><li>○ Résilience sanitaire</li></ul>
--	--

	<b>AUTRES</b>
--	---------------



## FICHE PROJET DU CONTRAT DE RELANCE ET DE TRANSITION ECOLOGIQUE

<input type="checkbox"/> FAUD (Fond d'Aménagement et d'Urbanisme Durable)	<input type="checkbox"/> Préciser : appel à projet SIGEIF
---	---

### CALENDRIER PREVISIONNEL (cocher la ou les période (s) concernée(s))

2021 <input type="checkbox"/>	2022 <input checked="" type="checkbox"/>	2023 <input checked="" type="checkbox"/>	2024 <input type="checkbox"/>	2025 <input type="checkbox"/>
----------------------------------	---	---	----------------------------------	----------------------------------

### BUDGET PREVISIONNEL

Montant total € HT : 301 941.07

### PARTENAIRES IDENTIFIES

BEC (AMO)

## FICHE ACTION DU CONTRAT DE RELANCE ET DE TRANSITION ECOLOGIQUE

**FICHE ACTION** : projet mature, avec un plan de financement établi, et planifié à court terme (2021 et 2022)

<b>Orientation stratégique :</b> <u>Adaptation au changement climatique</u>	<b>Intitulé de l'action :</b> Aménagement du square des Gradins	
--	--	--

<b>Fiche action n°</b>	15
<b>Maître d'ouvrage</b>	Commune de Torcy

### RESUME DE L'ACTION

Réalisation d'un îlot de fraîcheur au square des Gradins

### DESCRIPTION DETAILLEE

La Ville de Torcy va réaliser des travaux d'aménagement du square des Gradins, le souhait est de créer un nouvel îlot de fraîcheur dans le secteur, assurant une meilleure qualité de vie des locataires et copropriétaires demeurant allée square des Gradins au coeur du quartier en rénovation urbaine.

Ainsi le projet consiste à supprimer l'aire de jeux existante déjà recrée dans le parc des Droits de l'Enfant et de créer un îlot majoritairement planté, conformément à l'étude urbanistique, l'aménagement aura pour objectif d'améliorer la perméabilité des sols pour être ensuite planté, l'éclairage et les fils d'eau seront également repris.

## FICHE ACTION DU CONTRAT DE RELANCE ET DE TRANSITION ECOLOGIQUE

### OBLIGATION(S) REGLEMENTAIRE(S) ET PROGRAMMATIQUE(S) DONT RELEVE L'ACTION

- Stratégie Nationale Bas Carbone
- Stratégie Nationale pour la Biodiversité
- SDRIF (Schéma Directeur de la Région Ile de France)
- Projet de territoire
- PCAET (Plan Climat Air Energie Territorial)
- Contrat de ville
- PLHI (Programme Local de l'Habitat Intercommunal)
- SCOP (Schéma de Cohérence et d'Orientations Paysagères)
- Plan de Prévention du Bruit dans l'Environnement
- NPNRU (Nouveau Programme National de Renouvellement Urbain)
- Contrat local de santé
- Autres (à préciser)

### IMPACT(S) ECOLOGIQUE(S) DU PROJET

- Lutte contre le changement climatique
- Adaptation au changement climatique et prévention des risques naturels
- Gestion de la ressource en eau
- Economie circulaire, déchets, prévention des risques technologiques
- Lutte contre les pollutions
- Biodiversité et protection des espaces naturels, agricoles et sylvicoles

○ Impact social (maintien ou création d'emploi vert, renforce l'accès aux services publics, contribue à la cohésion sociale...)

### DISPOSITIF(S) FINANCIER(S) CONCERNE(S)

#### CPER

- Mobilité multimodale
- Enseignement supérieur
- Recherche et Innovation
- Transition écologique et énergétique
- Numérique
- Innovation, filières d'avenir et usine du futur
- Territoires

#### DSIL

- Rénovation thermique, transition énergétique — et développement des énergies renouvelables
- Mise aux normes et sécurisation des équipements — publics
- Développement d'infrastructures en faveur de la — mobilité
- Développement d'infrastructures en faveur de la — construction de logement
- Développement du numérique et de la téléphonie — mobile
- Réalisation d'hébergements et d'équipements — publics rendus nécessaires par l'accroissement

## FICHE ACTION DU CONTRAT DE RELANCE ET DE TRANSITION ECOLOGIQUE

	<ul style="list-style-type: none"> <li>— du nombre d'habitants</li> <li>⊖ Création, transformation et rénovation de</li> <li>— bâtiments scolaires</li> </ul>
--	---

<p style="text-align: center;"><b>FNADT</b></p> <ul style="list-style-type: none"> <li>⊖ Actions en faveur de l'emploi</li> <li>⊖ Action qui concoure à accroître l'attractivité</li> <li>— des territoires</li> <li>⊖ Actions innovantes ou expérimentales dans le</li> <li>— domaine de l'aménagement et le développement</li> <li>— durable</li> </ul>	<p style="text-align: center;"><b>DSIL PLAN DE RELANCE</b></p> <ul style="list-style-type: none"> <li>⊖ Préservation du patrimoine public historique</li> <li>— et culturel</li> <li>⊖ Transition écologique</li> <li>⊖ Résilience sanitaire</li> </ul>
---	---

<ul style="list-style-type: none"> <li>⊖ <b>FAUD (Fond d'Aménagement et d'Urbanisme Durable)</b></li> </ul>	<p style="text-align: center;"><b>AUTRES</b></p> <ul style="list-style-type: none"> <li>⊖ Préciser : Dotation politique de la Ville 2021</li> </ul>
---	---

### CALENDRIER PREVISIONNEL (cocher la ou les période (s) concernée(s))

2021	2022	2023	2024	2025
⊖	⊖	⊖	⊖	⊖

### PARTENAIRES IDENTIFIES

*Préciser le rôle des partenaires : Appui financier, administratif, technique, ou en moyens humains*

Dotation Politique de la Ville 2021

### PLAN DE FINANCEMENT PREVISIONNEL

Montant total € HT : 180 334.00 €

Calendrier prévisionnel (planning d'action, calendrier prévisionnel de réalisation et de dépense) :

#### DEPENSES

Nature des dépenses	Montant HT	TVA	Montant TTC
<b>Travaux</b>	<b>180 334.00 €</b>	<b>36 066.80 €</b>	<b>216 400.80 €</b>

**FICHE ACTION DU CONTRAT DE RELANCE ET DE TRANSITION ECOLOGIQUE**

<b>Total</b>	<b>180 334.00 €</b>	<b>36 066.80 €</b>	<b>216 400.80 €</b>

**RECETTES**

Moyens financiers	Taux (% du HT)	Montant
<b>DPV 2021 : EC</b>	<b>80.00</b>	<b>144 267.20 €</b>
<b>Total</b>	<b>80.00</b>	<b>144 267.20 €</b>
<b>Reste à charge collectivité</b>	<b>20.00</b>	<b>36 066.80 €</b>

**INDICATEURS DE SUIVI ET RESULTATS ATTENDUS**

**ANNEXES (facultatif)**  
*exemple : courriers de confirmation des acteurs pour leur implication (notamment financière)*

## FICHE PROJET DU CONTRAT DE RELANCE ET DE TRANSITION ECOLOGIQUE

### FICHE PROJET

<b>Orientation stratégique : <u>Réalisation d'hébergements et d'équipements rendus nécessaires par l'accroissement du nombre d'habitants</u></b>	<b>Intitulé du projet : <u>Création d'un CTM et d'un nouveau poste de police municipale : agrandissement des archives, sécurisation des serveurs informatiques, et mise en place d'un centre de supervision technique fonctionnant à partir d'outils connectés</u></b>	
--	--	---

<b>Fiche projet n°</b>	<b>16</b>
<b>Maître d'ouvrage</b>	<b>Ville de Chelles</b>

### RESUME DU PROJET

La ville de Chelles participe à la construction de logements, en réponse aux besoins du territoire métropolitain. Plusieurs opérations immobilières sont prévues et nécessitent que la Ville libère du foncier qui lui appartient, en relocalisant une partie de ses équipements.

Les parcelles actuellement occupées par les services techniques (projet des Halles de Castermant prévoyant la construction de 752 logements et de l'extension de l'école Lise London) et par la police municipale (projet d'extension de l'école du parc pour agrandir l'école de 11 à 18 classes) dont impactées, avec la nécessité de relocaliser ces équipements, qui vont se retrouver sur le site actuel des espaces verts à Marcombe. De plus, il est prévu de délocaliser une partie des archives de la Ville, qui manquent de place, au sein d'un espace de 200 m2 sur le site de Marcombe.

Dans l'objectif d'optimiser au mieux le foncier disponible, il est prévu la construction d'un équipement performant d'un point de vue énergétique et fonctionnel.

La ville de Chelles souhaite par ailleurs introduire de l'innovation dans son fonctionnement, en intégrant à l'équipement :

- un superviseur permettant de fluidifier le traitement des dysfonctionnements signalés au travers de divers outils (dont capteurs et logiciels de suivi de consommation) ;
- une gestion à distance de l'éclairage public (mise en place d'un système de pilotage au sein des bâtiments communaux), des bornes escamotables, et des télérelevés des compteurs ;
- un standard téléphonique lié à ce centre de supervision ;
- une gestion de l'ouverture / fermeture des sites à distance.

## FICHE PROJET DU CONTRAT DE RELANCE ET DE TRANSITION ECOLOGIQUE

### OBLIGATION(S) REGLEMENTAIRE(S) ET PROGRAMMATIQUE(S) DONT RELEVE L'ACTION

- Stratégie Nationale Bas Carbone
- Stratégie Nationale pour la Biodiversité
- SDRIF (Schéma Directeur de la Région Ile de France)
- Projet de territoire
- PCAET (Plan Climat Air Energie Territorial)
- Contrat de ville
- PLHI (Programme Local de l'Habitat Intercommunal)
- SCOP (Schéma de Cohérence et d'Orientations Paysagères)
- Plan de Prévention du Bruit dans l'Environnement
- NPNRU (Nouveau Programme National de Renouvellement Urbain)
- Contrat local de santé
- Autres (à préciser)

### IMPACT(S) ECOLOGIQUE(S) DU PROJET

- |   |  |
|---|--|
| <ul style="list-style-type: none"><li><input type="radio"/> Lutte contre le changement climatique</li><li><input type="radio"/> Adaptation au changement climatique et prévention des risques naturels</li><li><input type="radio"/> Gestion de la ressource en eau</li><li><input type="radio"/> Economie circulaire, déchets, prévention des risques technologiques</li><li><input checked="" type="radio"/> Lutte contre les pollutions</li><li><input type="radio"/> Biodiversité et protection des espaces naturels, agricoles et sylvicoles</li></ul> | <ul style="list-style-type: none"><li><input checked="" type="radio"/> Impact social (maintien ou création d'emploi vert, renforce l'accès aux services publics, contribue à la cohésion sociale...)</li></ul> |
|---|--|

## FICHE PROJET DU CONTRAT DE RELANCE ET DE TRANSITION ECOLOGIQUE

### DISPOSITIF(S) FINANCIER(S) CONCERNE(S)

<p style="text-align: center;"><b>CPER</b></p> <ul style="list-style-type: none"> <li><input type="radio"/> Mobilité multimodale</li> <li><input type="radio"/> Enseignement supérieur</li> <li><input type="radio"/> Recherche et Innovation</li> <li><input checked="" type="radio"/> Transition écologique et énergétique</li> <li><input type="radio"/> Numérique</li> <li><input type="radio"/> Innovation, filières d'avenir et usine du futur</li> <li><input type="radio"/> Territoires</li> </ul>	<p style="text-align: center;"><b>DSIL</b></p> <ul style="list-style-type: none"> <li><input checked="" type="radio"/> Rénovation thermique, transition énergétique et développement des énergies renouvelables</li> <li><input checked="" type="radio"/> Mise aux normes et sécurisation des équipements publics</li> <li><input type="radio"/> Développement d'infrastructures en faveur de la mobilité</li> <li><input checked="" type="radio"/> Développement d'infrastructures en faveur de la construction de logement</li> <li><input type="radio"/> Développement du numérique et de la téléphonie mobile</li> <li><input type="radio"/> Réalisation d'hébergements et d'équipements publics rendus nécessaires par l'accroissement du nombre d'habitants</li> <li><input type="radio"/> Création, transformation et rénovation de bâtiments scolaires</li> </ul>
<p style="text-align: center;"><b>FNADT</b></p> <ul style="list-style-type: none"> <li><input type="radio"/> Actions en faveur de l'emploi</li> <li><input type="radio"/> Action qui concoure à accroître l'attractivité des territoires</li> <li><input type="radio"/> Actions innovantes ou expérimentales dans le domaine de l'aménagement et le développement durable</li> </ul>	<p style="text-align: center;"><b>DSIL PLAN DE RELANCE</b></p> <ul style="list-style-type: none"> <li><input type="radio"/> Préservation du patrimoine public historique et culturel</li> <li><input type="radio"/> Transition écologique</li> <li><input type="radio"/> Résilience sanitaire</li> </ul>
<p><input type="radio"/> <b>FAUD (Fond d'Aménagement et d'Urbanisme Durable)</b></p>	<p style="text-align: center;"><b>AUTRES</b></p> <ul style="list-style-type: none"> <li><input type="radio"/> Préciser :</li> </ul>



## FICHE PROJET DU CONTRAT DE RELANCE ET DE TRANSITION ECOLOGIQUE

### CALENDRIER PREVISIONNEL (cocher la ou les période (s) concernée(s))

2021 o	2022 o	2023 o	2024 X	2025 X
-----------	-----------	-----------	-----------	-----------

### BUDGET PREVISIONNEL

Montant total € HT : Le budget prévisionnel pour cette opération de CTM / PM serait autour de 7 500 000 TTC à 8 000 000 TTC mais ce budget est à affiner car ceci reste qu'une première estimation. Cette précision budgétaire se fera au cours de nos études qui sont actuellement en cours.

### PARTENAIRES IDENTIFIES

## FICHE ACTION DU CONTRAT DE RELANCE ET DE TRANSITION ECOLOGIQUE

**FICHE ACTION** : projet mature, avec un plan de financement établi, et planifié à court terme (2021 et 2022)

<b>Orientation stratégique : Réduction et valorisation des déchets</b>	<b>Intitulé de l'action : Installation de toilettes sèches à l'église Saint Médard</b>	<b>Logo collectivité</b>
--	--	--------------------------

<b>Fiche action n°</b>	<b>15</b>
<b>Maître d'ouvrage</b>	<b>Commune de Courtry</b>

### RESUME DE L'ACTION

L'église Saint Médard ne dispose pas de sanitaires actuellement car les réseaux d'eau et d'évacuation d'eaux usées ne desservent pas le bâtiment.  
Il a été prévu de réaliser des toilettes sèches pour des raisons économiques et écologiques.  
L'usage de ces dernières étant réservé aux membres de la paroisse.

### DESCRIPTION DETAILLEE

Installation de toilettes sèches dans un abri adapté au sein du site de l'église avec système de récupération écologique.

### OBLIGATION(S) REGLEMENTAIRE(S) ET PROGRAMMATIQUE(S) DONT RELEVE L'ACTION

- ◆ Stratégie Nationale Bas Carbone
  - Stratégie Nationale pour la Biodiversité
  - SDRIF (Schéma Directeur de la Région Ile de France)
  - Projet de territoire
- ◆ PCAET (Plan Climat Air Energie Territorial)
  - Contrat de ville
  - PLHI (Programme Local de l'Habitat Intercommunal)
  - SCOP (Schéma de Cohérence et d'Orientations Paysagères)
  - Plan de Prévention du Bruit dans l'Environnement
  - NPNRU (Nouveau Programme National de Renouvellement Urbain)
  - Contrat local de santé
  - Autres (à préciser)

## FICHE ACTION DU CONTRAT DE RELANCE ET DE TRANSITION ECOLOGIQUE

### IMPACT(S) ECOLOGIQUE(S) DU PROJET

<ul style="list-style-type: none"> <li>○ Lutte contre le changement climatique</li> <li>◆ Adaptation au changement climatique et prévention des risques naturels</li> <li>◆ Gestion de la ressource en eau</li> <li>○ Economie circulaire, déchets, prévention des risques technologiques</li> <li>◆ Lutte contre les pollutions</li> <li>○ Biodiversité et protection des espaces naturels, agricoles et sylvicoles</li> </ul>	<ul style="list-style-type: none"> <li>○ Impact social (maintien ou création d'emploi vert, renforce l'accès aux services publics, contribue à la cohésion sociale...)</li> </ul>
---	---

### DISPOSITIF(S) FINANCIER(S) CONCERNE(S)

<p style="text-align: center;"><b>CPER</b></p> <ul style="list-style-type: none"> <li>○ Mobilité multimodale</li> <li>○ Enseignement supérieur</li> <li>○ Recherche et Innovation</li> <li>◆ Transition écologique et énergétique</li> <li>○ Numérique</li> <li>○ Innovation, filières d'avenir et usine du futur</li> <li>○ Territoires</li> </ul>	<p style="text-align: center;"><b>DSIL</b></p> <ul style="list-style-type: none"> <li>○ Rénovation thermique, transition énergétique et développement des énergies renouvelables</li> <li>○ Mise aux normes et sécurisation des équipements publics</li> <li>○ Développement d'infrastructures en faveur de la mobilité</li> <li>○ Développement d'infrastructures en faveur de la construction de logement</li> <li>○ Développement du numérique et de la téléphonie mobile</li> <li>○ Réalisation d'hébergements et d'équipements publics rendus nécessaires par l'accroissement du nombre d'habitants</li> <li>○ Création, transformation et rénovation de bâtiments scolaires</li> </ul>
---	--

<p style="text-align: center;"><b>FNADT</b></p> <ul style="list-style-type: none"> <li>○ Actions en faveur de l'emploi</li> <li>○ Action qui concoure à accroître l'attractivité des territoires</li> <li>○ Actions innovantes ou expérimentales dans le domaine de l'aménagement et le développement durable</li> </ul>	<p style="text-align: center;"><b>DSIL PLAN DE RELANCE</b></p> <ul style="list-style-type: none"> <li>○ Préservation du patrimoine public historique et culturel</li> <li>◆ Transition écologique</li> <li>○ Résilience sanitaire</li> </ul>
--	--

<ul style="list-style-type: none"> <li>○ <b>FAUD (Fond d'Aménagement et d'Urbanisme Durable)</b></li> </ul>	<p style="text-align: center;"><b>AUTRES</b></p> <ul style="list-style-type: none"> <li>○ Préciser :</li> </ul>
---	---

## FICHE ACTION DU CONTRAT DE RELANCE ET DE TRANSITION ECOLOGIQUE

### CALENDRIER PREVISIONNEL (cocher la ou les période (s) concernée(s))

2021 ◆	2022 ○	2023 ○	2024 ○	2025 ○
-----------	-----------	-----------	-----------	-----------

### PARTENAIRES IDENTIFIES

*Préciser le rôle des partenaires : Appui financier, administratif, technique, ou en moyens humains*

### PLAN DE FINANCEMENT PREVISIONNEL

Montant total 1500 € HT :

Calendrier prévisionnel (planning d'action, calendrier prévisionnel de réalisation et de dépense) :  
Courant été 2021

#### DEPENSES

Nature des dépenses	Montant HT	TVA	Montant TTC
<b>Travaux et fournitures</b>	<b>1 500,00 €</b>	<b>300,00 €</b>	<b>1 800,00 €</b>
<b>Total</b>	<b>1 500,00 €</b>	<b>300,00 €</b>	<b>1 800,00 €</b>

#### RECETTES

Moyens financiers	Taux (% du HT)	Montant
<b>Total</b>		
<b>Reste à charge collectivité</b>		

### INDICATEURS DE SUIVI ET RESULTATS ATTENDUS

Economies d'eau. Confort pour les usagers ..

FICHE ACTION DU CONTRAT DE RELANCE ET DE TRANSITION ECOLOGIQUE

**ANNEXES (facultatif)**

*exemple : courriers de confirmation des acteurs pour leur implication (notamment financière)*

A large, empty rectangular box with a thin black border, intended for the user to provide examples of annexes such as confirmation letters from stakeholders.

## FICHE ACTION DU CONTRAT DE RELANCE ET DE TRANSITION ECOLOGIQUE

**FICHE ACTION/FICHE PROJET** : action/projet qui contient à la fois un volet action (mise en œuvre en 2021-2022 + plan de financement établi) et d'un volet projet (mise en œuvre 2023-2026 + plan de financement qui n'est pas en encore connu)

<b>Orientation stratégique :</b> <u>Biodiversité, protection des espaces naturels, agricoles et sylvicoles</u>	<b>Intitulé de l'action/projet :</b> <u>Programme pluriannuel d'actions en faveur de la biodiversité</u>	<b>Logo collectivité</b>
---	---	--------------------------

<b>Fiche action/projet n°</b>	<b>16</b>
<b>Maître d'ouvrage</b>	<b>Commune de Courtry</b>

### RESUME DE L'ACTION/PROJET

Volet action : Actions diverses annuelles en faveur de la biodiversité  
Volet projet : Poursuite des actions chaque année tant en investissement qu'en fonctionnement par de la sensibilisation  
Suivi et amélioration de la biodiversité sur le territoire communal

### DESCRIPTION DETAILLEE

Diverses actions sont prévues et en cours : installation de nichoirs (mésanges...), hôtels à insectes, mise en œuvre d'actions de prairies fleuries, jardins partagés, gestion différenciée des espaces verts, création d'éléments décoratifs en matériaux recyclés...).

Des opérations de sensibilisation ateliers avec les scolaires et les associations sont également prévus...ainsi que pour le grand public

Un plan de végétalisation de la Commune propice au développement de la faune locale est en cours d'étude..

La commune souhaite également lancer des études dès 2022 pour l'installation de récupérateurs d'eau de pluie sur son patrimoine bâti. Le budget reste à définir ....

### OBLIGATION(S) REGLEMENTAIRE(S) ET PROGRAMMATIQUE(S) DONT RELEVE L'ACTION

## FICHE ACTION DU CONTRAT DE RELANCE ET DE TRANSITION ECOLOGIQUE

- ◆ Stratégie Nationale Bas Carbone
- ◆ Stratégie Nationale pour la Biodiversité
- SDRIF (Schéma Directeur de la Région Ile de France)
- ◆ Projet de territoire
- ◆ PCAET (Plan Climat Air Energie Territorial)
- Contrat de ville
- PLHI (Programme Local de l'Habitat Intercommunal)
- SCOP (Schéma de Cohérence et d'Orientations Paysagères)
- Plan de Prévention du Bruit dans l'Environnement
- NPNRU (Nouveau Programme National de Renouveau Urbain)
- Contrat local de santé
- Autres (à préciser)

### IMPACT(S) ECOLOGIQUE(S) DU PROJET

- ◆ Lutte contre le changement climatique
- ◆ Adaptation au changement climatique et prévention des risques naturels
- ◆ Gestion de la ressource en eau
- Economie circulaire, déchets, prévention des risques technologiques
- ◆ Lutte contre les pollutions
- ◆ Biodiversité et protection des espaces naturels, agricoles et sylvicoles

- ◆ Impact social (maintien ou création d'emploi vert, renforce l'accès aux services publics, contribue à la cohésion sociale...)

### DISPOSITIF(S) FINANCIER(S) CONCERNE(S)

#### CPER

- Mobilité multimodale
- Enseignement supérieur
- Recherche et Innovation
- Transition écologique et énergétique
- Numérique
- Innovation, filières d'avenir et usine du futur
- Territoires

#### DSIL

- Rénovation thermique, transition énergétique et développement des énergies renouvelables
- Mise aux normes et sécurisation des équipements publics
- Développement d'infrastructures en faveur de la mobilité
- Développement d'infrastructures en faveur de la construction de logement
- Développement du numérique et de la téléphonie mobile
- Réalisation d'hébergements et d'équipements publics rendus nécessaires par l'accroissement du nombre d'habitants
- Création, transformation et rénovation de bâtiments scolaires

--	--

## FICHE ACTION DU CONTRAT DE RELANCE ET DE TRANSITION ECOLOGIQUE

<p style="text-align: center;"><b>FNADT</b></p> <ul style="list-style-type: none"> <li>○ Actions en faveur de l'emploi</li> <li>◆ Action qui concoure à accroître l'attractivité des territoires</li> <li>○ Actions innovantes ou expérimentales dans le domaine de l'aménagement et le développement durable</li> </ul>	<p style="text-align: center;"><b>DSIL PLAN DE RELANCE</b></p> <ul style="list-style-type: none"> <li>◆ Préservation du patrimoine public historique et culturel</li> <li>◆ Transition écologique</li> <li>○ Résilience sanitaire</li> </ul>
--	--

<ul style="list-style-type: none"> <li>○ <b>FAUD (Fond d'Aménagement et d'Urbanisme Durable)</b></li> </ul>	<p style="text-align: center;"><b>AUTRES</b></p> <ul style="list-style-type: none"> <li>○ Préciser : Région Ile de France, Etat</li> </ul>
---	--

### CALENDRIER PREVISIONNEL (cocher la ou les période (s) concernée(s))

2021	2022	2023	2024	2025	2026
◆	◆	◆	◆	◆	◆

### PARTENAIRES IDENTIFIES

*Préciser le rôle des partenaires : Appui financier, administratif, technique, ou en moyens humains*

Région (subvention sur la mise en place de jardins partagés) taux 50 %

### PLAN DE FINANCEMENT PREVISIONNEL

➔ Volet action

- Montant total 15 000 € HT :
- Calendrier prévisionnel (planning d'action, calendrier prévisionnel de réalisation et de dépense) : 2021

➔ Volet projet

- Montant total 15 000 € HT /an:

#### DEPENSES (volet action)

Nature des dépenses	Montant HT	TVA	Montant TTC
<b>Actions et achats divers</b>	<b>15 000,00 €</b>	<b>3 000,00 €</b>	<b>18 000,00 €</b>



## FICHE ACTION DU CONTRAT DE RELANCE ET DE TRANSITION ECOLOGIQUE

<b>Total</b>	<b>15 000,00 €</b>	<b>3 000,00 €</b>
		<b>18 000,00 €</b>

### RECETTES (volet action)

Moyens financiers	Taux (% du HT)	Montant
<b>Région</b>	<b>50 %</b>	<b>7 500 €</b>
<b>Total</b>		
Reste à charge collectivité	<b>50 %</b>	<b>7 500 €</b>

### INDICATEURS DE SUIVI ET RESULTATS ATTENDUS

Développement de la biodiversité sur le territoire, amélioration du cadre de vie, animations locales et sensibilisation sur l'écologie et les bonnes pratiques de développement durable

### ANNEXES (facultatif)

*exemple : courriers de confirmation des acteurs pour leur implication (notamment financière)*

## FICHE PROJET DU CONTRAT DE RELANCE ET DE TRANSITION ECOLOGIQUE

**FICHE PROJET :** projet planifié à long terme (2023-2026) qui pourront évoluer dans leur description et estimation. Les opérations envisagées font d'abord l'objet de « fiches-projets » qui deviennent des « fiches-actions » lorsque leur nature et leur plan de financement sont établis et qu'elles sont suffisamment mûres pour démarrer à court terme

<b>Orientation stratégique :</b> <b><u>Renforcement du plan d'agriculture urbaine</u></b>	<b>Intitulé du projet :</b> <b><u>Mise en œuvre d'un projet d'agriculture urbaine</u></b>	
--	--	---

<b>Fiche projet n°</b>	<b>17</b>
<b>Maître d'ouvrage</b>	<b>Ville d'Emerainville / EPAMARNE</b>

### RESUME DU PROJET

Cette fiche projet a pour but de mettre en œuvre un projet d'agriculture urbaine en plein cœur du Bourg d'Emerainville. Ce projet, situé sur la Plaine Nord, un espace de 9 hectares appartenant à l'établissement public EPAMARNE permettrait de favoriser les circuits courts et l'agriculture biologique.

Les études de faisabilité, de sols et technico-économiques sont financées à 50 % par la ville d'Emerainville et à 50 % par EPAMARNE.

### OBLIGATION(S) REGLEMENTAIRE(S) ET PROGRAMMATIQUE(S) DONT RELEVE L'ACTION

- Stratégie Nationale Bas Carbone
- Stratégie Nationale pour la Biodiversité
- SDRIF (Schéma Directeur de la Région Ile de France)
- Projet de territoire
- PCAET (Plan Climat Air Energie Territorial)
- Contrat de ville
- PLHI (Programme Local de l'Habitat Intercommunal)
- SCOP (Schéma de Cohérence et d'Orientations Paysagères)
- Plan de Prévention du Bruit dans l'Environnement
- NPNRU (Nouveau Programme National de Renouveau Urbain)
- Contrat local de santé
- Autres (à préciser)

## FICHE PROJET DU CONTRAT DE RELANCE ET DE TRANSITION ECOLOGIQUE

### IMPACT(S) ECOLOGIQUE(S) DU PROJET

<ul style="list-style-type: none"> <li><input type="radio"/> Lutte contre le changement climatique</li> <li><input type="radio"/> Adaptation au changement climatique et prévention des risques naturels</li> <li><input type="radio"/> Gestion de la ressource en eau</li> <li><input checked="" type="checkbox"/> Economie circulaire, déchets, prévention des risques technologiques</li> <li><input type="radio"/> Lutte contre les pollutions</li> <li><input checked="" type="checkbox"/> Biodiversité et protection des espaces naturels, agricoles et sylvicoles</li> </ul>	<p><input type="radio"/> Impact social (maintien ou création d'emploi vert, renforce l'accès aux services publics, contribue à la cohésion sociale...)</p>
---	--

### DISPOSITIF(S) FINANCIER(S) CONCERNE(S)

<p style="text-align: center;"><b>CPER</b></p> <ul style="list-style-type: none"> <li><input type="radio"/> Mobilité multimodale</li> <li><input type="radio"/> Enseignement supérieur</li> <li><input type="radio"/> Recherche et Innovation</li> <li><input type="radio"/> Transition écologique et énergétique</li> <li><input type="radio"/> Numérique</li> <li><input type="radio"/> Innovation, filières d'avenir et usine du futur</li> <li><input type="radio"/> Territoires</li> </ul>	<p style="text-align: center;"><b>DSIL</b></p> <ul style="list-style-type: none"> <li><input type="radio"/> Rénovation thermique, transition énergétique et développement des énergies renouvelables</li> <li><input type="radio"/> Mise aux normes et sécurisation des équipements publics</li> <li><input type="radio"/> Développement d'infrastructures en faveur de la mobilité</li> <li><input type="radio"/> Développement d'infrastructures en faveur de la construction de logement</li> <li><input type="radio"/> Développement du numérique et de la téléphonie mobile</li> <li><input type="radio"/> Réalisation d'hébergements et d'équipements publics rendus nécessaires par l'accroissement du nombre d'habitants</li> <li><input type="radio"/> Création, transformation et rénovation de bâtiments scolaires</li> </ul>
---	--

<p style="text-align: center;"><b>FNADT</b></p> <ul style="list-style-type: none"> <li><input type="radio"/> Actions en faveur de l'emploi</li> <li><input type="radio"/> Action qui concourt à accroître l'attractivité des territoires</li> <li><input checked="" type="checkbox"/> Actions innovantes ou expérimentales dans le domaine de l'aménagement et le développement durable</li> </ul>	<p style="text-align: center;"><b>DSIL PLAN DE RELANCE</b></p> <ul style="list-style-type: none"> <li><input type="radio"/> Préservation du patrimoine public historique et culturel</li> <li><input type="radio"/> Transition écologique</li> <li><input type="radio"/> Résilience sanitaire</li> </ul>
--	--

## FICHE PROJET DU CONTRAT DE RELANCE ET DE TRANSITION ECOLOGIQUE

<input type="radio"/> <b>FAUD (Fond d'Aménagement et d'Urbanisme Durable)</b>	<b>AUTRES</b> <input type="radio"/> Préciser :
---	---

### CALENDRIER PREVISIONNEL (cocher la ou les période (s) concernée(s))

2021	2022	2023	2024	2025
X	X	X	o	o

### BUDGET PREVISIONNEL

Montant total € HT : 50 000 d'études financés à 50% par la Ville

### PARTENAIRES IDENTIFIES

EPAMARNE

## FICHE ACTION DU CONTRAT DE RELANCE ET DE TRANSITION ECOLOGIQUE

**FICHE ACTION** : projet mature, avec un plan de financement établi, et planifié à court terme (2021 et 2022)

<b>Orientation stratégique :</b> <b><u>Biodiversité,</u></b> <b><u>protection des</u></b> <b><u>espaces naturels,</u></b> <b><u>agricoles et</u></b> <b><u>sylvicoles</u></b>	<b>Intitulé de l'action :</b> <b>Evaluation et contrôle de la qualité de l'air</b>	
--	---	--

<b>Fiche action n°</b>	<b>16</b>
<b>Maître d'ouvrage</b>	<b>Commune de Torcy</b>

### RESUME DE L'ACTION

Evaluation et contrôle de la qualité de l'air dans les établissements de la petite enfance et de l'enfance

### DESCRIPTION DETAILLEE

Dans le cadre de la loi Grenelle 2, les établissements recevant du public sensible sont soumis à la surveillance de la qualité de l'air et à l'obligation d'information du public. Cette mise en place devra être achevée avant le :

- 1er janvier 2018 pour les établissements d'accueil collectifs d'enfants de moins de six ans et les écoles maternelles et pour les écoles élémentaires,
- 1er janvier 2020 pour les centres de loisirs et les établissements d'enseignement ou de formation professionnelle du second degré (collèges, lycées...),
- 1er janvier 2023 pour les autres établissements.

Cette surveillance de la qualité de l'air intérieur repose sur une démarche progressive :

1. l'évaluation obligatoire des moyens d'aération de l'établissement,
2. la mise en œuvre, au choix :
  - d'un plan d'actions réalisé à partir d'un bilan des pratiques observées dans l'établissement (cette évaluation est faite conformément au *Guide pratique pour une meilleure qualité de l'air dans les lieux accueillants des enfants*),
  - d'une campagne de mesure de la qualité de l'air intérieur.

En l'absence de mise en place d'un programme d'actions de prévention tel que décrit ci-dessus, une mesure de la qualité de l'air intérieur devra être réalisée au moins tous les sept ans.

## FICHE ACTION DU CONTRAT DE RELANCE ET DE TRANSITION ECOLOGIQUE

Afin de répondre aux obligations de la « loi Grenelle 2 » Nous avons commencé les campagnes d'analyse. L'entreprise QUALIFEOL expert dans les audits de la qualité de l'air a réalisé les analyses des 2 crèches de la collectivité soit la MPE et le CVE. Les rapports ont mis en avant que l'air de nos établissements était sain.

Le groupe scolaire et le centre de loisirs du CVE seront analysés durant la semaine du 17 mai.

3 groupes scolaires seront analysés courant octobre à novembre 2021.

### **Etablissements de la collectivité visée par la réglementation :**

- Les 2 crèches :
  - La maison de la Petite Enfance (fait mars 2021)
  - Le Centre de Vie Infantines (fait mars 2021)
- Les 2 Relais d'Assistante Maternelle
  - Le Bord de l'Eau
  - Les Crayons de Couleurs
- Les 10 groupes scolaires (comprend les centres de loisirs dans les bâtiments)
  - Le Clos de la Ferme
  - Beauregard
  - Bel Air
  - Les Gradins
  - Jean Zay
  - Louise Michel
  - Georges Brassens
  - Victor Hugo
  - Julie Daubié
  - Le Centre de Vie Infantine (prévu mai 2021)
- Les 3 centres de Loisirs :
  - Le Bord de l'Eau
  - Les Crayons de Couleurs
  - La Maison Léo Lagrange
- Le périscolaire du Clos de la Ferme

Les gymnases et centres culturels ne font pas parti des établissements à vérifier par la réglementation

### **Planning :**

Année 2021 :

- Les 2 crèches
- 4 groupes scolaires

Année 2022 :

- 5 groupes scolaires
- 1 périscolaire

Année 2023 :

- 1 groupe scolaire
- Les 2 RAM
- Les 3 centres de loisirs

## FICHE ACTION DU CONTRAT DE RELANCE ET DE TRANSITION ECOLOGIQUE

### OBLIGATION(S) REGLEMENTAIRE(S) ET PROGRAMMATIQUE(S) DONT RELEVE L'ACTION

- o Stratégie Nationale Bas Carbone
- o Stratégie Nationale pour la Biodiversité
- o SDRIF (Schéma Directeur de la Région Ile de France)
- o Projet de territoire
- o PCAET (Plan Climat Air Energie Territorial)
- o Contrat de ville
- o PLHI (Programme Local de l'Habitat Intercommunal)
- o SCOP (Schéma de Cohérence et d'Orientations Paysagères)
- o Plan de Prévention du Bruit dans l'Environnement
- o NPNRU (Nouveau Programme National de Renouvellement Urbain)
- o Contrat local de santé
- o Autres (à préciser)

### IMPACT(S) ECOLOGIQUE(S) DU PROJET

- o Lutte contre le changement climatique
- o Adaptation au changement climatique et prévention des risques naturels
- o Gestion de la ressource en eau
- o Economie circulaire, déchets, prévention des risques technologiques
- o Lutte contre les pollutions
- o Biodiversité et protection des espaces naturels, agricoles et sylvicoles

o Impact social (maintien ou création d'emploi vert, renforce l'accès aux services publics, contribue à la cohésion sociale...)

### DISPOSITIF(S) FINANCIER(S) CONCERNE(S)

#### CPER

- o Mobilité multimodale
- o Enseignement supérieur
- o Recherche et Innovation
- o Transition écologique et énergétique
- o Numérique
- o Innovation, filières d'avenir et usine du futur
- o Territoires

#### DSIL

- o Rénovation thermique, transition énergétique — et développement des énergies renouvelables
- o Mise aux normes et sécurisation des équipements — publics
- o Développement d'infrastructures en faveur de la — mobilité
- o Développement d'infrastructures en faveur de la — construction de logement
- o Développement du numérique et de la téléphonie — mobile
- o Réalisation d'hébergements et d'équipements — publics rendus nécessaires par l'accroissement — du nombre d'habitants
- o Création, transformation et rénovation de

## FICHE ACTION DU CONTRAT DE RELANCE ET DE TRANSITION ECOLOGIQUE

	— bâtiments scolaires
--	-----------------------

<p style="text-align: center;"><b>FNADT</b></p> <p><input type="checkbox"/> Actions en faveur de l'emploi</p> <p><input type="checkbox"/> Action qui concoure à accroître l'attractivité — des territoires</p> <p><input type="checkbox"/> Actions innovantes ou expérimentales dans le — domaine de l'aménagement et le développement — durable</p>	<p style="text-align: center;"><b>DSIL PLAN DE RELANCE</b></p> <p><input type="checkbox"/> Préservation du patrimoine public historique — et culturel</p> <p><input type="checkbox"/> Transition écologique</p> <p><input type="checkbox"/> Résilience sanitaire</p>
--	--

<p><input type="checkbox"/> <b>FAUD (Fond d'Aménagement et d'Urbanisme Durable)</b></p>	<p style="text-align: center;"><b>AUTRES</b></p> <p><input type="checkbox"/> Préciser :</p>
---	---

### CALENDRIER PREVISIONNEL (cocher la ou les période (s) concernée(s))

2021	2022	2023	2024	2025
<input type="checkbox"/>	<input type="checkbox"/>	<input checked="" type="checkbox"/>	<input checked="" type="checkbox"/>	<input checked="" type="checkbox"/>

### PARTENAIRES IDENTIFIES

Préciser le rôle des partenaires : Appui financier, administratif, technique, ou en moyens humains

ADEME (Aact-Air)



## FICHE ACTION DU CONTRAT DE RELANCE ET DE TRANSITION ECOLOGIQUE

### PLAN DE FINANCEMENT PREVISIONNEL

Montant total € HT : 42 465 €

Calendrier prévisionnel (planning d'action, calendrier prévisionnel de réalisation et de dépense) :

#### DEPENSES

Nature des dépenses	Montant HT	TVA	Montant TTC
<b>Coût étude</b>	<b>42 465 €</b>	<b>8 493 €</b>	<b>50 928 €</b>
Total			

#### RECETTES

Moyens financiers	Taux (% du HT)	Montant
Total		
Reste à charge collectivité		

### INDICATEURS DE SUIVI ET RESULTATS ATTENDUS

--

### ANNEXES (facultatif)

*exemple : courriers de confirmation des acteurs pour leur implication (notamment financière)*

--

## FICHE ACTION DU CONTRAT DE RELANCE ET DE TRANSITION ECOLOGIQUE

**FICHE ACTION/FICHE PROJET** : action/projet qui contient à la fois un volet action (mise en œuvre en 2021-2022 + plan de financement établi) et d'un volet projet (mise en œuvre 2023-2026 + plan de financement qui n'est pas en encore connu)

<b>Orientation stratégique :</b> <u>Désimperméabilisation et végétalisation</u>	<b>Intitulé de l'action/projet :</b> <u>Plantations d'arbres et arbustes dans les espaces publics et privés de la commune</u>	<b>Logo collectivité</b>
--	--	--------------------------

<b>Fiche action/projet n°</b>	<b>17</b>
<b>Maître d'ouvrage</b>	<b>Commune de Courtry</b>

### RESUME DE L'ACTION/PROJET

Volet action : diagnostic du patrimoine arboré du parc Raymond et Lucie Aubrac  
Volet projet : Elargissement du diagnostic à d'autres zones puis au patrimoine arboré puis programme pluriannuel avec actions de plantations

### DESCRIPTION DETAILLEE

Programme pluriannuel de gestion du patrimoine arboré et de plantations

Politique de gestion raisonnée de notre patrimoine arboré.  
Diagnostic complet sur plusieurs années qui débute en 2021 sur le parc de la mairie.  
Ce diagnostic donnera lieu à un programme de remplacement et de plantations de sujets remarquables et/ou adaptés aux changements climatiques et aux nouvelles maladies.

### OBLIGATION(S) REGLEMENTAIRE(S) ET PROGRAMMATIQUE(S) DONT RELEVE L'ACTION

## FICHE ACTION DU CONTRAT DE RELANCE ET DE TRANSITION ECOLOGIQUE

- ◆ Stratégie Nationale Bas Carbone
- ◆ Stratégie Nationale pour la Biodiversité
- SDRIF (Schéma Directeur de la Région Ile de France)
- Projet de territoire
- ◆ PCAET (Plan Climat Air Energie Territorial)
- Contrat de ville
- PLHI (Programme Local de l'Habitat Intercommunal)
- ◆ SCOP (Schéma de Cohérence et d'Orientations Paysagères)
- Plan de Prévention du Bruit dans l'Environnement
- NPNRU (Nouveau Programme National de Renouvellement Urbain)
- Contrat local de santé
- Autres (à préciser)

### IMPACT(S) ECOLOGIQUE(S) DU PROJET

- |   |   |
|---|---|
| <ul style="list-style-type: none"> <li>◆ Lutte contre le changement climatique</li> <li>◆ Adaptation au changement climatique et prévention des risques naturels</li> <li>◆ Gestion de la ressource en eau</li> <li>○ Economie circulaire, déchets, prévention des risques technologiques</li> <li>◆ Lutte contre les pollutions</li> <li>◆ Biodiversité et protection des espaces naturels, agricoles et sylvicoles</li> </ul> | <ul style="list-style-type: none"> <li>◆ Impact social (maintien ou création d'emploi vert, renforce l'accès aux services publics, contribue à la cohésion sociale...)</li> </ul> |
|---|---|

### DISPOSITIF(S) FINANCIER(S) CONCERNE(S)

- | <b>CPER</b>  | <b>DSIL</b>   |
|--|---|
| <ul style="list-style-type: none"> <li>○ Mobilité multimodale</li> <li>○ Enseignement supérieur</li> <li>○ Recherche et Innovation</li> <li>◆ Transition écologique et énergétique</li> <li>○ Numérique</li> <li>○ Innovation, filières d'avenir et usine du futur</li> <li>○ Territoires</li> </ul> | <ul style="list-style-type: none"> <li>○ Rénovation thermique, transition énergétique et développement des énergies renouvelables</li> <li>○ Mise aux normes et sécurisation des équipements publics</li> <li>○ Développement d'infrastructures en faveur de la mobilité</li> <li>○ Développement d'infrastructures en faveur de la construction de logement</li> <li>○ Développement du numérique et de la téléphonie mobile</li> <li>○ Réalisation d'hébergements et d'équipements publics rendus nécessaires par l'accroissement du nombre d'habitants</li> <li>○ Création, transformation et rénovation de bâtiments scolaires</li> </ul> |

## FICHE ACTION DU CONTRAT DE RELANCE ET DE TRANSITION ECOLOGIQUE

<p style="text-align: center;"><b>FNADT</b></p> <ul style="list-style-type: none"> <li>○ Actions en faveur de l'emploi</li> <li>◆ Action qui concoure à accroître l'attractivité des territoires</li> <li>○ Actions innovantes ou expérimentales dans le domaine de l'aménagement et le développement durable</li> </ul>	<p style="text-align: center;"><b>DSIL PLAN DE RELANCE</b></p> <ul style="list-style-type: none"> <li>○ Préservation du patrimoine public historique et culturel</li> <li>○◆ Transition écologique</li> <li>○ Résilience sanitaire</li> </ul>
--	---

<ul style="list-style-type: none"> <li>○ <b>FAUD (Fond d'Aménagement et d'Urbanisme Durable)</b></li> </ul>	<p style="text-align: center;"><b>AUTRES</b></p> <ul style="list-style-type: none"> <li>○ Préciser :</li> </ul>
---	---

### CALENDRIER PREVISIONNEL (cocher la ou les période (s) concernée(s))

2021	2022	2023	2024	2025	2026
◆	◆	◆	◆	◆	◆

### PARTENAIRES IDENTIFIES

*Préciser le rôle des partenaires : Appui financier, administratif, technique, ou en moyens humains*

Région, CAUE,

### PLAN DE FINANCEMENT PREVISIONNEL

➔ Volet action

- Montant total 7 000 € HT pour le diagnostic :
- Calendrier prévisionnel (planning d'action, calendrier prévisionnel de réalisation et de dépense) : tous les ans. Diagnostic dès 2021

➔ Volet projet

Suite diagnostic et achat plantations et d'arbres

- Montant total : 10 000 € HT/an:

#### DEPENSES (volet action)

Nature des dépenses	Montant HT	TVA	Montant TTC
<b>diagnostic</b>	<b>5 000,00 €</b>		<b>6 000,00</b>
<b>plantations</b>	<b>3 333,00 €</b>		<b>4 000,00</b>

## FICHE ACTION DU CONTRAT DE RELANCE ET DE TRANSITION ECOLOGIQUE

	<b>8 333,00</b>		<b>10 000,00 €</b>
Total			

### RECETTES (volet action)

Moyens financiers	Taux (% du HT)	Montant
Total		
Reste à charge collectivité		

### INDICATEURS DE SUIVI ET RESULTATS ATTENDUS

Gestion raisonnée du patrimoine arboré et impact environnemental

### ANNEXES (facultatif)

*exemple : courriers de confirmation des acteurs pour leur implication (notamment financière)*

--

## FICHE ACTION DU CONTRAT DE RELANCE ET DE TRANSITION ECOLOGIQUE

**FICHE ACTION** : projet mature, avec un plan de financement établi, et planifié à court terme (2021 et 2022)

<b>Orientation stratégique :</b> <u>Désimperméabilisation et végétalisation</u>	<b>Intitulé de l'action :</b> <u>Plan de végétalisation de la commune</u>	
--	--	---

<b>Fiche action n°</b>	<b>15</b>
<b>Maître d'ouvrage</b>	<b>Ville d'Emerainville</b>

### RESUME DE L'ACTION

Campagne de plantation d'arbres sur les espaces verts de la commune

### DESCRIPTION DETAILLEE

Un programme de verdissement de la commune a été étudié afin de lutter contre le réchauffement climatique, rendre l'espace public plus agréable pour les piétons et de favoriser un milieu de vie pour la faune environnante.

Le projet global de verdissement débutera par la plantation de bambous, excellents capteurs de CO2. L'absorption du gaz à effet de serre par le bambou est 5 fois plus importante qu'un volume équivalent d'arbres, en plus de produire 35% d'oxygène supplémentaire.

### OBLIGATION(S) REGLEMENTAIRE(S) ET PROGRAMMATIQUE(S) DONT RELEVE L'ACTION

## FICHE ACTION DU CONTRAT DE RELANCE ET DE TRANSITION ECOLOGIQUE

- X Stratégie Nationale Bas Carbone
- o Stratégie Nationale pour la Biodiversité
- o SDRIF (Schéma Directeur de la Région Ile de France)
- o Projet de territoire
- X PCAET (Plan Climat Air Energie Territorial)
- o Contrat de ville
- o PLHI (Programme Local de l'Habitat Intercommunal)
- o SCOP (Schéma de Cohérence et d'Orientations Paysagères)
- o Plan de Prévention du Bruit dans l'Environnement
- o NPNRU (Nouveau Programme National de Renouvellement Urbain)
- o Contrat local de santé
- o Autres (à préciser)

### IMPACT(S) ECOLOGIQUE(S) DU PROJET

- o Lutte contre le changement climatique
- o Adaptation au changement climatique et prévention des risques naturels
- o Gestion de la ressource en eau
- o Economie circulaire, déchets, prévention des risques technologiques
- o Lutte contre les pollutions
- X Biodiversité et protection des espaces naturels, agricoles et sylvicoles

o Impact social (maintien ou création d'emploi vert, renforce l'accès aux services publics, contribue à la cohésion sociale...)

### DISPOSITIF(S) FINANCIER(S) CONCERNE(S)

#### CPER

- o Mobilité multimodale
- o Enseignement supérieur
- o Recherche et Innovation
- o Transition écologique et énergétique
- o Numérique
- o Innovation, filières d'avenir et usine du futur
- o Territoires

#### DSIL

- o Rénovation thermique, transition énergétique et développement des énergies renouvelables
- o Mise aux normes et sécurisation des équipements publics
- o Développement d'infrastructures en faveur de la mobilité
- o Développement d'infrastructures en faveur de la construction de logement
- o Développement du numérique et de la téléphonie mobile
- o Réalisation d'hébergements et d'équipements publics rendus nécessaires par l'accroissement du nombre d'habitants
- o Création, transformation et rénovation de bâtiments scolaires

## FICHE ACTION DU CONTRAT DE RELANCE ET DE TRANSITION ECOLOGIQUE

<p style="text-align: center;"><b>FNADT</b></p> <ul style="list-style-type: none"> <li><input type="radio"/> Actions en faveur de l'emploi</li> <li><input type="radio"/> Action qui concoure à accroître l'attractivité des territoires</li> <li><input type="radio"/> Actions innovantes ou expérimentales dans le domaine de l'aménagement et le développement durable</li> </ul>	<p style="text-align: center;"><b>DSIL PLAN DE RELANCE</b></p> <ul style="list-style-type: none"> <li><input type="radio"/> Préservation du patrimoine public historique et culturel</li> <li><input checked="" type="radio"/> Transition écologique</li> <li><input type="radio"/> Résilience sanitaire</li> </ul>
--	---

<ul style="list-style-type: none"> <li><input type="radio"/> <b>FAUD (Fond d'Aménagement et d'Urbanisme Durable)</b></li> </ul>	<p style="text-align: center;"><b>AUTRES</b></p> <ul style="list-style-type: none"> <li><input type="radio"/> Préciser :</li> </ul>
---	---

### CALENDRIER PREVISIONNEL (cocher la ou les période (s) concernée(s))

2021	2022	2023	2024	2025
X	X	X	<input type="radio"/>	<input type="radio"/>

### PARTENAIRES IDENTIFIES

*Préciser le rôle des partenaires : Appui financier, administratif, technique, ou en moyens humains*

### PLAN DE FINANCEMENT PREVISIONNEL

Montant total € HT : 25 000 reconduits chaque année

Calendrier prévisionnel (planning d'action, calendrier prévisionnel de réalisation et de dépense) :

#### DEPENSES

Nature des dépenses	Montant HT	TVA	Montant TTC
Total			

#### RECETTES

Moyens financiers	Taux (% du HT)	Montant



## FICHE ACTION DU CONTRAT DE RELANCE ET DE TRANSITION ECOLOGIQUE

Total		
Reste à charge collectivité		

### INDICATEURS DE SUIVI ET RESULTATS ATTENDUS

--

### ANNEXES (facultatif)

*exemple : courriers de confirmation des acteurs pour leur implication (notamment financière)*

--

## FICHE PROJET DU CONTRAT DE RELANCE ET DE TRANSITION ECOLOGIQUE

**FICHE PROJET :** projet planifié à long terme (2023-2026) qui pourront évoluer dans leur description et estimation. Les opérations envisagées font d'abord l'objet de « fiches-projets » qui deviennent des « fiches-actions » lorsque leur nature et leur plan de financement sont établis et qu'elles sont suffisamment mûres pour démarrer à court terme

<b>Orientation stratégique :</b> <b><u>Rénovation thermique, transition énergétique et développement des énergies renouvelables</u></b>	<b>Intitulé du projet :</b> <b>RENOVATION ENERGETIQUE DES AUTRES ECOLES ET BATIMENTS PUBLICS</b>	
--	---	---

<b>Fiche projet n°</b>	<b>15</b>
<b>Maître d'ouvrage</b>	<b>ROISSY EN BRIE</b>

### RESUME DU PROJET

Suite à l'audit énergétique, réaliser la rénovation énergétique des bâtiments publics intégrée dans un projet global avec pour objectifs de réduire les coûts liés à la consommation d'énergie (chauffage, éclairage...), les émissions de gaz à effet de serre, et d'améliorer ainsi la qualité de l'air.

Les actions intéresseront aussi bien les « gains rapides » que les opérations relevant du GER que les réhabilitations lourdes (sécurité, accessibilité...).



**OBLIGATION(S) REGLEMENTAIRE(S) ET PROGRAMMATIQUE(S) DONT RELEVE L'ACTION**

## FICHE PROJET DU CONTRAT DE RELANCE ET DE TRANSITION ECOLOGIQUE

- Stratégie Nationale Bas Carbone
- Stratégie Nationale pour la Biodiversité
- SDRIF (Schéma Directeur de la Région Ile de France)
- Projet de territoire
- PCAET (Plan Climat Air Energie Territorial)
- Contrat de ville
- PLHI (Programme Local de l'Habitat Intercommunal)
- SCOP (Schéma de Cohérence et d'Orientations Paysagères)
- Plan de Prévention du Bruit dans l'Environnement
- NPNRU (Nouveau Programme National de Renouvellement Urbain)
- Contrat local de santé
- Autres (à préciser)

## FICHE PROJET DU CONTRAT DE RELANCE ET DE TRANSITION ECOLOGIQUE

### IMPACT(S) ECOLOGIQUE(S) DU PROJET

<ul style="list-style-type: none"> <li><input checked="" type="checkbox"/> Lutte contre le changement climatique</li> <li><input type="checkbox"/> Adaptation au changement climatique et prévention des risques naturels</li> <li><input type="checkbox"/> Gestion de la ressource en eau</li> <li><input type="checkbox"/> Economie circulaire, déchets, prévention des risques technologiques</li> <li><input checked="" type="checkbox"/> Lutte contre les pollutions</li> <li><input type="checkbox"/> Biodiversité et protection des espaces naturels, agricoles et sylvicoles</li> </ul>	<ul style="list-style-type: none"> <li><input checked="" type="checkbox"/> Impact social (maintien ou création d'emploi vert, renforce l'accès aux services publics, contribue à la cohésion sociale...)</li> </ul>
---	---

### DISPOSITIF(S) FINANCIER(S) CONCERNE(S)

<p style="text-align: center;"><b>CPER</b></p> <ul style="list-style-type: none"> <li><input type="checkbox"/> Mobilité multimodale</li> <li><input type="checkbox"/> Enseignement supérieur</li> <li><input type="checkbox"/> Recherche et Innovation</li> <li><input type="checkbox"/> Transition écologique et énergétique</li> <li><input type="checkbox"/> Numérique</li> <li><input type="checkbox"/> Innovation, filières d'avenir et usine du futur</li> <li><input type="checkbox"/> Territoires</li> </ul>	<p style="text-align: center;"><b>DSIL</b></p> <ul style="list-style-type: none"> <li><input checked="" type="checkbox"/> Rénovation thermique, transition énergétique et développement des énergies renouvelables</li> <li><input checked="" type="checkbox"/> Mise aux normes et sécurisation des équipements publics</li> <li><input type="checkbox"/> Développement d'infrastructures en faveur de la mobilité</li> <li><input type="checkbox"/> Développement d'infrastructures en faveur de la construction de logement</li> <li><input type="checkbox"/> Développement du numérique et de la téléphonie mobile</li> <li><input type="checkbox"/> Réalisation d'hébergements et d'équipements publics rendus nécessaires par l'accroissement du nombre d'habitants</li> <li><input checked="" type="checkbox"/> Création, transformation et rénovation de bâtiments scolaires</li> </ul>
--	--

<p style="text-align: center;"><b>FNADT</b></p> <ul style="list-style-type: none"> <li><input type="checkbox"/> Actions en faveur de l'emploi</li> <li><input type="checkbox"/> Action qui concourt à accroître l'attractivité des territoires</li> <li><input type="checkbox"/> Actions innovantes ou expérimentales dans le domaine de l'aménagement et le développement durable</li> </ul>	<p style="text-align: center;"><b>DSIL PLAN DE RELANCE</b></p> <ul style="list-style-type: none"> <li><input type="checkbox"/> Préservation du patrimoine public historique et culturel</li> <li><input checked="" type="checkbox"/> Transition écologique</li> <li><input type="checkbox"/> Résilience sanitaire</li> </ul>
---	--

## FICHE PROJET DU CONTRAT DE RELANCE ET DE TRANSITION ECOLOGIQUE

<input type="radio"/> <b>FAUD (Fond d'Aménagement et d'Urbanisme Durable)</b>	<b>AUTRES</b> <input type="radio"/> Préciser :
---	---

### CALENDRIER PREVISIONNEL (cocher la ou les période (s) concernée(s))

2021	2022	2023	2024	2025	2026
<input type="radio"/>	<input type="radio"/>	<input type="radio"/>	<input type="radio"/>	<input type="radio"/>	<input type="radio"/>

### BUDGET PREVISIONNEL

Montant total € HT :Suivant audit SDE

### PARTENAIRES IDENTIFIES

--

## FICHE PROJET DU CONTRAT DE RELANCE ET DE TRANSITION ECOLOGIQUE

**FICHE PROJET** : projet planifié à long terme (2023-2026) qui pourront évoluer dans leur description et estimation. Les opérations envisagées font d'abord l'objet de « fiches-projets » qui deviennent des « fiches-actions » lorsque leur nature et leur plan de financement sont établis et qu'elles sont suffisamment mûres pour démarrer à court terme

<b>Orientation stratégique : Développement d'infrastructures en faveur de l'intermodalité et des mobilités douces</b>	<b>Intitulé du projet : <u>Aménagement du parvis de l'école Marie Jorand et de la rue de la Gare</u></b>	
---	--	---

<b>Fiche projet n°</b>	<b>16</b>
<b>Maître d'ouvrage</b>	<b>Commune de Vaires sur Marne</b>

### RESUME DU PROJET

Les travaux d'extension et de restructuration de l'école Marie Jorand nécessitent un réaménagement des abords. La création d'un véritable parvis piétonnier et la reconfiguration des accès à l'école permettront une meilleure sécurité des usagers et du public.

### OBLIGATION(S) REGLEMENTAIRE(S) ET PROGRAMMATIQUE(S) DONT RELEVE L'ACTION

- o Stratégie Nationale Bas Carbone
- o Stratégie Nationale pour la Biodiversité
- o SDRIF (Schéma Directeur de la Région Ile de France)
- o Projet de territoire
- o PCAET (Plan Climat Air Energie Territorial)
- o Contrat de ville
- o PLHI (Programme Local de l'Habitat Intercommunal)
- o SCOP (Schéma de Cohérence et d'Orientations Paysagères)
- o Plan de Prévention du Bruit dans l'Environnement
- o NPNRU (Nouveau Programme National de Renouvellement Urbain)
- o Contrat local de santé
- o Autres (à préciser)

### IMPACT(S) ECOLOGIQUE(S) DU PROJET

## FICHE PROJET DU CONTRAT DE RELANCE ET DE TRANSITION ECOLOGIQUE

<ul style="list-style-type: none"> <li>○ Lutte contre le changement climatique</li> <li>○ Adaptation au changement climatique et prévention des risques naturels</li> <li>○ Gestion de la ressource en eau</li> <li>○ Economie circulaire, déchets, prévention des risques technologiques</li> <li>○ Lutte contre les pollutions</li> <li>○ Biodiversité et protection des espaces naturels, agricoles et sylvicoles</li> </ul>	<p>○ Impact social (maintien ou création d'emploi vert, renforce l'accès aux services publics, contribue à la cohésion sociale...)</p>
---	--

### DISPOSITIF(S) FINANCIER(S) CONCERNE(S)

<p><b>CPER</b></p> <ul style="list-style-type: none"> <li>○ Mobilité multimodale</li> <li>○ Enseignement supérieur</li> <li>○ Recherche et Innovation</li> <li>○ Transition écologique et énergétique</li> <li>○ Numérique</li> <li>○ Innovation, filières d'avenir et usine du futur</li> <li>○ Territoires</li> </ul>	<p><b>DSIL</b></p> <ul style="list-style-type: none"> <li>○ Rénovation thermique, transition énergétique et développement des énergies renouvelables</li> <li>○ Mise aux normes et sécurisation des équipements publics</li> <li>○ Développement d'infrastructures en faveur de la mobilité</li> <li>○ Développement d'infrastructures en faveur de la construction de logement</li> <li>○ Développement du numérique et de la téléphonie mobile</li> <li>○ Réalisation d'hébergements et d'équipements publics rendus nécessaires par l'accroissement du nombre d'habitants</li> <li>○ Création, transformation et rénovation de bâtiments scolaires</li> </ul>
---	--

<p><b>FNADT</b></p> <ul style="list-style-type: none"> <li>○ Actions en faveur de l'emploi</li> <li>○ Action qui concourt à accroître l'attractivité des territoires</li> <li>○ Actions innovantes ou expérimentales dans le domaine de l'aménagement et le développement durable</li> </ul>	<p><b>DSIL PLAN DE RELANCE</b></p> <ul style="list-style-type: none"> <li>○ Préservation du patrimoine public historique et culturel</li> <li>○ Transition écologique</li> <li>○ Résilience sanitaire</li> </ul>
--	--

<ul style="list-style-type: none"> <li>○ <b>FAUD (Fond d'Aménagement et d'Urbanisme Durable)</b></li> </ul>	<p><b>AUTRES</b></p> <ul style="list-style-type: none"> <li>○ Préciser : à déterminer</li> </ul>
---	--

## FICHE PROJET DU CONTRAT DE RELANCE ET DE TRANSITION ECOLOGIQUE

--	--

### CALENDRIER PREVISIONNEL (cocher la ou les période (s) concernée(s))

2021 <input type="radio"/>	2022 <input checked="" type="radio"/>	2023 <input type="radio"/>	2024 <input type="radio"/>	2025 <input type="radio"/>
-------------------------------	--	-------------------------------	-------------------------------	-------------------------------

### BUDGET PREVISIONNEL

Montant total € HT : à déterminer

### PARTENAIRES IDENTIFIES

Cabinet BEC (AMO)



## FICHE PROJET DU CONTRAT DE RELANCE ET DE TRANSITION ECOLOGIQUE

<b>Orientation stratégique : Réduction et valorisation des déchets</b>	<b>Intitulé du projet : MISE EN PLACE DU TRI SELECTIF DANS L'HOTEL DE VILLE ET CERTAINS BATIMENTS COMMUNAUX</b>	
--	---	---

Fiche Projet n°	16	
Maître d'ouvrage	Ville de Champs sur Marne	Responsable du service Citoyenneté

### Résumé de l'action

Mise en place du tri sélectif dans l'hôtel de ville et certains bâtiments communaux.

### Description détaillée

Installation à venir du tri sélectif dans l'hôtel de ville et certains bâtiments communaux. En complément à la mise à disposition de conteneurs et poubelles dans les équipements municipaux, il est prévu des séances de sensibilisation auprès des agents et utilisateurs avec des intervenants du SIETREM. Le projet concernerait a minima l'hôtel de ville..

### OBLIGATION REGLEMENTAIRE ET PROGRAMMATIQUE DONT RELEVE LE PROJET

<ul style="list-style-type: none"> <li><input type="radio"/> Stratégie Nationale Bas Carbone</li> <li><input type="radio"/> SDRIF</li> <li><input type="radio"/> SCOT</li> <li><input type="radio"/> PCAET</li> <li><input type="radio"/> Contrat de ville</li> <li><input type="radio"/> PLHI</li> <li><input type="radio"/> Contrat local de santé</li> <li><input type="radio"/> Autres (à préciser)</li> </ul>	<ul style="list-style-type: none"> <li><input type="radio"/> Autres (à préciser)</li> </ul>
--	---

### CHAMP D'AMBITION ECOLOGIQUE DU PROJET

<ul style="list-style-type: none"> <li><input type="radio"/> Climat</li> <li><input type="radio"/> Energie</li> <li><input checked="" type="radio"/> Biodiversité</li> <li><input type="radio"/> Foncier</li> <li><input checked="" type="radio"/> Economie circulaire</li> </ul>	<ul style="list-style-type: none"> <li><input type="radio"/> Autres (à préciser)</li> </ul>
---	---

## FICHE PROJET DU CONTRAT DE RELANCE ET DE TRANSITION ECOLOGIQUE

### IMPACT ECOLOGIQUE DU PROJET

- Economie circulaire, déchets
- Impact social (maintien ou création d'emploi vert,...) (à préciser)
- renforce la proximité des habitants d'un territoire avec les principaux services publics (transports publics, santé, éducation, culture, sécurité ...);
- contribue à la cohésion sociale (citoyenneté, accompagnement socio-professionnel, réduction des inégalités...)

### DISPOSITIF FINANCIER CONCERNE

<b>CPER</b>	<b>DSIL</b>
<ul style="list-style-type: none"><li>○ Mobilité multimodale</li><li>○ Enseignement supérieur</li><li>○ Recherche et Innovation</li><li>● Transition écologique et énergétique</li><li>○ Numérique</li><li>○ Innovation, filières d'avenir et usine du futur</li><li>○ Territoires</li></ul>	<ul style="list-style-type: none"><li>○ Rénovation thermique, transition énergétique et développement des énergies renouvelables</li><li>○ Mise aux normes et sécurisation des équipements publics</li><li>○ Développement d'infrastructures en faveur de la mobilité</li><li>○ Développement d'infrastructures en faveur de la construction de logement</li><li>○ Développement du numérique et de la téléphonie mobile</li><li>○ Réalisation d'hébergements et d'équipements publics rendus nécessaires par l'accroissement du nombre d'habitants</li><li>○ Création, transformation et rénovation de bâtiments scolaires</li></ul>

<b>FNADT</b>	<b>DSIL PLAN DE RELANCE</b>
<ul style="list-style-type: none"><li>○ Actions en faveur de l'emploi</li><li>○ Action qui concourt à accroître l'attractivité des territoires</li><li>○ Actions innovantes ou expérimentales dans le domaine de l'aménagement et le développement durable</li></ul>	<ul style="list-style-type: none"><li>○ Préservation du patrimoine public historique et culturel</li><li>○ Transition écologique</li><li>○ Résilience sanitaire</li></ul>

## FICHE PROJET DU CONTRAT DE RELANCE ET DE TRANSITION ECOLOGIQUE

### CALENDRIER PREVISIONNEL (cocher la ou les période (s) concernée(s))

2021 o	2022 o	2023 o	2024 o	2025 o
-----------	-----------	-----------	-----------	-----------

### BUDGET PREVISIONNEL

Montant total € HT : à définir

### PARTENAIRES IDENTIFIES

SIETREM

### PLAN DE FINANCEMENT PREVISIONNEL

#### DEPENSES

Nature des dépenses	Montant HT	TVA	Montant TTC
Total			

#### RECETTES

Moyens financiers	Taux (% du HT)	Montant
Total		
Reste à charge collectivité		

## FICHE PROJET DU CONTRAT DE RELANCE ET DE TRANSITION ECOLOGIQUE

**FICHE PROJET :** projet planifié à long terme (2023-2026) qui pourront évoluer dans leur description et estimation. Les opérations envisagées font d'abord l'objet de « fiches-projets » qui deviennent des « fiches-actions » lorsque leur nature et leur plan de financement sont établis et qu'elles sont suffisamment mûres pour démarrer à court terme

<b>Orientation stratégique : <u>Préservation du patrimoine public historique et culturel</u></b>	<b>Intitulé du projet : <u>RENOVATION TOITURES ET TERRASSES</u> <u>SUIVANT DIAGNOSTIC SCHEMA</u> <u>DIRECTEUR PATRIMONIAL</u></b>	
--	---	---

<b>Fiche projet n°</b>	<b>16</b>
<b>Maître d'ouvrage</b>	<b>ROISSY EN BRIE</b>

### RESUME DU PROJET

### OBLIGATION(S) REGLEMENTAIRE(S) ET PROGRAMMATIQUE(S) DONT RELEVE L'ACTION

- Stratégie Nationale Bas Carbone
- Stratégie Nationale pour la Biodiversité
- SDRIF (Schéma Directeur de la Région Ile de France)
- Projet de territoire
- PCAET (Plan Climat Air Energie Territorial)
- Contrat de ville
- PLHI (Programme Local de l'Habitat Intercommunal)
- SCOP (Schéma de Cohérence et d'Orientations Paysagères)
- Plan de Prévention du Bruit dans l'Environnement
- NPNRU (Nouveau Programme National de Renouveau Urbain)
- Contrat local de santé
- Autres (à préciser)

## FICHE PROJET DU CONTRAT DE RELANCE ET DE TRANSITION ECOLOGIQUE

### IMPACT(S) ECOLOGIQUE(S) DU PROJET

<ul style="list-style-type: none"><li>○ Lutte contre le changement climatique</li><li>○ Adaptation au changement climatique et prévention des risques naturels</li><li>○ Gestion de la ressource en eau</li><li>○ Economie circulaire, déchets, prévention des risques technologiques</li><li>○ Lutte contre les pollutions</li><li>○ Biodiversité et protection des espaces naturels, agricoles et sylvicoles</li></ul>	<ul style="list-style-type: none"><li>○ Impact social (maintien ou création d'emploi vert, renforce l'accès aux services publics, contribue à la cohésion sociale...)</li></ul>
--	---

### DISPOSITIF(S) FINANCIER(S) CONCERNE(S)

<p style="text-align: center;"><b>CPER</b></p> <ul style="list-style-type: none"><li>○ Mobilité multimodale</li><li>○ Enseignement supérieur</li><li>○ Recherche et Innovation</li><li>○ Transition écologique et énergétique</li><li>○ Numérique</li><li>○ Innovation, filières d'avenir et usine du futur</li><li>○ Territoires</li></ul>	<p style="text-align: center;"><b>DSIL</b></p> <ul style="list-style-type: none"><li>○ Rénovation thermique, transition énergétique et développement des énergies renouvelables</li><li>○ Mise aux normes et sécurisation des équipements publics</li><li>○ Développement d'infrastructures en faveur de la mobilité</li><li>○ Développement d'infrastructures en faveur de la construction de logement</li><li>○ Développement du numérique et de la téléphonie mobile</li><li>○ Réalisation d'hébergements et d'équipements publics rendus nécessaires par l'accroissement du nombre d'habitants</li><li>○ Création, transformation et rénovation de bâtiments scolaires</li></ul>
---	--

<p style="text-align: center;"><b>FNADT</b></p> <ul style="list-style-type: none"><li>○ Actions en faveur de l'emploi</li><li>○ Action qui concourt à accroître l'attractivité des territoires</li><li>○ Actions innovantes ou expérimentales dans le domaine de l'aménagement et le développement durable</li></ul>	<p style="text-align: center;"><b>DSIL PLAN DE RELANCE</b></p> <ul style="list-style-type: none"><li>○ Préservation du patrimoine public historique et culturel</li><li>○ Transition écologique</li><li>○ Résilience sanitaire</li></ul>
--	--

## FICHE PROJET DU CONTRAT DE RELANCE ET DE TRANSITION ECOLOGIQUE

<input type="radio"/> <b>FAUD (Fond d'Aménagement et d'Urbanisme Durable)</b>	<b>AUTRES</b> <input type="radio"/> Préciser :
---	---

### CALENDRIER PREVISIONNEL (cocher la ou les période (s) concernée(s))

2021	2022	2023	2024	2025	2026
<input type="radio"/>	<input type="radio"/>	<input type="radio"/>	<input type="radio"/>	<input type="radio"/>	<input type="radio"/>

### BUDGET PREVISIONNEL

Montant total € HT :

### PARTENAIRES IDENTIFIES

--

## FICHE PROJET DU CONTRAT DE RELANCE ET DE TRANSITION ECOLOGIQUE

**FICHE PROJET :** projet planifié à long terme (2023-2026) qui pourront évoluer dans leur description et estimation. Les opérations envisagées font d'abord l'objet de « fiches-projets » qui deviennent des « fiches-actions » lorsque leur nature et leur plan de financement sont établis et qu'elles sont suffisamment mûres pour démarrer à court terme

<b>Orientation stratégique :</b> <b><u>Développement d'infrastructures en faveur de l'intermodalité et des mobilités douces</u></b>	<b>Intitulé du projet :</b> <b><u>AMELIORATION DE L'OFFRE DE STATIONNEMENT SECURISE POUR LES VELOS DANS LES EQUIPEMENTS MUNICIPAUX</u></b>	
--	---	---

<b>Fiche projet n°</b>	<b>17</b>	
<b>Maître d'ouvrage</b>	<b>VILLE DE CHAMPS SUR MARNE</b>	<b>Direction des services Techniques</b>

### RESUME DU PROJET

Il est communément admis que de nombreux éléments sont nécessaires au déclenchement du recours au vélo parmi lesquels, de façon non exhaustive, des parcours sécurisés, continus, lisibles ainsi que des modes de stationnement sécurisés.

Pour permettre le développement du recours au vélo comme mode de déplacement, le projet consistera, échelonné sur plusieurs années (plan pluriannuel d'investissement), à créer des lieux de stationnement de vélo garantissant aux usagers la sécurité de leur bicyclette aux abords des équipements municipaux.

### OBLIGATION(S) REGLEMENTAIRE(S) ET PROGRAMMATIQUE(S) DONT RELEVE L'ACTION

- o Stratégie Nationale Bas Carbone
- o Stratégie Nationale pour la Biodiversité
- o SDRIF (Schéma Directeur de la Région Ile de France)
- o Projet de territoire
- PCAET (Plan Climat Air Energie Territorial)
- o Contrat de ville
- o PLHI (Programme Local de l'Habitat Intercommunal)
- o SCOP (Schéma de Cohérence et d'Orientations Paysagères)
- o Plan de Prévention du Bruit dans l'Environnement
- o NPNRU (Nouveau Programme National de Renouvellement Urbain)
- o Contrat local de santé
- o Autres (à préciser)

## FICHE PROJET DU CONTRAT DE RELANCE ET DE TRANSITION ECOLOGIQUE

### IMPACT(S) ECOLOGIQUE(S) DU PROJET

<ul style="list-style-type: none"> <li>● Lutte contre le changement climatique             <ul style="list-style-type: none"> <li>○ Adaptation au changement climatique et prévention des risques naturels</li> <li>○ Gestion de la ressource en eau</li> <li>○ Economie circulaire, déchets, prévention des risques technologiques</li> </ul> </li> <li>● Lutte contre les pollutions             <ul style="list-style-type: none"> <li>○ Biodiversité et protection des espaces naturels, agricoles et sylvicoles</li> </ul> </li> </ul>	<ul style="list-style-type: none"> <li>● Impact social (maintien ou création d'emploi vert, renforce l'accès aux services publics, contribue à la cohésion sociale...)</li> </ul>
---	---

### DISPOSITIF(S) FINANCIER(S) CONCERNE(S)

<p><b>CPER</b></p> <ul style="list-style-type: none"> <li>● Mobilité multimodale             <ul style="list-style-type: none"> <li>○ Enseignement supérieur</li> <li>○ Recherche et Innovation</li> </ul> </li> <li>● Transition écologique et énergétique             <ul style="list-style-type: none"> <li>○ Numérique</li> <li>○ Innovation, filières d'avenir et usine du futur</li> <li>○ Territoires</li> </ul> </li> </ul>	<p><b>DSIL</b></p> <ul style="list-style-type: none"> <li>○ Rénovation thermique, transition énergétique et développement des énergies renouvelables</li> <li>○ Mise aux normes et sécurisation des équipements publics</li> <li>● Développement d'infrastructures en faveur de la mobilité             <ul style="list-style-type: none"> <li>○ Développement d'infrastructures en faveur de la construction de logement</li> <li>○ Développement du numérique et de la téléphonie mobile</li> <li>○ Réalisation d'hébergements et d'équipements publics rendus nécessaires par l'accroissement du nombre d'habitants</li> </ul> </li> <li>○ Création, transformation et rénovation de bâtiments scolaires</li> </ul>
---	--

<p><b>FNADT</b></p> <ul style="list-style-type: none"> <li>○ Actions en faveur de l'emploi</li> <li>○ Action qui concourt à accroître l'attractivité des territoires</li> <li>○ Actions innovantes ou expérimentales dans le domaine de l'aménagement et le développement durable</li> </ul>	<p><b>DSIL PLAN DE RELANCE</b></p> <ul style="list-style-type: none"> <li>○ Préservation du patrimoine public historique et culturel</li> <li>○ Transition écologique</li> <li>○ Résilience sanitaire</li> </ul>
--	--

<ul style="list-style-type: none"> <li>○ <b>FAUD (Fond d'Aménagement et d'Urbanisme Durable)</b></li> </ul>	<p><b>AUTRES</b></p> <ul style="list-style-type: none"> <li>○ Préciser :</li> </ul>
---	---



## FICHE PROJET DU CONTRAT DE RELANCE ET DE TRANSITION ECOLOGIQUE

### CALENDRIER PREVISIONNEL (cocher la ou les période (s) concernée(s))

2021 <input type="radio"/>	2022 <input checked="" type="radio"/>	2023 <input checked="" type="radio"/>	2024 <input checked="" type="radio"/>	2025 <input type="radio"/>
-------------------------------	--	--	--	-------------------------------

### BUDGET PREVISIONNEL

Montant total € HT : à définir

### PARTENAIRES IDENTIFIES

CAPVM : le développement de l'offre de stationnement doit s'articuler avec l'offre de pistes cyclables.

## FICHE PROJET DU CONTRAT DE RELANCE ET DE TRANSITION ECOLOGIQUE

**FICHE PROJET :** projet planifié à long terme (2023-2026) qui pourront évoluer dans leur description et estimation. Les opérations envisagées font d'abord l'objet de « fiches-projets » qui deviennent des « fiches-actions » lorsque leur nature et leur plan de financement sont établis et qu'elles sont suffisamment mûres pour démarrer à court terme

<b>Orientation stratégique : <u>Actions favorisant la cohésion sociale</u></b>	<b>Intitulé du projet :</b> <b><u>Maison de l'Environnement et du Patrimoine</u></b>	
--	---	---

<b>Fiche projet n°</b>	<b>16</b>
<b>Maître d'ouvrage</b>	<b>Mairie de Pontault-Combault</b>

### RESUME DU PROJET

Maison de l'Environnement et du Patrimoine :

Sensibiliser et informer un large public aux enjeux du développement de l'angle.

Favoriser les projets et initiatives associatives ou citoyennes.

Créer un centre de ressources.

Renforcer le lien social.

### OBLIGATION(S) REGLEMENTAIRE(S) ET PROGRAMMATIQUE(S) DONT RELEVE L'ACTION

- Stratégie Nationale Bas Carbone
- Stratégie Nationale pour la Biodiversité
- SDRIF (Schéma Directeur de la Région Ile de France)
- Projet de territoire
- PCAET (Plan Climat Air Energie Territorial)
- Contrat de ville
- PLHI (Programme Local de l'Habitat Intercommunal)
- SCOP (Schéma de Cohérence et d'Orientations Paysagères)
- Plan de Prévention du Bruit dans l'Environnement
- NPNRU (Nouveau Programme National de Renouvellement Urbain)
- Contrat local de santé
- Autres (à préciser)

## FICHE PROJET DU CONTRAT DE RELANCE ET DE TRANSITION ECOLOGIQUE

### IMPACT(S) ECOLOGIQUE(S) DU PROJET

<ul style="list-style-type: none"> <li><input type="checkbox"/> Lutte contre le changement climatique</li> <li><input type="checkbox"/> Adaptation au changement climatique et prévention des risques naturels</li> <li><input type="checkbox"/> Gestion de la ressource en eau</li> <li><input type="checkbox"/> Economie circulaire, déchets, prévention des risques technologiques</li> <li><input type="checkbox"/> Lutte contre les pollutions</li> <li><input type="checkbox"/> Biodiversité et protection des espaces naturels, agricoles et sylvicoles</li> </ul>	<ul style="list-style-type: none"> <li><input checked="" type="checkbox"/> Impact social (maintien ou création d'emploi vert, renforce l'accès aux services publics, contribue à la cohésion sociale...)</li> </ul>
---	---

### DISPOSITIF(S) FINANCIER(S) CONCERNE(S)

<p style="text-align: center;"><b>CPER</b></p> <ul style="list-style-type: none"> <li><input type="checkbox"/> Mobilité multimodale</li> <li><input type="checkbox"/> Enseignement supérieur</li> <li><input type="checkbox"/> Recherche et Innovation</li> <li><input type="checkbox"/> Transition écologique et énergétique</li> <li><input type="checkbox"/> Numérique</li> <li><input type="checkbox"/> Innovation, filières d'avenir et usine du futur</li> <li><input type="checkbox"/> Territoires</li> </ul>	<p style="text-align: center;"><b>DSIL</b></p> <ul style="list-style-type: none"> <li><input type="checkbox"/> Rénovation thermique, transition énergétique et développement des énergies renouvelables</li> <li><input type="checkbox"/> Mise aux normes et sécurisation des équipements publics</li> <li><input type="checkbox"/> Développement d'infrastructures en faveur de la mobilité</li> <li><input type="checkbox"/> Développement d'infrastructures en faveur de la construction de logement</li> <li><input type="checkbox"/> Développement du numérique et de la téléphonie mobile</li> <li><input checked="" type="checkbox"/> Réalisation d'hébergements et d'équipements publics rendus nécessaires par l'accroissement du nombre d'habitants</li> <li><input type="checkbox"/> Création, transformation et rénovation de bâtiments scolaires</li> </ul>
--	--

<p style="text-align: center;"><b>FNADT</b></p> <ul style="list-style-type: none"> <li><input type="checkbox"/> Actions en faveur de l'emploi</li> <li><input type="checkbox"/> Action qui concoure à accroître l'attractivité des territoires</li> <li><input type="checkbox"/> Actions innovantes ou expérimentales dans le domaine de l'aménagement et le développement durable</li> </ul>	<p style="text-align: center;"><b>DSIL PLAN DE RELANCE</b></p> <ul style="list-style-type: none"> <li><input type="checkbox"/> Préservation du patrimoine public historique et culturel</li> <li><input checked="" type="checkbox"/> Transition écologique</li> <li><input type="checkbox"/> Résilience sanitaire</li> </ul>
---	--

FICHE PROJET DU CONTRAT DE RELANCE ET DE TRANSITION ECOLOGIQUE

<input type="checkbox"/> FAUD (Fond d'Aménagement et d'Urbanisme Durable)	<input type="checkbox"/> AUTRES <input type="checkbox"/> Préciser :
---	--

**CALENDRIER PREVISIONNEL (cocher la ou les période (s) concernée(s))**

2021 <input type="checkbox"/>	2022 <input type="checkbox"/>	2023 <input checked="" type="checkbox"/>	2024 <input type="checkbox"/>	2025 <input type="checkbox"/>
----------------------------------	----------------------------------	---	----------------------------------	----------------------------------

**BUDGET PREVISIONNEL**

Montant total € HT : 500.000€ HT

**PARTENAIRES IDENTIFIES**

FICHE ACTION / FICHE PROJET

<b>Orientation stratégique : <u>Mise aux normes et sécurisation des équipements publics</u></b>	<b>Intitulé de l'action : <u>Agenda d'accessibilité programmée (Ad'AP) et plan marche</u></b>	
---	---	---

<b>Fiche action n°</b>	<b>17</b>
<b>Maître d'ouvrage</b>	<b>Ville de Chelles</b>

**RESUME DE L'ACTION**

Travaux de mise aux normes et d'accessibilité PMR des bâtiments et participation au déploiement du plan marche de la Communauté d'Agglomération Paris – Vallée de la Marne

**DESCRIPTION DETAILLEE**

Un programme pluriannuel d'investissement (PPI) sur 9 ans a été établi suite au diagnostic général opéré en 2015 par un organisme de contrôle sur l'ensemble des équipements publics de la Ville.

Un prévisionnel de travaux a été établi pour chaque année (de 2016 à 2024), avec un descriptif des travaux à réaliser et leurs estimatifs.

Chaque année, un arbitrage précis est nécessaire pour réaliser le maximum de travaux programmés depuis 2016, notamment au regard de l'enveloppe budgétaire attribuée pour l'année en cours.

Parallèlement à ces actions, la ville de Chelles contribuera au déploiement du plan marche de la Communauté d'Agglomération Paris-Vallée de la Marne.

## FICHE ACTION DU CONTRAT DE RELANCE ET DE TRANSITION ECOLOGIQUE

### OBLIGATION(S) REGLEMENTAIRE(S) ET PROGRAMMATIQUE(S) DONT RELEVE L'ACTION

- Stratégie Nationale Bas Carbone
- Stratégie Nationale pour la Biodiversité
- SDRIF (Schéma Directeur de la Région Ile de France)
- Projet de territoire
- PCAET (Plan Climat Air Energie Territorial)
- Contrat de ville
- PLHI (Programme Local de l'Habitat Intercommunal)
- SCOP (Schéma de Cohérence et d'Orientations Paysagères)
- Plan de Prévention du Bruit dans l'Environnement
- NPNRU (Nouveau Programme National de Renouvellement Urbain)
- Contrat local de santé
- Autres (à préciser)

Dans le cadre de la loi n°2005-102 du 11 février 2005 relative à l'égalité des droits et des chances pour tous (dite « loi handicap ») les collectivités devaient procéder à :

- La réalisation d'un audit accessibilité avant le 1<sup>er</sup> janvier 2011 pour les Etablissements Recevant du Public (ERP) du 1<sup>er</sup> groupe
- La mise en accessibilité de tous ses ERP avant le 1<sup>er</sup> janvier 2015.

Ensuite, la réglementation a été assouplie et il a été convenu de transmettre au représentant de l'Etat d'une part, les attestations d'accessibilité des bâtiments conformes, et ce, avant le 1<sup>er</sup> mars 2015, et d'autre part, d'établir avant le 27 septembre 2015 des Agendas d'Accessibilité Programmée (Ad'AP) pour bénéficier de délais supplémentaires (3, 6 ou 9 ans selon le cas) pour la réalisation des travaux.

Un programme pluriannuel d'investissement (PPI) sur 9 ans a ainsi été établi suite au diagnostic général opéré en 2015 par un organisme de contrôle sur l'ensemble des équipements publics de la Ville.

### IMPACT(S) ECOLOGIQUE(S) DU PROJET

- Lutte contre le changement climatique
- Adaptation au changement climatique et prévention des risques naturels
- Gestion de la ressource en eau
- Economie circulaire, déchets, prévention des risques technologiques
- Lutte contre les pollutions
- Biodiversité et protection des espaces naturels, agricoles et sylvicoles

Impact social (maintien ou création d'emploi vert, renforce l'accès aux services publics, contribue à la cohésion sociale...)

## FICHE ACTION DU CONTRAT DE RELANCE ET DE TRANSITION ECOLOGIQUE

### DISPOSITIF(S) FINANCIER(S) CONCERNE(S)

<p style="text-align: center;"><b>CPER</b></p> <ul style="list-style-type: none"> <li><input type="radio"/> Mobilité multimodale</li> <li><input type="radio"/> Enseignement supérieur</li> <li><input type="radio"/> Recherche et Innovation</li> <li><input type="radio"/> Transition écologique et énergétique</li> <li><input type="radio"/> Numérique</li> <li><input type="radio"/> Innovation, filières d'avenir et usine du futur</li> <li><input type="radio"/> Territoires</li> </ul>	<p style="text-align: center;"><b>DSIL</b></p> <ul style="list-style-type: none"> <li><input type="radio"/> Rénovation thermique, transition énergétique et développement des énergies renouvelables</li> <li><input checked="" type="radio"/> Mise aux normes et sécurisation des équipements publics</li> <li><input type="radio"/> Développement d'infrastructures en faveur de la mobilité</li> <li><input type="radio"/> Développement d'infrastructures en faveur de la construction de logement</li> <li><input type="radio"/> Développement du numérique et de la téléphonie mobile</li> <li><input type="radio"/> Réalisation d'hébergements et d'équipements publics rendus nécessaires par l'accroissement du nombre d'habitants</li> <li><input type="radio"/> Création, transformation et rénovation de bâtiments scolaires</li> </ul>
---	---

<p style="text-align: center;"><b>FNADT</b></p> <ul style="list-style-type: none"> <li><input type="radio"/> Actions en faveur de l'emploi</li> <li><input type="radio"/> Action qui concourt à accroître l'attractivité des territoires</li> <li><input type="radio"/> Actions innovantes ou expérimentales dans le domaine de l'aménagement et le développement durable</li> </ul>	<p style="text-align: center;"><b>DSIL PLAN DE RELANCE</b></p> <ul style="list-style-type: none"> <li><input type="radio"/> Préservation du patrimoine public historique et culturel</li> <li><input type="radio"/> Transition écologique</li> <li><input type="radio"/> Résilience sanitaire</li> </ul>
--	--

<ul style="list-style-type: none"> <li><input type="radio"/> <b>FAUD (Fond d'Aménagement et d'Urbanisme Durable)</b></li> </ul>	<p style="text-align: center;"><b>AUTRES</b></p> <ul style="list-style-type: none"> <li><input type="radio"/> Préciser :</li> </ul>
---	---

### CALENDRIER PREVISIONNEL (cocher la ou les période (s) concernée(s))

2021	2022	2023	2024	2025
X	X	X	X	X

## FICHE ACTION DU CONTRAT DE RELANCE ET DE TRANSITION ECOLOGIQUE

### PARTENAIRES IDENTIFIES

*Préciser le rôle des partenaires : Appui financier, administratif, technique, ou en moyens humains*

Dsil 2018

Travaux de mise aux normes et d'accessibilité PMR des bâtiments et espaces publics (2017-2020)  
: école des Aulnes et aménagement des pieds d'arbres (résine)

Montant attribué : 185.395,71€ HT

### PLAN DE FINANCEMENT PREVISIONNEL

Planning d'action, calendrier prévisionnel de réalisation et de dépense :

- Dépense 2021 → Travaux Années 2017/2018 → Montant 626.475 € HT
- Dépense 2022 → Travaux Années 2019/2020 → Montant 634.345 € HT
- Dépense 2023 → Travaux Années 2021/2022 → Montant 724.690 € HT
- Dépense 2024 → Travaux Année 2023 → Montant 235.520 € HT
- Dépense 2025 → Travaux Année 2024 → Montant 436.270 € HT

Montant total 2.657.300 € HT

### DEPENSES

Nature des dépenses	Montant HT	TVA	Montant TTC
<b>Investissement 2021</b>	<b>626.475 €</b>	<b>125.295 €</b>	<b>751.770 €</b>
<b>Investissement 2022</b>	<b>634.345 €</b>	<b>126.869 €</b>	<b>761.214 €</b>
<b>Investissement 2023</b>	<b>724.690 €</b>	<b>144938 €</b>	<b>869.628 €</b>
<b>Investissement 2024</b>	<b>235.520 €</b>	<b>47.104 €</b>	<b>282.624 €</b>
<b>Investissement 2025</b>	<b>436.270 €</b>	<b>87.254 €</b>	<b>523.524 €</b>
<b>Total</b>	<b>2.657.300 €</b>	<b>531.460 €</b>	<b>3.188.760 €</b>

### RECETTES

Moyens financiers	Taux (% du HT)	Montant
<b>Total</b>		
<b>Reste à charge collectivité</b>		

### INDICATEURS DE SUIVI ET RESULTATS ATTENDUS

Attestation d'accessibilité



## FICHE ACTION DU CONTRAT DE RELANCE ET DE TRANSITION ECOLOGIQUE

### **ANNEXES (facultatif)**

*exemple : courriers de confirmation des acteurs pour leur implication (notamment financière)*

ANNEXE 1 Délibération Approbation de l'AdAP

ANNEXE 2 : Tableau récapitulatif des périodes de l'agenda d'accessibilité programmé

## FICHE PROJET DU CONTRAT DE RELANCE ET DE TRANSITION ECOLOGIQUE

**FICHE PROJET :** projet planifié à long terme (2023-2026) qui pourront évoluer dans leur description et estimation. Les opérations envisagées font d'abord l'objet de « fiches-projets » qui deviennent des « fiches-actions » lorsque leur nature et leur plan de financement sont établis et qu'elles sont suffisamment mûres pour démarrer à court terme

<b>Orientation stratégique :</b> <u>Rénovation thermique, transition énergétique et développement des énergies renouvelables</u>	<b>Intitulé du projet :</b> <u>CREATION ECLAIRAGE PUBLIC</u> <u>ALLEE PIETONNE LE LONG DE</u> <u>L'AVENUE DE LA MALIBRAN (COTE</u> <u>AIME BOMPLAN)</u>	
---	---	---

<b>Fiche projet n°</b>	<b>17</b>
<b>Maître d'ouvrage</b>	<b>ROISSY EN BRIE</b>

### RESUME DU PROJET

Liaison piétonne entre la gare de Roissy en Brie et la gare de Pontault Combault.  
Réalisation du cheminement piéton par PVM, cependant aucun éclairage n'a été prévu ce qui augmente le sentiment d'insécurité.

### OBLIGATION(S) REGLEMENTAIRE(S) ET PROGRAMMATIQUE(S) DONT RELEVE L'ACTION

- o Stratégie Nationale Bas Carbone
- o Stratégie Nationale pour la Biodiversité
- o SDRIF (Schéma Directeur de la Région Ile de France)
- o Projet de territoire
- o PCAET (Plan Climat Air Energie Territorial)
- o Contrat de ville
- o PLHI (Programme Local de l'Habitat Intercommunal)
- o SCOP (Schéma de Cohérence et d'Orientations Paysagères)
- o Plan de Prévention du Bruit dans l'Environnement
- o NPNRU (Nouveau Programme National de Renouvellement Urbain)
- o Contrat local de santé
- o Autres (à préciser)

## FICHE PROJET DU CONTRAT DE RELANCE ET DE TRANSITION ECOLOGIQUE

### IMPACT(S) ECOLOGIQUE(S) DU PROJET

<ul style="list-style-type: none"><li>○ Lutte contre le changement climatique</li><li>○ Adaptation au changement climatique et prévention des risques naturels</li><li>○ Gestion de la ressource en eau</li><li>○ Economie circulaire, déchets, prévention des risques technologiques</li><li>○ Lutte contre les pollutions</li><li>○ Biodiversité et protection des espaces naturels, agricoles et sylvicoles</li></ul>	<ul style="list-style-type: none"><li>○ Impact social (maintien ou création d'emploi vert, renforce l'accès aux services publics, contribue à la cohésion sociale...)</li></ul>
--	---

### DISPOSITIF(S) FINANCIER(S) CONCERNE(S)

<p style="text-align: center;"><b>CPER</b></p> <ul style="list-style-type: none"><li>○ Mobilité multimodale</li><li>○ Enseignement supérieur</li><li>○ Recherche et Innovation</li><li>○ Transition écologique et énergétique</li><li>○ Numérique</li><li>○ Innovation, filières d'avenir et usine du futur</li><li>○ Territoires</li></ul>	<p style="text-align: center;"><b>DSIL</b></p> <ul style="list-style-type: none"><li>○ Rénovation thermique, transition énergétique et développement des énergies renouvelables</li><li>○ Mise aux normes et sécurisation des équipements publics</li><li>○ Développement d'infrastructures en faveur de la mobilité</li><li>○ Développement d'infrastructures en faveur de la construction de logement</li><li>○ Développement du numérique et de la téléphonie mobile</li><li>○ Réalisation d'hébergements et d'équipements publics rendus nécessaires par l'accroissement du nombre d'habitants</li><li>○ Création, transformation et rénovation de bâtiments scolaires</li></ul>
---	--

<p style="text-align: center;"><b>FNADT</b></p> <ul style="list-style-type: none"><li>○ Actions en faveur de l'emploi</li><li>○ Action qui concourt à accroître l'attractivité des territoires</li><li>○ Actions innovantes ou expérimentales dans le domaine de l'aménagement et le développement durable</li></ul>	<p style="text-align: center;"><b>DSIL PLAN DE RELANCE</b></p> <ul style="list-style-type: none"><li>○ Préservation du patrimoine public historique et culturel</li><li>○ Transition écologique</li><li>○ Résilience sanitaire</li></ul>
--	--

## FICHE PROJET DU CONTRAT DE RELANCE ET DE TRANSITION ECOLOGIQUE

<input type="radio"/> <b>FAUD (Fond d'Aménagement et d'Urbanisme Durable)</b>	<b>AUTRES</b> <input type="radio"/> Préciser :
---	---

### CALENDRIER PREVISIONNEL (cocher la ou les période (s) concernée(s))

2021 <input type="radio"/>	2022 <input type="radio"/>	2023 <input type="radio"/>	2024 <input type="radio"/>	2025 <input type="radio"/>	2026 <input type="radio"/>
-------------------------------	-------------------------------	-------------------------------	-------------------------------	-------------------------------	-------------------------------

### BUDGET PREVISIONNEL

Montant total € HT :

### PARTENAIRES IDENTIFIES

--

## FICHE ACTION DU CONTRAT DE RELANCE ET DE TRANSITION ECOLOGIQUE

**FICHE ACTION** : projet mature, avec un plan de financement établi, et planifié à court terme (2021 et 2022)

<b>Orientation stratégique : <u>Développement d'infrastructures en faveur de l'intermodalité et des mobilités douces</u></b>	<b>Intitulé de l'action : <u>Etude et création de parkings à vélos dans les écoles</u></b>	<b>Logo collectivité</b>
--	--	--------------------------

<b>Fiche action n°</b>	<b>18</b>
<b>Maître d'ouvrage</b>	<b>Commune de Courtry</b>

### RESUME DE L'ACTION

Etude et création de dispositifs sécurisés permettant aux enfants des écoles primaires d'entreposer leurs vélos personnels

### DESCRIPTION DETAILLEE

Les enfants en lien avec le CME CMJ ont émis le souhait de disposer d'équipements sécurisés pour stationner leurs vélos au sein de leur établissement. Cela permet ainsi de développer cette pratique et de diminuer l'utilisation de la voiture.  
Une étude est en cours et amènera au choix définitif

### OBLIGATION(S) REGLEMENTAIRE(S) ET PROGRAMMATIQUE(S) DONT RELEVE L'ACTION

## FICHE ACTION DU CONTRAT DE RELANCE ET DE TRANSITION ECOLOGIQUE

- ◆ Stratégie Nationale Bas Carbone
- Stratégie Nationale pour la Biodiversité
- SDRIF (Schéma Directeur de la Région Ile de France)
- Projet de territoire
- ◆ PCAET (Plan Climat Air Energie Territorial)
- Contrat de ville
- PLHI (Programme Local de l'Habitat Intercommunal)
- SCOP (Schéma de Cohérence et d'Orientations Paysagères)
- Plan de Prévention du Bruit dans l'Environnement
- NPNRU (Nouveau Programme National de Renouvellement Urbain)
- Contrat local de santé
- Autres (à préciser)

### IMPACT(S) ECOLOGIQUE(S) DU PROJET

- ◆ Lutte contre le changement climatique
- Adaptation au changement climatique et prévention des risques naturels
- Gestion de la ressource en eau
- Economie circulaire, déchets, prévention des risques technologiques
- ◆ Lutte contre les pollutions
- Biodiversité et protection des espaces naturels, agricoles et sylvicoles

- ◆ Impact social (maintien ou création d'emploi vert, renforce l'accès aux services publics, contribue à la cohésion sociale...)

### DISPOSITIF(S) FINANCIER(S) CONCERNE(S)

#### CPER

- ◆ Mobilité multimodale
- Enseignement supérieur
- Recherche et Innovation
- Transition écologique et énergétique
- Numérique
- Innovation, filières d'avenir et usine du futur
- Territoires

#### DSIL

- Rénovation thermique, transition énergétique et développement des énergies renouvelables
- Mise aux normes et sécurisation des équipements publics
- Développement d'infrastructures en faveur de la mobilité
- Développement d'infrastructures en faveur de la construction de logement
- Développement du numérique et de la téléphonie mobile
- Réalisation d'hébergements et d'équipements publics rendus nécessaires par l'accroissement du nombre d'habitants
- Création, transformation et rénovation de bâtiments scolaires

--	--

## FICHE ACTION DU CONTRAT DE RELANCE ET DE TRANSITION ECOLOGIQUE

<p style="text-align: center;"><b>FNADT</b></p> <ul style="list-style-type: none"> <li>○ Actions en faveur de l'emploi</li> <li>○ Action qui concoure à accroître l'attractivité des territoires</li> <li>○ Actions innovantes ou expérimentales dans le domaine de l'aménagement et le développement durable</li> </ul>	<p style="text-align: center;"><b>DSIL PLAN DE RELANCE</b></p> <ul style="list-style-type: none"> <li>○ Préservation du patrimoine public historique et culturel</li> <li>◆ Transition écologique</li> <li>○ Résilience sanitaire</li> </ul>
--	--

<ul style="list-style-type: none"> <li>○ <b>FAUD (Fond d'Aménagement et d'Urbanisme Durable)</b></li> </ul>	<p style="text-align: center;"><b>AUTRES</b></p> <ul style="list-style-type: none"> <li>○ Préciser :</li> </ul>
---	---

### CALENDRIER PREVISIONNEL (cocher la ou les période (s) concernée(s))

2021	2022	2023	2024	2025
◆	◆	○	○	○

### PARTENAIRES IDENTIFIES

*Préciser le rôle des partenaires : Appui financier, administratif, technique, ou en moyens humains*

Région (mobilité), DSIL plan de relance

### PLAN DE FINANCEMENT PREVISIONNEL

Montant total 1500 € HT /école en 2021 soit 3 000 €:

Calendrier prévisionnel (planning d'action, calendrier prévisionnel de réalisation et de dépense) :  
Fin 2021 voire 2022

#### DEPENSES

Nature des dépenses	Montant HT	TVA	Montant TTC
<b>Fourniture et pose</b>	<b>3 000,00 €</b>	<b>20 %</b>	<b>3 600 €</b>
<b>Total</b>	<b>3 000,00 €</b>	<b>20 %</b>	<b>3 600,00 €</b>

#### RECETTES

Moyens financiers	Taux (% du HT)	Montant

## FICHE ACTION DU CONTRAT DE RELANCE ET DE TRANSITION ECOLOGIQUE

Total		
Reste à charge collectivité		

### INDICATEURS DE SUIVI ET RESULTATS ATTENDUS

Amélioration des mobilités et lutte contre les pollutions et le changement climatique.  
Amélioration de la circulation.

### ANNEXES (facultatif)

*exemple : courriers de confirmation des acteurs pour leur implication (notamment financière)*

--



## FICHE PROJET DU CONTRAT DE RELANCE ET DE TRANSITION ECOLOGIQUE

**FICHE PROJET :** projet planifié à long terme (2023-2026) qui pourront évoluer dans leur description et estimation. Les opérations envisagées font d'abord l'objet de « fiches-projets » qui deviennent des « fiches-actions » lorsque leur nature et leur plan de financement sont établis et qu'elles sont suffisamment mûres pour démarrer à court terme

<b>Orientation stratégique :</b> <b><u>Développement du numérique et de la téléphonie mobile</u></b>	<b>Intitulé du projet :</b> <b><u>Modernisation du matériel informatique des services publics communaux</u></b>	
---	--	---

<b>Fiche projet n°</b>	<b>18</b>
<b>Maître d'ouvrage</b>	<b>Ville d'Emerainville</b>

### RESUME DU PROJET

L'objectif de cette fiche projet est de faire évoluer l'ensemble des services informatiques de la commune, par le remplacement des baies informatiques en premier lieu. Ceci permettra d'engendrer des économies en énergie électrique et ainsi réduire les émissions de CO2

### OBLIGATION(S) REGLEMENTAIRE(S) ET PROGRAMMATIQUE(S) DONT RELEVE L'ACTION

- X Stratégie Nationale Bas Carbone
- o Stratégie Nationale pour la Biodiversité
- o SDRIF (Schéma Directeur de la Région Ile de France)
- o Projet de territoire
- o PCAET (Plan Climat Air Energie Territorial)
- o Contrat de ville
- o PLHI (Programme Local de l'Habitat Intercommunal)
- o SCOP (Schéma de Cohérence et d'Orientations Paysagères)
- o Plan de Prévention du Bruit dans l'Environnement
- o NPNRU (Nouveau Programme National de Renouvellement Urbain)
- o Contrat local de santé
- o Autres (à préciser)

## FICHE PROJET DU CONTRAT DE RELANCE ET DE TRANSITION ECOLOGIQUE

### IMPACT(S) ECOLOGIQUE(S) DU PROJET

<ul style="list-style-type: none"> <li><input checked="" type="checkbox"/> Lutte contre le changement climatique</li> <li><input type="checkbox"/> Adaptation au changement climatique et prévention des risques naturels</li> <li><input type="checkbox"/> Gestion de la ressource en eau</li> <li><input type="checkbox"/> Economie circulaire, déchets, prévention des risques technologiques</li> <li><input checked="" type="checkbox"/> Lutte contre les pollutions</li> <li><input type="checkbox"/> Biodiversité et protection des espaces naturels, agricoles et sylvicoles</li> </ul>	<ul style="list-style-type: none"> <li><input type="checkbox"/> Impact social (maintien ou création d'emploi vert, renforce l'accès aux services publics, contribue à la cohésion sociale...)</li> </ul>
---	--

### DISPOSITIF(S) FINANCIER(S) CONCERNE(S)

<p style="text-align: center;"><b>CPER</b></p> <ul style="list-style-type: none"> <li><input type="checkbox"/> Mobilité multimodale</li> <li><input type="checkbox"/> Enseignement supérieur</li> <li><input type="checkbox"/> Recherche et Innovation</li> <li><input type="checkbox"/> Transition écologique et énergétique</li> <li><input checked="" type="checkbox"/> Numérique</li> <li><input type="checkbox"/> Innovation, filières d'avenir et usine du futur</li> <li><input type="checkbox"/> Territoires</li> </ul>	<p style="text-align: center;"><b>DSIL</b></p> <ul style="list-style-type: none"> <li><input type="checkbox"/> Rénovation thermique, transition énergétique et développement des énergies renouvelables</li> <li><input type="checkbox"/> Mise aux normes et sécurisation des équipements publics</li> <li><input type="checkbox"/> Développement d'infrastructures en faveur de la mobilité</li> <li><input type="checkbox"/> Développement d'infrastructures en faveur de la construction de logement</li> <li><input checked="" type="checkbox"/> Développement du numérique et de la téléphonie mobile</li> <li><input type="checkbox"/> Réalisation d'hébergements et d'équipements publics rendus nécessaires par l'accroissement du nombre d'habitants</li> <li><input type="checkbox"/> Création, transformation et rénovation de bâtiments scolaires</li> </ul>
---	--

<p style="text-align: center;"><b>FNADT</b></p> <ul style="list-style-type: none"> <li><input type="checkbox"/> Actions en faveur de l'emploi</li> <li><input type="checkbox"/> Action qui concourt à accroître l'attractivité des territoires</li> <li><input type="checkbox"/> Actions innovantes ou expérimentales dans le domaine de l'aménagement et le développement durable</li> </ul>	<p style="text-align: center;"><b>DSIL PLAN DE RELANCE</b></p> <ul style="list-style-type: none"> <li><input type="checkbox"/> Préservation du patrimoine public historique et culturel</li> <li><input type="checkbox"/> Transition écologique</li> <li><input type="checkbox"/> Résilience sanitaire</li> </ul>
---	---

FICHE PROJET DU CONTRAT DE RELANCE ET DE TRANSITION ECOLOGIQUE

<input type="radio"/> <b>FAUD (Fond d'Aménagement et d'Urbanisme Durable)</b>	<b>AUTRES</b> <input type="radio"/> Préciser :
---	---

**CALENDRIER PREVISIONNEL (cocher la ou les période (s) concernée(s))**

2021	2022	2023	2024	2025
<input type="radio"/>	<input type="radio"/>	<input checked="" type="checkbox"/>	<input checked="" type="checkbox"/>	<input checked="" type="checkbox"/>

**BUDGET PREVISIONNEL**

Montant total € HT : 800 000

**PARTENAIRES IDENTIFIES**

--

## FICHE PROJET DU CONTRAT DE RELANCE ET DE TRANSITION ECOLOGIQUE

**FICHE PROJET :** projet planifié à long terme (2023-2026) qui pourront évoluer dans leur description et estimation. Les opérations envisagées font d'abord l'objet de « fiches-projets » qui deviennent des « fiches-actions » lorsque leur nature et leur plan de financement sont établis et qu'elles sont suffisamment mûres pour démarrer à court terme

<b>Orientation stratégique : <u>Désimperméabilisation et végétalisation</u></b>	<b>Intitulé du projet : <u>Réalisation d'une coulée verte entre la Réserve Denis le Camus et le Bois de Célie</u></b>	
---	---	---

<b>Fiche projet n°</b>	<b>16</b>
<b>Maître d'ouvrage</b>	<b>Ville d'Emerainville</b>

### RESUME DU PROJET

La ville d'Emerainville est en passe d'acquérir la partie Sud de la zone Garmatex auprès de EPAMARNE. Sur cette zone, l'ambition de la commune est double : établir une coulée verte entre le Bois de Célie et la Réserve Denis le Camus au Sud, et répondre à la demande d'équipements sportifs dans le cadre de la reconstruction du collège Van Gogh .

Dans le cadre du SDRIF, une trame verte est identifiée sur cette parcelle, dont une partie a été protégée lors des études faites pour le lancement de la Déclaration d'Utilité Publique du projet RER E Est +.

L'ambition est de pouvoir renaturer ce secteur, aujourd'hui en friche.

### OBLIGATION(S) REGLEMENTAIRE(S) ET PROGRAMMATIQUE(S) DONT RELEVE L'ACTION

- Stratégie Nationale Bas Carbone
- Stratégie Nationale pour la Biodiversité
- SDRIF (Schéma Directeur de la Région Ile de France)
- Projet de territoire
- PCAET (Plan Climat Air Energie Territorial)
- Contrat de ville
- PLHI (Programme Local de l'Habitat Intercommunal)
- SCOP (Schéma de Cohérence et d'Orientations Paysagères)
- Plan de Prévention du Bruit dans l'Environnement
- NPNRU (Nouveau Programme National de Renouvellement Urbain)
- Contrat local de santé
- Autres (à préciser)

## FICHE PROJET DU CONTRAT DE RELANCE ET DE TRANSITION ECOLOGIQUE

### IMPACT(S) ECOLOGIQUE(S) DU PROJET

<ul style="list-style-type: none"><li><input type="radio"/> Lutte contre le changement climatique</li><li><input type="radio"/> Adaptation au changement climatique et prévention des risques naturels</li><li><input type="radio"/> Gestion de la ressource en eau</li><li><input type="radio"/> Economie circulaire, déchets, prévention des risques technologiques</li><li><input type="radio"/> Lutte contre les pollutions</li><li><input checked="" type="radio"/> Biodiversité et protection des espaces naturels, agricoles et sylvicoles</li></ul>	<p><input type="radio"/> Impact social (maintien ou création d'emploi vert, renforce l'accès aux services publics, contribue à la cohésion sociale...)</p>
---	--

### DISPOSITIF(S) FINANCIER(S) CONCERNE(S)

<p style="text-align: center;"><b>CPER</b></p> <ul style="list-style-type: none"><li><input type="radio"/> Mobilité multimodale</li><li><input type="radio"/> Enseignement supérieur</li><li><input type="radio"/> Recherche et Innovation</li><li><input checked="" type="radio"/> Transition écologique et énergétique</li><li><input type="radio"/> Numérique</li><li><input type="radio"/> Innovation, filières d'avenir et usine du futur</li><li><input type="radio"/> Territoires</li></ul>	<p style="text-align: center;"><b>DSIL</b></p> <ul style="list-style-type: none"><li><input type="radio"/> Rénovation thermique, transition énergétique et développement des énergies renouvelables</li><li><input type="radio"/> Mise aux normes et sécurisation des équipements publics</li><li><input type="radio"/> Développement d'infrastructures en faveur de la mobilité</li><li><input type="radio"/> Développement d'infrastructures en faveur de la construction de logement</li><li><input type="radio"/> Développement du numérique et de la téléphonie mobile</li><li><input type="radio"/> Réalisation d'hébergements et d'équipements publics rendus nécessaires par l'accroissement du nombre d'habitants</li><li><input type="radio"/> Création, transformation et rénovation de bâtiments scolaires</li></ul>
--	--

<p style="text-align: center;"><b>FNADT</b></p> <ul style="list-style-type: none"><li><input type="radio"/> Actions en faveur de l'emploi</li><li><input type="radio"/> Action qui concourt à accroître l'attractivité des territoires</li></ul>	<p style="text-align: center;"><b>DSIL PLAN DE RELANCE</b></p> <ul style="list-style-type: none"><li><input type="radio"/> Préservation du patrimoine public historique et culturel</li><li><input checked="" type="radio"/> Transition écologique</li><li><input type="radio"/> Résilience sanitaire</li></ul>
--	---

## FICHE PROJET DU CONTRAT DE RELANCE ET DE TRANSITION ECOLOGIQUE

<input type="checkbox"/> Actions innovantes ou expérimentales dans le domaine de l'aménagement et le développement durable	
--	--

<input type="checkbox"/> <b>FAUD (Fond d'Aménagement et d'Urbanisme Durable)</b>	<b>AUTRES</b> <input type="checkbox"/> Préciser :
--	--

### CALENDRIER PREVISIONNEL (cocher la ou les période (s) concernée(s))

2021	2022	2023	2024	2025
<input type="checkbox"/>	<input type="checkbox"/>	<input checked="" type="checkbox"/>	<input checked="" type="checkbox"/>	<input type="checkbox"/>

### BUDGET PREVISIONNEL

Montant total € HT :

### PARTENAIRES IDENTIFIES

--

# FICHE ACTION DU CONTRAT DE RELANCE ET DE TRANSITION ECOLOGIQUE

## FICHE ACTION

<b>Orientation stratégique :</b> <u>Mise aux normes et sécurisation des équipements publics</u>	<b>Intitulé du projet :</b> <u>Mise aux normes et sécurisation des aires de jeux dans les équipements publics visant à améliorer le cadre de vie des habitants</u>	
--	---	---

<b>Fiche projet n°</b>	<b>19</b>
<b>Maître d'ouvrage</b>	<b>Ville de Chelles</b>

### RESUME DU PROJET

Depuis plusieurs années, la ville de Chelles œuvre pour améliorer la qualité de ses espaces publics. Avec la réfection complète des aires de jeux dans les écoles, les crèches et les aires de jeux publiques, ces travaux permettent une remise en conformité des espaces publics avec le remplacement des jeux anciens, des sols souples actuels par des sols fluents ou sols souples classiques, du mobilier urbain ainsi que des clôtures endommagées.

Cette action, inscrite en continuité dans le temps, vise à l'amélioration du cadre de vie en recréant un espace convivial de vie dans le tissu urbain et en plaçant la santé et le bien être des habitants au cœur des projets.

### OBLIGATION(S) REGLEMENTAIRE(S) ET PROGRAMMATIQUE(S) DONT RELEVE L'ACTION

- Stratégie Nationale Bas Carbone
- Stratégie Nationale pour la Biodiversité
- SDRIF (Schéma Directeur de la Région Ile de France)
- Projet de territoire
- PCAET (Plan Climat Air Energie Territorial)
- Contrat de ville
- PLHI (Programme Local de l'Habitat Intercommunal)
- SCOP (Schéma de Cohérence et d'Orientations Paysagères)
- Plan de Prévention du Bruit dans l'Environnement
- NPNRU (Nouveau Programme National de Renouvellement Urbain)
- Contrat local de santé

## FICHE ACTION DU CONTRAT DE RELANCE ET DE TRANSITION ECOLOGIQUE

Autres (à préciser)

### IMPACT(S) ECOLOGIQUE(S) DU PROJET

- Lutte contre le changement climatique
- Adaptation au changement climatique et prévention des risques naturels
- Gestion de la ressource en eau
- Economie circulaire, déchets, prévention des risques technologiques
- Lutte contre les pollutions
- Biodiversité et protection des espaces naturels, agricoles et sylvicoles

Impact social (maintien ou création d'emploi vert, renforce l'accès aux services publics, contribue à la cohésion sociale...)

### DISPOSITIF(S) FINANCIER(S) CONCERNE(S)

#### CPER

- Mobilité multimodale
- Enseignement supérieur
- Recherche et Innovation
- Transition écologique et énergétique
- Numérique
- Innovation, filières d'avenir et usine du futur
- Territoires

#### DSIL

- Rénovation thermique, transition énergétique et développement des énergies renouvelables
- Mise aux normes et sécurisation des équipements publics
- Développement d'infrastructures en faveur de la mobilité
- Développement d'infrastructures en faveur de la construction de logement
- Développement du numérique et de la téléphonie mobile
- Réalisation d'hébergements et d'équipements publics rendus nécessaires par l'accroissement du nombre d'habitants
- Création, transformation et rénovation de bâtiments scolaires



## FICHE ACTION DU CONTRAT DE RELANCE ET DE TRANSITION ECOLOGIQUE

<p style="text-align: center;"><b>FNADT</b></p> <p><input type="checkbox"/> Actions en faveur de l'emploi</p> <p><input type="checkbox"/> Action qui concoure à accroître l'attractivité des territoires</p> <p><input type="checkbox"/> Actions innovantes ou expérimentales dans le domaine de l'aménagement et le développement durable</p>	<p style="text-align: center;"><b>DSIL PLAN DE RELANCE</b></p> <p><input type="checkbox"/> Préservation du patrimoine public historique et culturel</p> <p><input type="checkbox"/> Transition écologique</p> <p><input type="checkbox"/> Résilience sanitaire</p>
--	--

<p><input type="checkbox"/> <b>FAUD (Fond d'Aménagement et d'Urbanisme Durable)</b></p>	<p style="text-align: center;"><b>AUTRES</b></p> <p><input type="checkbox"/> Préciser :</p>
---	---

### CALENDRIER PREVISIONNEL (cocher la ou les période (s) concernée(s))

2021	2022	2023	2024	2025
X	X	X	X	<input type="checkbox"/>

**FICHE ACTION DU CONTRAT DE RELANCE ET DE TRANSITION ECOLOGIQUE**

**BUDGET PREVISIONNEL**

Montant total € HT pour 4 ans : **1 430 000.00 €**

Sites concernés	Montant travaux présentés	Répartition par année
Ecole les Tournelles	35 000,00	340 000,00
Square de L'Aulnoy	70 000,00	
Ecole Chanteraine	35 000,00	
Square Parc du Souvenir	200 000,00	
Ecole Mont Chalats	50 000,00	335 000,00
Ecole Bickart 2	35 000,00	
Ecole Pont du Forest	35 000,00	
Square du Parc du Moulin	80 000,00	
Ecole Arcades	35 000,00	
Ecole Vieux Colombier	35 000,00	
Square du Rond-Point Nord	65 000,00	
Ecole Curie	35 000,00	365 000,00
Ecole Chappe	35 000,00	
Ecole Docteur Roux	35 000,00	
Ecole Fournier	35 000,00	
Square de la Grande Prairie	85 000,00	
Ecole Grande Prairie	35 000,00	
Ecole Lise London	35 000,00	
Square des Cressonnières	70 000,00	
Plaine de jeux des Coudreaux	200 000,00	390 000,00
Crèche du Petit poucet	25 000,00	
Ecole Pasteur	35 000,00	
Square Felix Buchin	65 000,00	
Square de la Madeleine	65 000,00	
	<b>1 430 000,00</b>	

**PARTENAIRES IDENTIFIES**

--

FICHE ACTION / FICHE PROJET

<b>Orientation stratégique : Développement d'infrastructures en faveur de la mobilité</b>	<b>Intitulé de l'action : Plan de mise en accessibilité de la ville (actions au titre du PAVE) – Programmation annuelle</b>	
---	---	---

<b>Fiche action n°</b>	<b>18</b>
<b>Maître d'ouvrage</b>	<b>Ville de Chelles</b>

**RESUME DE L'ACTION**

Poursuite de la mise en accessibilité de la voirie et des espaces publics, au titre du PAVE.

**DESCRIPTION DETAILLEE**

- Aménagement des pieds d'arbres,
- Réalisation d'abaissement de trottoirs et pose de dalles podotactiles,
- Pose de potelets à « tête blanche »,
- Suppression d'obstacles sur les cheminements (racines, anciennes bornes, ...),
- Réfection des revêtements de trottoirs dégradés,
- Etc ...

## FICHE ACTION DU CONTRAT DE RELANCE ET DE TRANSITION ECOLOGIQUE

### OBLIGATION(S) REGLEMENTAIRE(S) ET PROGRAMMATIQUE(S) DONT RELEVE L'ACTION

- Stratégie Nationale Bas Carbone
- Stratégie Nationale pour la Biodiversité
- SDRIF (Schéma Directeur de la Région Ile de France)
- Projet de territoire
- PCAET (Plan Climat Air Energie Territorial)
- Contrat de ville
- PLHI (Programme Local de l'Habitat Intercommunal)
- SCOP (Schéma de Cohérence et d'Orientations Paysagères)
- Plan de Prévention du Bruit dans l'Environnement
- NPNRU (Nouveau Programme National de Renouvellement Urbain)
- Contrat local de santé
- Autres (à préciser)

### IMPACT(S) ECOLOGIQUE(S) DU PROJET

<ul style="list-style-type: none"> <li><input type="radio"/> Lutte contre le changement climatique</li> <li><input type="radio"/> Adaptation au changement climatique et prévention des risques naturels</li> <li><input type="radio"/> Gestion de la ressource en eau</li> <li><input type="radio"/> Economie circulaire, déchets, prévention des risques technologiques</li> <li><input type="radio"/> Lutte contre les pollutions</li> <li><input type="radio"/> Biodiversité et protection des espaces naturels, agricoles et sylvicoles</li> </ul>	<p><input checked="" type="checkbox"/> Impact social (maintien ou création d'emploi vert, renforce l'accès aux services publics, contribue à la cohésion sociale...)</p>
---	--

### DISPOSITIF(S) FINANCIER(S) CONCERNE(S)

<b>CPER</b>	<b>DSIL</b>
<ul style="list-style-type: none"> <li><input type="radio"/> Mobilité multimodale</li> <li><input type="radio"/> Enseignement supérieur</li> <li><input type="radio"/> Recherche et Innovation</li> <li><input type="radio"/> Transition écologique et énergétique</li> <li><input type="radio"/> Numérique</li> <li><input type="radio"/> Innovation, filières d'avenir et usine du futur</li> <li><input type="radio"/> Territoires</li> </ul>	<ul style="list-style-type: none"> <li><input type="radio"/> Rénovation thermique, transition énergétique et développement des énergies renouvelables</li> <li><input type="radio"/> Mise aux normes et sécurisation des équipements publics</li> <li><input checked="" type="checkbox"/> Développement d'infrastructures en faveur de la mobilité</li> <li><input type="radio"/> Développement d'infrastructures en faveur de la construction de logement</li>   <li><input type="radio"/> Développement du numérique et de la téléphonie mobile</li> <li><input type="radio"/> Réalisation d'hébergements et d'équipements publics rendus nécessaires par l'accroissement du nombre d'habitants</li> <li><input type="radio"/> Création, transformation et rénovation de bâtiments scolaires</li> </ul>

## FICHE ACTION DU CONTRAT DE RELANCE ET DE TRANSITION ECOLOGIQUE

--	--

<p style="text-align: center;"><b>FNADT</b></p> <ul style="list-style-type: none"> <li><input type="checkbox"/> Actions en faveur de l'emploi</li> <li><input type="checkbox"/> Action qui concoure à accroître l'attractivité des territoires</li> <li><input type="checkbox"/> Actions innovantes ou expérimentales dans le domaine de l'aménagement et le développement durable</li> </ul>	<p style="text-align: center;"><b>DSIL PLAN DE RELANCE</b></p> <ul style="list-style-type: none"> <li><input type="checkbox"/> Préservation du patrimoine public historique et culturel</li> <li><input type="checkbox"/> Transition écologique</li> <li><input type="checkbox"/> Résilience sanitaire</li> </ul>
---	---

<ul style="list-style-type: none"> <li><input type="checkbox"/> <b>FAUD (Fond d'Aménagement et d'Urbanisme Durable)</b></li> </ul>	<p style="text-align: center;"><b>AUTRES</b></p> <ul style="list-style-type: none"> <li><input type="checkbox"/> Préciser :</li> </ul>
--	--

### CALENDRIER PREVISIONNEL (cocher la ou les période (s) concernée(s))

2021	<u>2022</u>	<u>2023</u>	<u>2024</u>	<u>2025</u>
○	X	X	X	X

### PARTENAIRES IDENTIFIES

*Préciser le rôle des partenaires : Appui financier, administratif, technique, ou en moyens humains*

Etat au titre de la Dotation de Soutien à l'Investissement Local  
NB : des travaux de mise en accessibilité ont déjà été soutenues financièrement et subventionnées au titre de la DSIL

### PLAN DE FINANCEMENT PREVISIONNEL

**Montant total € HT pour l'année 2022 : 100 000,00 (budget alloué annuellement), soit 400 000,00 € HT sur 4 ans**

Calendrier prévisionnel (planning d'action, calendrier prévisionnel de réalisation et de dépense) :  
**Programme 2022, relatif à la mise en accessibilité de la voirie et des espaces publics (actions au titre du PAVE), puis poursuite les années suivantes (programmation annuelle)**

Début des travaux : été 2022  
 Fin des travaux : été 2022

**Puis poursuite de l'action les années suivantes**

## FICHE ACTION DU CONTRAT DE RELANCE ET DE TRANSITION ECOLOGIQUE

--

### DEPENSES PAR ANNEE

Nature des dépenses	Montant HT	TVA	Montant TTC
<b>Travaux</b>	<b>100 000,00</b>	<b>20 000,00</b>	<b>120 000,00</b>
<b>Total</b>	<b>100 000,00</b>	<b>20 000,00</b>	<b>120 000,00</b>

### RECETTES

Moyens financiers	Taux (% du HT)	Montant
<b>DSIL 2022</b>	<b>80 %</b>	<b>80 000,00 euros</b>
<b>Total</b>	<b>80 %</b>	<b>80 000,00 euros</b>
Reste à charge collectivité	<b>20 %</b>	<b>20 000,00</b>

### INDICATEURS DE SUIVI ET RESULTATS ATTENDUS

- Taux d'accessibilité de la voirie et des espaces publics

### ANNEXES (facultatif)

*exemple : courriers de confirmation des acteurs pour leur implication (notamment financière)*

--

## FICHE PROJET DU CONTRAT DE RELANCE ET DE TRANSITION ECOLOGIQUE

**FICHE PROJET :** projet planifié à long terme (2023-2026) qui pourront évoluer dans leur description et estimation. Les opérations envisagées font d'abord l'objet de « fiches-projets » qui deviennent des « fiches-actions » lorsque leur nature et leur plan de financement sont établis et qu'elles sont suffisamment mûres pour démarrer à court terme

<b>Orientation stratégique :</b> <u>Renforcement du plan d'agriculture urbaine</u>	<b>Intitulé du projet :</b> <u>CREATION-EXTENSION DES JARDINS FAMILIAUX</u>	<b>Logo collectivité</b>
---	--	--------------------------

<b>Fiche projet n°</b>	<b>18</b>
<b>Maître d'ouvrage</b>	<b>ROISSY EN BRIE</b>

### RESUME DU PROJET

Extension des jardins familiaux dans le quartier du Grand étang pour améliorer à la qualité de gestion des espaces périurbains, contribuer au développement d'un lieu de vie locale, participer aux loisirs et la vie familiale et maintenir le tissu sociale en favorisant la vie sociale et associative, créer du lien social et intergénérationnel autour du jardinage et de l'agriculture.

### OBLIGATION(S) REGLEMENTAIRE(S) ET PROGRAMMATIQUE(S) DONT RELEVE L'ACTION

- Stratégie Nationale Bas Carbone
- Stratégie Nationale pour la Biodiversité
- SDRIF (Schéma Directeur de la Région Ile de France)
- Projet de territoire
- PCAET (Plan Climat Air Energie Territorial)
- Contrat de ville
- PLHI (Programme Local de l'Habitat Intercommunal)
- SCOP (Schéma de Cohérence et d'Orientations Paysagères)
- Plan de Prévention du Bruit dans l'Environnement
- NPNRU (Nouveau Programme National de Renouvellement Urbain)
- Contrat local de santé
- Autres (à préciser)

## FICHE PROJET DU CONTRAT DE RELANCE ET DE TRANSITION ECOLOGIQUE

### IMPACT(S) ECOLOGIQUE(S) DU PROJET

<ul style="list-style-type: none"> <li>○ Lutte contre le changement climatique</li> <li>○ Adaptation au changement climatique et prévention des risques naturels</li> <li>○ Gestion de la ressource en eau</li> <li>○ Economie circulaire, déchets, prévention des risques technologiques</li> <li>○ Lutte contre les pollutions</li> <li><input checked="" type="checkbox"/> Biodiversité et protection des espaces naturels, agricoles et sylvicoles</li> </ul>	<ul style="list-style-type: none"> <li><input checked="" type="checkbox"/> Impact social (maintien ou création d'emploi vert, renforce l'accès aux services publics, contribue à la cohésion sociale...)</li> </ul>
---	---

### DISPOSITIF(S) FINANCIER(S) CONCERNE(S)

<p style="text-align: center;"><b>CPER</b></p> <ul style="list-style-type: none"> <li>○ Mobilité multimodale</li> <li>○ Enseignement supérieur</li> <li>○ Recherche et Innovation</li> <li>○ Transition écologique et énergétique</li> <li>○ Numérique</li> <li>○ Innovation, filières d'avenir et usine du futur</li> <li>○ Territoires</li> </ul>	<p style="text-align: center;"><b>DSIL</b></p> <ul style="list-style-type: none"> <li>○ Rénovation thermique, transition énergétique et développement des énergies renouvelables</li> <li>○ Mise aux normes et sécurisation des équipements publics</li> <li>○ Développement d'infrastructures en faveur de la mobilité</li> <li>○ Développement d'infrastructures en faveur de la construction de logement</li> <li>○ Développement du numérique et de la téléphonie mobile</li> <li>○ Réalisation d'hébergements et d'équipements publics rendus nécessaires par l'accroissement du nombre d'habitants</li> <li>○ Création, transformation et rénovation de bâtiments scolaires</li> </ul>
---	--

<p style="text-align: center;"><b>FNADT</b></p> <ul style="list-style-type: none"> <li>○ Actions en faveur de l'emploi</li> <li>○ Action qui concourt à accroître l'attractivité des territoires</li> <li>○ Actions innovantes ou expérimentales dans le domaine de l'aménagement et le développement durable</li> </ul>	<p style="text-align: center;"><b>DSIL PLAN DE RELANCE</b></p> <ul style="list-style-type: none"> <li>○ Préservation du patrimoine public historique et culturel</li> <li>○ Transition écologique</li> <li>○ Résilience sanitaire</li> </ul>
--	--



FICHE PROJET DU CONTRAT DE RELANCE ET DE TRANSITION ECOLOGIQUE

<input type="radio"/> FAUD (Fond d'Aménagement et d'Urbanisme Durable)	<b>AUTRES</b> <input type="radio"/> Préciser :
--	---

**CALENDRIER PREVISIONNEL (cocher la ou les période (s) concernée(s))**

2021 <input type="radio"/>	2022 <input type="radio"/>	2023 <input type="radio"/>	2024 <input type="radio"/>	2025 <input checked="" type="checkbox"/>	2026 <input type="radio"/>
-------------------------------	-------------------------------	-------------------------------	-------------------------------	---	-------------------------------

**BUDGET PREVISIONNEL**

Montant total € HT :650 000

**PARTENAIRES IDENTIFIES**

## FICHE ACTION DU CONTRAT DE RELANCE ET DE TRANSITION ECOLOGIQUE

**FICHE ACTION/FICHE PROJET** : action/projet qui contient à la fois un volet action (mise en œuvre en 2021-2022 + plan de financement établi) et d'un volet projet (mise en œuvre 2023-2026 + plan de financement qui n'est pas en encore connu)

<b>Orientation stratégique :</b> <u>Développement du numérique et de la téléphonie mobile</u>	<b>Intitulé de l'action/projet :</b> <u>Modernisation et refonte progressive du parc informatique communal et des systèmes numériques</u>	<b>Logo collectivité</b>
--	--	--------------------------

<b>Fiche action/projet n°</b>	<b>19</b>
<b>Maître d'ouvrage</b>	<b>Commune de Courtry</b>

### RESUME DE L'ACTION/PROJET

Volet action : Remplacement du matériel obsolète et vétuste et énergivore par du matériel plus performant en tenant compte du développement du télétravail

Volet projet : remplacement annuel des postes et des systèmes d'exploitation y compris serveurs et modernisation des baies informatiques pour sécurisation des données. Mettre à jour les outils numériques

### DESCRIPTION DETAILLEE

Remplacement des postes vétustes par du matériel adapté au télétravail (PC portable à développer) plus performant et moins énergivores permettant un confort de travail et d'utilisation. Sécuriser nos systèmes et nos équipements en modernisant nos baies et en adaptant nos serveurs.

### OBLIGATION(S) REGLEMENTAIRE(S) ET PROGRAMMATIQUE(S) DONT RELEVE L'ACTION

## FICHE ACTION DU CONTRAT DE RELANCE ET DE TRANSITION ECOLOGIQUE

- ◆ Stratégie Nationale Bas Carbone
- Stratégie Nationale pour la Biodiversité
- SDRIF (Schéma Directeur de la Région Ile de France)
- Projet de territoire
- ◆ PCAET (Plan Climat Air Energie Territorial)
- Contrat de ville
- PLHI (Programme Local de l'Habitat Intercommunal)
- SCOP (Schéma de Cohérence et d'Orientations Paysagères)
- Plan de Prévention du Bruit dans l'Environnement
- NPNRU (Nouveau Programme National de Renouvellement Urbain)
- Contrat local de santé
- Autres (à préciser) : obligation de sécurisation des données

### IMPACT(S) ECOLOGIQUE(S) DU PROJET

- Lutte contre le changement climatique
- Adaptation au changement climatique et prévention des risques naturels
- Gestion de la ressource en eau
- Economie circulaire, déchets, prévention des risques technologiques
- ◆ Lutte contre les pollutions
- Biodiversité et protection des espaces naturels, agricoles et sylvicoles

- ◆ Impact social (maintien ou création d'emploi vert, renforce l'accès aux services publics, contribue à la cohésion sociale...)

### DISPOSITIF(S) FINANCIER(S) CONCERNE(S)

#### CPER

- Mobilité multimodale
- Enseignement supérieur
- Recherche et Innovation
- ◆ Transition écologique et énergétique Numérique
- Innovation, filières d'avenir et usine du futur
- Territoires

#### DSIL

- Rénovation thermique, transition énergétique et développement des énergies renouvelables
- ◆ Mise aux normes et sécurisation des équipements publics
- Développement d'infrastructures en faveur de la mobilité
- Développement d'infrastructures en faveur de la construction de logement
- ◆ Développement du numérique et de la téléphonie mobile
- Réalisation d'hébergements et d'équipements publics rendus nécessaires par l'accroissement du nombre d'habitants
- Création, transformation et rénovation de bâtiments scolaires

## FICHE ACTION DU CONTRAT DE RELANCE ET DE TRANSITION ECOLOGIQUE

<p style="text-align: center;"><b>FNADT</b></p> <ul style="list-style-type: none"> <li>◆ Actions en faveur de l'emploi</li> <li>○ Action qui concourt à accroître l'attractivité des territoires</li> <li>○ Actions innovantes ou expérimentales dans le domaine de l'aménagement et le développement durable</li> </ul>	<p style="text-align: center;"><b>DSIL PLAN DE RELANCE</b></p> <ul style="list-style-type: none"> <li>○ Préservation du patrimoine public historique et culturel</li> <li>○ Transition écologique</li> <li>○ Résilience sanitaire</li> </ul>
--	--

<ul style="list-style-type: none"> <li>○ <b>FAUD (Fond d'Aménagement et d'Urbanisme Durable)</b></li> </ul>	<p style="text-align: center;"><b>AUTRES</b></p> <ul style="list-style-type: none"> <li>○ Préciser : Obligation de sécurité numérique</li> </ul>
---	--

### CALENDRIER PREVISIONNEL (cocher la ou les période (s) concernée(s))

2021	2022	2023	2024	2025	2026
◆	◆	◆	◆	◆	◆

### PARTENAIRES IDENTIFIES

*Préciser le rôle des partenaires : Appui financier, administratif, technique, ou en moyens humains*

Etat, (A solliciter)

### PLAN DE FINANCEMENT PREVISIONNEL

➔ Volet action

- Montant total 35 800 € refonte du système + remplacement postes informatiques, 25 000 € HT:
- Calendrier prévisionnel (planning d'action, calendrier prévisionnel de réalisation et de dépense) : chaque année remplacement + refonte en 2021.

➔ Volet projet

- Montant total 30 000 € HT /an chaque année jusqu'en 2026:

#### DEPENSES (volet action)

Nature des dépenses	Montant HT	TVA	Montant TTC
<b>Fourniture</b>	<b>35 800,00</b>		<b>43 000,00</b>

**FICHE ACTION DU CONTRAT DE RELANCE ET DE TRANSITION ECOLOGIQUE**

<b>Fourniture PC</b>	<b>25 000,00</b>	<b>5 000,</b>	<b>30 000,00</b>
<b>Total</b>	<b>60 800,00</b>	<b>12 200,00</b>	<b>73 000,00</b>

**RECETTES (volet action)**

Moyens financiers	Taux (% du HT)	Montant
<b>Total</b>		
<b>Reste à charge collectivité</b>		

**INDICATEURS DE SUIVI ET RESULTATS ATTENDUS**

Amélioration des conditions de travail, sécurisation des données et des équipements, optimisation de la gestion et simplification des tâches.

**ANNEXES (facultatif)**  
*exemple : courriers de confirmation des acteurs pour leur implication (notamment financière)*

## FICHE PROJET DU CONTRAT DE RELANCE ET DE TRANSITION ECOLOGIQUE

**FICHE PROJET :** projet planifié à long terme (2023-2026) qui pourront évoluer dans leur description et estimation. Les opérations envisagées font d'abord l'objet de « fiches-projets » qui deviennent des « fiches-actions » lorsque leur nature et leur plan de financement sont établis et qu'elles sont suffisamment mûres pour démarrer à court terme

<b>Orientation stratégique :</b> <b><u>Rénovation thermique, transition énergétique et développement des énergies renouvelables</u></b>	<b>Intitulé du projet :</b>  <b>INSTALLATION DE PANNEAUX PHOTOVOLTAIQUES SUR LES BATIMENTS COMMUNAUX</b>	
--	--	---

<b>Fiche projet n°</b>	<b>20</b>
<b>Maître d'ouvrage</b>	<b>ROISSY EN BRIE</b>

### RESUME DU PROJET

Lors de la réfection de certaines toitures, la ville envisage l'installation de panneaux photovoltaïques ou solaire pour contribuer au développement de la production locale et l'autoconsommation

### OBLIGATION(S) REGLEMENTAIRE(S) ET PROGRAMMATIQUE(S) DONT RELEVE L'ACTION

- Stratégie Nationale Bas Carbone
- Stratégie Nationale pour la Biodiversité
- SDRIF (Schéma Directeur de la Région Ile de France)
- Projet de territoire
- PCAET (Plan Climat Air Energie Territorial)
- Contrat de ville
- PLHI (Programme Local de l'Habitat Intercommunal)
- SCOP (Schéma de Cohérence et d'Orientations Paysagères)
- Plan de Prévention du Bruit dans l'Environnement
- NPNRU (Nouveau Programme National de Renouvellement Urbain)
- Contrat local de santé
- Autres (à préciser)

## FICHE PROJET DU CONTRAT DE RELANCE ET DE TRANSITION ECOLOGIQUE

### IMPACT(S) ECOLOGIQUE(S) DU PROJET

<ul style="list-style-type: none"> <li><input checked="" type="checkbox"/> Lutte contre le changement climatique</li> <li><input type="checkbox"/> Adaptation au changement climatique et prévention des risques naturels</li> <li><input type="checkbox"/> Gestion de la ressource en eau</li> <li><input type="checkbox"/> Economie circulaire, déchets, prévention des risques technologiques</li> <li><input checked="" type="checkbox"/> Lutte contre les pollutions</li> <li><input type="checkbox"/> Biodiversité et protection des espaces naturels, agricoles et sylvicoles</li> </ul>	<p>o Impact social (maintien ou création d'emploi vert, renforce l'accès aux services publics, contribue à la cohésion sociale...)</p>
---	--

### DISPOSITIF(S) FINANCIER(S) CONCERNE(S)

<p style="text-align: center;"><b>CPER</b></p> <ul style="list-style-type: none"> <li><input type="checkbox"/> Mobilité multimodale</li> <li><input type="checkbox"/> Enseignement supérieur</li> <li><input type="checkbox"/> Recherche et Innovation</li> <li><input type="checkbox"/> Transition écologique et énergétique</li> <li><input type="checkbox"/> Numérique</li> <li><input type="checkbox"/> Innovation, filières d'avenir et usine du futur</li> <li><input type="checkbox"/> Territoires</li> </ul>	<p style="text-align: center;"><b>DSIL</b></p> <ul style="list-style-type: none"> <li><input checked="" type="checkbox"/> Rénovation thermique, transition énergétique et développement des énergies renouvelables</li> <li><input type="checkbox"/> Mise aux normes et sécurisation des équipements publics</li> <li><input type="checkbox"/> Développement d'infrastructures en faveur de la mobilité</li> <li><input type="checkbox"/> Développement d'infrastructures en faveur de la construction de logement</li> <li><input type="checkbox"/> Développement du numérique et de la téléphonie mobile</li> <li><input type="checkbox"/> Réalisation d'hébergements et d'équipements publics rendus nécessaires par l'accroissement du nombre d'habitants</li> <li><input type="checkbox"/> Création, transformation et rénovation de bâtiments scolaires</li> </ul>
--	--

<p style="text-align: center;"><b>FNADT</b></p> <ul style="list-style-type: none"> <li><input type="checkbox"/> Actions en faveur de l'emploi</li> <li><input type="checkbox"/> Action qui concourt à accroître l'attractivité des territoires</li> <li><input type="checkbox"/> Actions innovantes ou expérimentales dans le domaine de l'aménagement et le développement durable</li> </ul>	<p style="text-align: center;"><b>DSIL PLAN DE RELANCE</b></p> <ul style="list-style-type: none"> <li><input type="checkbox"/> Préservation du patrimoine public historique et culturel</li> <li><input type="checkbox"/> Transition écologique</li> <li><input type="checkbox"/> Résilience sanitaire</li> </ul>
---	---

## FICHE PROJET DU CONTRAT DE RELANCE ET DE TRANSITION ECOLOGIQUE

<input type="radio"/> <b>FAUD (Fond d'Aménagement et d'Urbanisme Durable)</b>	<b>AUTRES</b> <input type="radio"/> Préciser :
---	---

### CALENDRIER PREVISIONNEL (cocher la ou les période (s) concernée(s))

2021	2022	2023	2024	2025	2026
<input type="radio"/>	<input type="radio"/>	<input type="radio"/>	<input type="radio"/>	<input type="radio"/>	<input type="radio"/>

### BUDGET PREVISIONNEL

Montant total € HT :

### PARTENAIRES IDENTIFIES

--



## FICHE ACTION DU CONTRAT DE RELANCE ET DE TRANSITION ECOLOGIQUE

### FICHE PROJET

<b>Orientation stratégique : <u>Préservation du patrimoine public historique et culturel</u></b>	<b>Intitulé de l'action : <u>Aménagement et rénovation énergétique de l'ancienne bibliothèque Georges Brassens en vue d'y accueillir a collection du musée Bonno</u></b>	
--	--	---

<b>Fiche action n°</b>	<b>20</b>
<b>Maître d'ouvrage</b>	<b>Ville de Chelles</b>

#### RESUME DE L'ACTION

La Ville de Chelles possède un musée municipal aux collections remarquables. Certaines d'entre elles sont classées « Monument historique » et le musée bénéficie du label d'Etat « Musée de France ». Il s'agit du musée Alfred BONNO, actuellement situé place de la République à Chelles, à proximité immédiate de l'hôtel de ville et des vestiges de l'abbaye, est installé dans un des plus anciens bâtiments de la ville, construit en 1865, qui a abrité la mairie jusqu'en 1936. Y sont exposés une partie des objets archéologiques provenant des fouilles sur la commune, qui permettent de retracer l'évolution du territoire de la Préhistoire à la disparition de l'abbaye royale à la Révolution en passant par l'agglomération romaine, ainsi qu'une collection exceptionnelle de tissus mérovingiens du 7e siècle ayant appartenu à la reine Bathilde, fondatrice du monastère. D'autres collections, les sculptures de l'abbaye ou les tableaux et dessins de Guy-Pierre Fauconnet (artiste du début du 20e siècle ayant travaillé pour Poiret ou Cocteau), ne sont actuellement pas en présentation permanente faute de place.

De façon générale, le bâtiment qui abrite actuellement le musée Alfred BONNO ne permet pas de valoriser ses collections : manque de place, distribution des lieux ne permettant pas la mise en place d'un parcours muséographique, réserves insuffisantes, accessibilité PMR difficile.

La Ville de Chelles a donc pour projet depuis quelques années d'accueillir le musée dans un bâtiment digne de ses collections et d'en accroître sa fréquentation et son rayonnement. Accompagnée par la Drac d'Ile-de-France, elle a formalisée son ambition par un nouveau Projet Culturel et Scientifique et d'y attribuer des moyens de fonctionnement supplémentaires (création de deux postes, augmentation conséquent du budget de fonctionnement).

Le bâtiment de l'ancienne bibliothèque municipale, situé rue Eterlet à Chelles, a été retenu par la Ville pour accueillir son futur musée. Il fait l'objet d'un certain nombre de diagnostics préalables et son potentiel de transformation en musée a été confirmé par l'architecte conseil de la Drac.

## FICHE ACTION DU CONTRAT DE RELANCE ET DE TRANSITION ECOLOGIQUE

Le bâtiment doit cependant prévoir d'importants travaux d'aménagement pour accueillir un espace muséographique aux normes (nouveau parcours augmenté, nouveau mobilier de présentation, outils numériques), des réserves, des zones d'études, des espaces administratifs, un espace d'accueil, une salle de médiation. Son aménagement devra aussi être adapté à la présentation et à la conservation d'œuvres sensibles (éclairage adapté, régulation du climat etc.).

L'étude de programmation est prévue pour le courant de l'année 2022 avec l'appui d'un comité scientifique et de la Drac. Les travaux d'aménagement seraient réalisés en 2023 dans la perspective d'une ouverture au public en la fin de l'année 2023 et le début de l'année 2024.

### DESCRIPTION DETAILLEE

#### **Aménagement de l'ancienne bibliothèque Georges Brassens et installation des collections du musée municipal Alfred BONNO**

Le redéploiement des collections dans ce nouveau lieu, avec des espaces pensés, permettra au musée d'assurer pleinement son rôle de préservation, de découverte et de promotion du territoire et ce, dans un cadre fonctionnel, attractif et accessible. L'amélioration des conditions d'accueil et de visite dans un environnement permettant une meilleure gestion des conditions de conservation, d'étude et de mise en valeur des collections sera un facteur de dynamisation de la structure.

En raison de l'obsolescence du mobilier actuellement utilisé, qu'il soit de stockage (rayonnages, meubles à plan, armoires ignifugées) ou de présentation (vitrines, matériel muséographique et scénographique), celui-ci devra être entièrement renouvelé afin de répondre aux normes de conservations, d'accessibilité et d'esthétisme contemporain.

#### **OBJECTIFS**

- Accroître le rayonnement du musée et sa fréquentation au regard des collections actuelles (existant au sein du musée, en exposition ou en réserves, propres ou en dépôt) au regard des collections potentielles (mobilier non étudié conservé au service archéologique, collections particulières)
- Doubler la fréquentation de 3500 à 7000 visiteurs par an a minima
- Installer le musée dans un lieu adapté à la conservation à la présentation au public avec les espaces nécessaires à chaque fonction (accueil, réserves, travail) avec des moyens en adéquation avec les ambitions définis dans le projet scientifique et technique (PSC)

#### **CALENDRIER**

2022 : Etude de programmation

2023 : Travaux d'aménagement et déménagement des collections

Fin 2023 – début 2024 : ouverture au public.

#### **LE PROJET D'AMENAGEMENT**

##### **Le bâtiment**

Les locaux se composent de deux plateaux : un rez-de-chaussée de 380 m<sup>2</sup> et un premier étage de 335 m<sup>2</sup>. L'accès à l'étage s'effectue par un escalier à vis ainsi que par un ascenseur.

L'accès public se situe sur une placette donnant sur la rue Louis Eterlet. A l'opposé de cette entrée, une cour privative de 60 m<sup>2</sup> est accessible aux véhicules et s'ouvre sur le bâtiment principal ainsi que sur une annexe de 53 m<sup>2</sup>.

La surface disponible sera ainsi augmentée de 180 m<sup>2</sup> par rapport à la surface actuelle. Toutefois, la hauteur sous plafond est moindre que celle de la construction actuelle : hauteur sous dalle de 2.80

## FICHE ACTION DU CONTRAT DE RELANCE ET DE TRANSITION ECOLOGIQUE

m à 4.10 m au RDC et 3,70 m en étage (soit une hauteur sous plafond de 2,60 m à 3,85 m au rez-de-chaussée et 3.05 m à 3,50 m en étage). Dans l'équipement actuel, 60 % des pièces disposent de 3,50 m à 4,10 m de hauteur sous plafond (l'ensemble des zones d'exposition et une partie des lieux de stockage). Ces données doivent être prises en compte à la fois pour la muséographie et les besoins en surface des réserves et être palliées par une recherche d'ergonomie de stockage.

Même s'il s'agit d'une surface supérieure à l'actuelle, les collections conservés dans des réserves externalisées sur les divers sites de la Ville ne pourront y être intégrées. Elles devront être regroupées à moyen terme dans un lieu plus adapté. La construction prochaine d'un nouveau Centre Technique Municipal devrait être l'occasion de créer des réserves externalisées et sécurisées, comme cela est également envisagé pour le service des archives de la Ville.

### **Eléments généraux concernant le nouveau bâtiment du musée**

Les espaces intérieurs seront clairement définis : accueil, zone d'exposition permanente et temporaire, salle de médiation, réserves, administration, locaux de travail et d'études. On s'attachera à maintenir une séparation stricte des espaces dévolus au musée et au service archéologique tout en facilitant une gestion conjointe, particulièrement en termes de conservation préventive.

L'ensemble des locaux sera sécurisé. Des dispositifs de contrôle permettront d'assurer la sûreté des personnes et des biens : détection incendie, dispositif anti-intrusion, contrôle des conditions climatiques. Lors de l'absence du personnel, les alarmes et levées de doutes seront reportées sur le poste de Police municipale. En raison de la configuration des lieux, avec notamment, la présence d'accès éloignés de la voirie publique, un système de vidéoprotection sera installé à la fois en extérieur mais également en intérieur dans la partie accessible au public. Celui-ci sera également relié au centre de supervision urbain de la Police municipale mais également à l'accueil du musée. Un nouveau plan de retrait et de sauvegarde des collections sera élaboré en fonction de la conformation des locaux.

Les solutions techniques visant à optimiser aux mieux les surfaces mises à disposition seront systématiquement à rechercher.

Durant les années 2020 et 2021 ont été réalisées dans le bâtiment des études de portance, de performance énergétique et climatique qui alimenteront l'étude de faisabilité et de programmation en 2022.

### **Les composantes de l'équipement**

#### **L'accès**

Le lieu disposant de deux accès, il sera possible de distinguer un accès de service et un accès public. L'accès de service s'effectuera par la cour à l'arrière du bâtiment. Il s'articulera avec une zone de transit avec espace de chargement qui pourra être utilisée par des véhicules assurant des fonctions de livraison ou d'enlèvement (transport d'œuvres et livraison de matériel).

La conformation des lieux oblige pour rejoindre l'étage (escalier et ascenseur) à traverser une grande partie du rez-de-chaussée. Il conviendra d'en tenir compte dans l'aménagement des espaces destinés au public.

D'autre part, si l'existence d'un ascenseur facilite l'accès de collections à l'étage, il est nécessaire de disposer d'ouvrants sur l'extérieur au premier suffisamment importants pour permettre la manutention de quantité importante de mobilier et/ou de dimensions supérieures à la capacité de dudit ascenseur.

L'accès public dispose d'un accès PMR et de sanitaires accessibles au public à proximité desquels sera aménagé l'espace d'accueil.

## FICHE ACTION DU CONTRAT DE RELANCE ET DE TRANSITION ECOLOGIQUE

### **L'accueil**

L'espace d'accueil constituera une « zone tampon », un « sas », qui permettra au public de patienter, se regrouper, s'informer et se repérer.

On y trouvera la billetterie, un espace de vente et d'information, un vestiaire ainsi qu'un endroit de détente et de repos.

Un terminal du système de vidéosurveillance des salles accessibles au public sera installé au niveau du comptoir de billetterie.

### **Les espaces d'expositions**

Les zones d'exposition, pour des raisons d'accessibilité et de sécurité, prendront obligatoirement place en rez-de-chaussée. Elles feront l'objet d'une étude architecturale et muséographique poussée qui intégrera l'ensemble de la scénographie qui aura été affiné par le conseil scientifique selon la trame donnée en 7.3. Ces zones se répartiront entre un espace d'exposition permanent et un espace d'exposition temporaire. Tous deux seront en relation aisée avec un espace de médiation polyvalent.

L'exposition permanente :

Le synopsis de parcours muséographique de l'exposition permanente, élaboré par le Comité scientifique, servira de cadre au projet architectural qui en restituera les principes scénographiques et émettra des propositions quant à la gestion des circulations, effets de perspective et d'occultation, des matériaux et éclairage, des types de vitrines et de la disposition des espaces de médiation (manipulations et multimédias).

Des lieux de repos, en particulier pour les personnes ayant des difficultés à se mouvoir, devront être disposés au sein de l'exposition, en liaison avec certains éléments de la muséographie (œuvres principales, zones de manipulation ou de découverte multimédia).

La collection phare du musée constituée de textiles alto-médiévaux fera l'objet d'une attention particulière en raison des impératifs liés à sa conservation (luminosité humidité, contrôle des flux, sécurité, ...).

L'exposition temporaire, l'espace actualité :

En fonction de son utilisation, exposition temporaire ou espace d'actualité, il s'agira d'un espace qui devra être modulable afin d'accueillir aussi bien des petites expositions d'actualité que des expositions temporaires plus conséquentes.

Un espace de stockage servira à entreposer le mobilier et matériel (vitrine, éclairage, socles, ...) ainsi que les boîtes et caisses de transport des prêts éventuels. Cet espace sera contigu ou non à la salle d'exposition temporaire.

### **L'espace pédagogique polyvalent**

L'existence d'un espace pédagogique polyvalent indépendant est un élément important pour la dynamisation du lieu et le développement des activités de médiation. Il pourra également être mis à disposition des partenaires du musée.

Il sera utilisé pour des activités diverses en direction des publics en liens avec les zones d'exposition permanentes ou temporaires. (Ateliers, manipulations, conférences et projections).

Il sera modulable pour pouvoir accueillir une classe (soit 35 personnes pour les activités de

## FICHE ACTION DU CONTRAT DE RELANCE ET DE TRANSITION ECOLOGIQUE

médiation) ou une assemblée assise (45 personnes pour une vidéo-projection ou une conférence). Il sera muni d'un point d'eau, nécessaire à certaines activités (peinture, modelage, ...).

Un espace de stockage l'accompagnera pour y entreposer le mobilier, le matériel, les accessoires et les outils nécessaires aux médiations proposées.

Les chaises nécessaires pour les conférences et projections ne seront pas stockées sur place et seront réservées auprès des services techniques de la Ville afin d'éviter l'encombrement de la structure.

### **Les espaces de travail**

Les salles de travail, d'étude et de documentation seront disposées de manière privilégiée au premier étage. Ce dernier ne sera pas accessible au visiteur ce qui permettra un meilleur contrôle des circulations et mouvements.

Les salles posséderont les infrastructures nécessaires aux fonctions qui leurs seront attribuées (postes de travail administratif, informatique, d'étude, de traitement et de réception).

Les bureaux :

Les surfaces seront calculées en fonction de l'effectif présent de manière permanente après redéploiement total (tel que défini au 11), augmenté d'un facteur de 1.5, qui prendra en compte la possibilité de personnel supplémentaire occasionnel (chargés de mission, étudiants, stagiaires, services civiques ou autres).

Il est prévu a minima trois pièces : la première dédiée à la direction (permettant également la tenue de réunion de 5/6 personnes), la seconde pour la régie des collections, la troisième accueillera le service des publics.

Les salles de gestion des collections :

Les salles destinées au traitement, à la prise de vues, et à l'étude des collections seront idéalement installées au plus près des réserves.

La salle de traitement des collections servira au nettoyage, au conditionnement et au traitement préventif des collections. Considérée comme une salle de laboratoire, elle sera équipée d'une paillasse, d'un point d'eau à douchette, d'une évacuation pour les eaux chargées, d'un système de ventilation et d'une hotte aspirante.

Les salles d'étude des collections, a minima au nombre de deux, devront avoir un caractère polyvalent permettant de déployer les collections, d'effectuer des remontages et regroupement d'objets et de tessons, de les inventorier, de les photographier et de les dessiner.

L'atelier :

L'atelier assurera la création de support de conditionnement, d'exposition et de médiation. Il devra être d'un accès aisé depuis les zones d'exposition et les zones de travail et bénéficier d'une aération et d'un éclairage adéquat.

Le centre de ressources et de recherche :

Le centre de ressource comportera trois espaces :

- une salle d'archives uniquement accessible au personnel du musée et bénéficiant au même titre que les collections d'un suivi en conservation préventive ;
- une bibliothèque ;
- une salle de consultation pour le personnel et les extérieurs (étudiants et chercheurs). Les deux derniers pourront éventuellement être regroupés.

L'ensemble des originaux liés à la gestion du musée et son administration et tous les documents en relation avec les collections (registre d'inventaire et document de récolement, dossiers d'œuvres, rapport minute, relevés et iconographie des fouilles archéologiques transférées dans l'établissement) seront conservés dans la salle d'archives.

## FICHE ACTION DU CONTRAT DE RELANCE ET DE TRANSITION ECOLOGIQUE

La bibliothèque disposera à la fois les ouvrages de référence scientifique, d'histoire locale et de médiation nécessaires à l'étude des collections et à la réalisation des expositions et manifestations. La salle de consultation permettra d'accueillir trois chercheurs simultanément et sera équipée d'un terminal informatique permettant de consulter les fichiers d'inventaire (bibliothèque, document originaux, collections, documents et iconographie).

### **Les locaux techniques**

Nous trouverons dans le musée les locaux techniques habituels : couloirs, chaufferie, local électrique et informatique, machinerie d'ascenseur, local ménager, toilettes (à créer au premier étage), salle servant de réfectoire (type tisanière).

A ces locaux habituels s'ajouteront les réserves de stockage de matériel destinées au matériel de présentation, conditionnement et de conservation.

### **Les réserves**

Les réserves seront conçues non comme un simple lieu de stockage mais comme un véritable lieu de conservation des collections. L'étude architecturale devra apporter des solutions en termes d'optimisation de la surface exploitable en proposant des systèmes de rangement et de conditionnement et en anticipant l'accroissement des collections sans omettre les besoins spécifiques à leurs utilisations : espace de circulation, distinction physique entre collections rentrées dans l'inventaire du musée et mobilier archéologique relevant du service archéologique en attente, partie de réserves à atmosphère contrôlée (sèche et humide).

Les réserves archéologiques manquent d'espace. Le reconditionnement des collections actuelles nécessiterait entre 165 et 190 m<sup>2</sup>, contre 80 m<sup>2</sup> actuellement. Il faudra également prévoir une surface supplémentaire pour rendre possibles les perspectives d'accroissement des collections. L'utilisation de compactus permettrait un gain de place important. Près de 75 % des rayonnages actuels sont susceptibles d'être compactés et mobiles.

L'annexe extérieure de 53 m<sup>2</sup> permettra de stocker le mobilier pondéreux qui ne pourra accéder à l'étage (pierres sculptées, sarcophage).

Il est nécessaire que les collections soient conservées dans des espaces adaptés, répondant aux normes en matière de conservation et de gestion et offrant des perspectives d'accroissement.

Pour des raisons techniques et de gestion entre le service archéologique et le musée, les réserves actuelles externes ne pourront être intégrées dans le périmètre actuel du projet. Elles devront faire l'objet d'une étude indépendante afin de pouvoir être regroupées dans des réserves mutualisées.

## FICHE ACTION DU CONTRAT DE RELANCE ET DE TRANSITION ECOLOGIQUE

### OBLIGATION(S) REGLEMENTAIRE(S) ET PROGRAMMATIQUE(S) DONT RELEVE L'ACTION

- X Stratégie Nationale Bas Carbone
  - o Stratégie Nationale pour la Biodiversité
  - o SDRIF (Schéma Directeur de la Région Ile de France)
  - o Projet de territoire
- X PCAET (Plan Climat Air Energie Territorial)
  - o Contrat de ville
  - o PLHI (Programme Local de l'Habitat Intercommunal)
  - o SCOP (Schéma de Cohérence et d'Orientations Paysagères)
  - o Plan de Prévention du Bruit dans l'Environnement
  - o NPNRU (Nouveau Programme National de Renouvellement Urbain)
  - o Contrat local de santé
  - o Autres (à préciser)

### IMPACT(S) ECOLOGIQUE(S) DU PROJET

- |   |   |
|---|---|
| <ul style="list-style-type: none"> <li>X Lutte contre le changement climatique                             <ul style="list-style-type: none"> <li>o Adaptation au changement climatique et prévention des risques naturels</li> <li>o Gestion de la ressource en eau</li> <li>o Economie circulaire, déchets, prévention des risques technologiques</li> <li>o Lutte contre les pollutions</li> <li>o Biodiversité et protection des espaces naturels, agricoles et sylvicoles</li> </ul> </li> </ul> | <ul style="list-style-type: none"> <li>X Impact social (maintien ou création d'emploi vert, renforce l'accès aux services publics, contribue à la cohésion sociale...)</li> </ul> |
|---|---|

### DISPOSITIF(S) FINANCIER(S) CONCERNE(S)

- | <b>CPER</b>  | <b>DSIL</b>  |
|--|--|
| <ul style="list-style-type: none"> <li>o Mobilité multimodale</li> <li>o Enseignement supérieur</li> <li>o Recherche et Innovation</li> <li>o Transition écologique et énergétique</li> <li>o Numérique</li> <li>o Innovation, filières d'avenir et usine du futur</li> <li>o Territoires</li> </ul> | <ul style="list-style-type: none"> <li>X Rénovation thermique, transition énergétique et développement des énergies renouvelables</li> <li>o Mise aux normes et sécurisation des équipements publics</li> <li>o Développement d'infrastructures en faveur de la mobilité</li> <li>o Développement d'infrastructures en faveur de la construction de logement</li> <li>o Développement du numérique et de la téléphonie mobile</li> <li>o Réalisation d'hébergements et d'équipements publics rendus nécessaires par l'accroissement du nombre d'habitants</li> </ul> |

## FICHE ACTION DU CONTRAT DE RELANCE ET DE TRANSITION ECOLOGIQUE

	<input type="checkbox"/> Création, transformation et rénovation de bâtiments scolaires
--	--

<p style="text-align: center;"><b>FNADT</b></p> <input type="checkbox"/> Actions en faveur de l'emploi <input type="checkbox"/> Action qui concoure à accroître l'attractivité des territoires <input type="checkbox"/> Actions innovantes ou expérimentales dans le domaine de l'aménagement et le développement durable	<p style="text-align: center;"><b>DSIL PLAN DE RELANCE</b></p> <input checked="" type="checkbox"/> Préservation du patrimoine public historique et culturel <input checked="" type="checkbox"/> Transition écologique <input type="checkbox"/> Résilience sanitaire
---	---

<input type="checkbox"/> <b>FAUD (Fond d'Aménagement et d'Urbanisme Durable)</b>	<p style="text-align: center;"><b>AUTRES</b></p> <input type="checkbox"/> Préciser :
--	--

### CALENDRIER PREVISIONNEL (cocher la ou les période (s) concernée(s))

2021	2022	2023	2024	2025
<input type="checkbox"/>	<input type="checkbox"/>	<input checked="" type="checkbox"/>	<input checked="" type="checkbox"/>	<input type="checkbox"/>

### PARTENAIRES IDENTIFIES

*Préciser le rôle des partenaires : Appui financier, administratif, technique, ou en moyens humains*

Région Ile-de-France (35%) Drac Ile-de-France (15%)
--

### PLAN DE FINANCEMENT PREVISIONNEL

<p>Montant total € HT : Pas connu à ce stade</p> <p>Calendrier prévisionnel (planning d'action, calendrier prévisionnel de réalisation et de dépense) :</p>
---



FICHE ACTION DU CONTRAT DE RELANCE ET DE TRANSITION ECOLOGIQUE

**ANNEXES (facultatif)**

*exemple : courriers de confirmation des acteurs pour leur implication (notamment financière)*

## FICHE ACTION DU CONTRAT DE RELANCE ET DE TRANSITION ECOLOGIQUE

<b>Orientation stratégique : <u>Actions favorisant la cohésion sociale</u></b>	<b>Intitulé du projet : <u>ACCUEIL DE LOISIRS OUVERT DES DEUX PARCS</u></b>	<b>MAIRIE DE CHAMPS-SUR-MARNE</b> 
--	---	--

<b>Fiche Action n°</b>	<b>18</b>	
<b>Maître d'ouvrage</b>	<b>VILLE DE CHAMPS SUR MARNE</b>	<b>Responsable du Service Enfance</b>

### RESUME DE L'ACTION

Cohésion sociale (lien social, citoyenneté, participation des habitants, culture et expression artistique).  
Actions en direction des enfants de l'accueil de loisirs du quartier et de leurs familles pour créer un lien social et impliquer les habitants dans la vie du quartier.  
Actions éducatives et culturelles en direction des enfants dans divers domaines : lecture, environnement, socialisation, culture, lutte contre la délinquance, création du lien social, lutte contre les discriminations.  
Créer un lien entre les divers acteurs éducatifs de l'enfant : parents, enseignants, animateurs.  
L'ensemble de ces actions a pour objet l'éducation des enfants et l'ouverture à la culture aux fins d'émancipation de chacun.e. Toutes les actions sont accessibles aux filles et garçons qui sont en outre invités à découvrir toutes les activités.

### DESCRIPTION DETAILLEE

L'accueil de loisirs des Deux Parcs propose aux enfants du quartier âgés de 4 à 12 ans un accueil éducatif à la demi-journée les mercredis après-midi et samedi après-midi.  
Ce public ne fréquente généralement ni les structures d'accueil de loisirs traditionnelles, ni les activités sportives ou culturelles extrascolaires. Un des objectifs est d'impliquer les familles dans la vie de la structure qui au travers de manifestations diverses offre une animation qui valorise le quartier. Les projets d'animation menés tout au long de l'année demanderont l'implication des parents et seront finalisés par des manifestations publiques dans le quartier.

### OBLIGATION REGLEMENTAIRE ET PROGRAMMATIQUE DONT RELEVE L'ACTION

- Contrat de ville

### IMPACT(S) ECOLOGIQUE(S) DU PROJET

- Impact social (maintien ou création d'emploi vert,...) (à préciser)
- renforce la proximité des habitants d'un territoire avec les principaux services publics (transports publics, santé, éducation, culture, sécurité ...);
- contribue à la cohésion sociale (citoyenneté, accompagnement socio-professionnel, réduction des inégalités...)

## FICHE ACTION DU CONTRAT DE RELANCE ET DE TRANSITION ECOLOGIQUE

### DISPOSITIF(S) FINANCIER(S) CONCERNE(S)

<p style="text-align: center;"><b>CPER</b></p> <ul style="list-style-type: none"> <li>○ Mobilité multimodale</li> <li>○ Enseignement supérieur</li> <li>○ Recherche et Innovation</li> <li>○ Transition écologique et énergétique</li> <li>○ Numérique</li> <li>○ Innovation, filières d'avenir et usine du futur</li> <li>○ Territoires</li> </ul>	<p style="text-align: center;"><b>DSIL</b></p> <ul style="list-style-type: none"> <li>○ Rénovation thermique, transition énergétique et développement des énergies renouvelables</li> <li>○ Mise aux normes et sécurisation des équipements publics</li> <li>○ Développement d'infrastructures en faveur de la mobilité</li> <li>○ Développement d'infrastructures en faveur de la construction de logement</li> <li>○ Développement du numérique et de la téléphonie mobile</li> <li>○ Réalisation d'hébergements et d'équipements publics rendus nécessaires par l'accroissement du nombre d'habitants</li> <li>○ Création, transformation et rénovation de bâtiments scolaires</li> </ul>
---	--

<p style="text-align: center;"><b>FNADT</b></p> <ul style="list-style-type: none"> <li>○ Actions en faveur de l'emploi</li> <li>○ Action qui concourt à accroître l'attractivité des territoires</li> <li>○ Actions innovantes ou expérimentales dans le domaine de l'aménagement et le développement durable</li> </ul>	<p style="text-align: center;"><b>DSIL PLAN DE RELANCE</b></p> <ul style="list-style-type: none"> <li>○ Préservation du patrimoine public historique et culturel</li> <li>○ Transition écologique</li> <li>○ Résilience sanitaire</li> </ul>
--	--

<ul style="list-style-type: none"> <li>○ <b>FAUD (Fond d'Aménagement et d'urbanisme Durable)</b></li> </ul>	<p style="text-align: center;"><b>AUTRES</b></p> <ul style="list-style-type: none"> <li>○ Préciser :</li> </ul>
---	---

### CALENDRIER PREVISIONNEL (cocher la ou les période (s) concernée(s))

2021	2022	2023	2024	2025
•	•	•	•	•

### PARTENAIRES IDENTIFIES

*Préciser le rôle des partenaires : appui financier, administratif, technique, ou en moyens humains*

## FICHE ACTION DU CONTRAT DE RELANCE ET DE TRANSITION ECOLOGIQUE

CGET : appui financier

### PLAN DE FINANCEMENT PREVISIONNEL

Montant total € HT :

Calendrier prévisionnel (planning d'action, calendrier prévisionnel de réalisation et de dépense) :

#### DEPENSES

Nature des dépenses	Montant HT	TVA	Montant TTC
<b>Achats</b>	<b>3 656</b>	<b>914</b>	<b>4 570</b>
<b>Frais de personnel</b>	<b>91 767,20</b>	<b>22 941,80</b>	<b>114 709</b>
<b>Total</b>	<b>95 423,20</b>	<b>23 8558,80</b>	<b>119 279</b>

#### RECETTES

Moyens financiers	Taux (% du HT)	Montant
<b>CGET</b>	<b>16,7%</b>	<b>20 000</b>
<b>Total</b>		
Reste à charge collectivité		<b>99 279</b>

### INDICATEURS DE SUIVI ET RESULTATS ATTENDUS

Nombre de familles participant à l'organisation des manifestations (liste des organisateurs)

Nombre d'enfants fréquentant l'accueil de loisirs (états de présence de la structure pour l'ensemble de la période : mercredis de l'année, vacances scolaires).

Bilans réguliers de l'équipe pédagogique.

### ANNEXES (facultatif)

*Exemple : courriers de confirmation des acteurs pour leur implication (notamment financière)*

## FICHE ACTION DU CONTRAT DE RELANCE ET DE TRANSITION ECOLOGIQUE

<b>Orientation stratégique : <u>Actions favorisant la cohésion sociale</u></b>	<b>Intitulé du projet : <u>Formations à la biodiversité</u></b>	
--	---	---

<b>Fiche Action n°</b>	<b>19</b>	
<b>Maître d'ouvrage</b>	<b>Ville de Champs sur Marne</b>	<b>Responsable du Service Citoyenneté</b>

### RESUME DE L'ACTION

Contenu : formations des habitants, du personnel municipal aux enjeux du développement durable

### DESCRIPTION DETAILLEE

Formations compostage, confection de produits d'entretiens, ateliers cuisine anti-gaspillage, compostage collectif, confections cosmétiques bio, formations spécifiques sur les semis...

Recours aux prestations d'une association spécialisée dans ces interventions (pensée sauvages).  
Mise à disposition par la commune d'un local dans lequel l'association pourra animer les ateliers.

### OBLIGATION REGLEMENTAIRE ET PROGRAMMATIQUE DONT RELEVE L'ACTION

- Stratégie Nationale Bas Carbone
- Stratégie nationale pour la biodiversité
- SDRIF (Schéma Directeur de la région Ile de France)
- Projet de territoire
- PCAET (Plan Climat Air Energie territorial)
- Contrat de ville
- PLHI
- SCOP
- Plan de prévention du bruit dans l'environnement
- NPNRU
- Contrat local de santé
- Autres (à préciser)

## FICHE ACTION DU CONTRAT DE RELANCE ET DE TRANSITION ECOLOGIQUE

### IMPACT(S) ECOLOGIQUE(S) DU PROJET

<ul style="list-style-type: none"> <li>○ Lutte contre le changement climatique</li> <li>○ Adaptation au changement climatique des risques naturels</li> <li>○ Gestion de la ressource en eau</li> <li>○ Economie circulaire, déchets</li> <li>● Lutte contre les pollutions</li> <li>● Biodiversité et protection des espaces naturels, agricoles et sylvicoles</li> </ul>	<ul style="list-style-type: none"> <li>● Impact social (maintien ou création d'emploi vert,...) (à préciser) :             <ul style="list-style-type: none"> <li>· permet le maintien et la création d'emplois, l'accès à la formation dans des filières de production durables ;</li> <li>· renforce la proximité des habitants d'un territoire avec les principaux services publics (transports publics, santé, éducation, culture, sécurité ...) ;</li> <li>· contribue à la cohésion sociale (citoyenneté, accompagnement socio-professionnel, réduction des inégalités...)</li> </ul> </li> </ul>
--	---

### DISPOSITIF(S) FINANCIER(S) CONCERNE(S)

<p style="text-align: center;"><b>CPER</b></p> <ul style="list-style-type: none"> <li>○ Mobilité multimodale</li> <li>○ Enseignement supérieur</li> <li>○ Recherche et Innovation</li> <li>● Transition écologique et énergétique</li> <li>○ Numérique</li> <li>○ Innovation, filières d'avenir et usine du futur</li> <li>○ Territoires</li> </ul>	<p style="text-align: center;"><b>DSIL</b></p> <ul style="list-style-type: none"> <li>○ Rénovation thermique, transition énergétique et développement des énergies renouvelables</li> <li>○ Mise aux normes et sécurisation des équipements publics</li> <li>○ Développement d'infrastructures en faveur de la mobilité</li> <li>○ Développement d'infrastructures en faveur de la construction de logement</li> <li>○ Développement du numérique et de la téléphonie mobile</li> <li>○ Réalisation d'hébergements et d'équipements publics rendus nécessaires par l'accroissement du nombre d'habitants</li> <li>○ Création, transformation et rénovation de bâtiments scolaires</li> </ul>
---	--

<p style="text-align: center;"><b>FNADT</b></p> <ul style="list-style-type: none"> <li>○ Actions en faveur de l'emploi</li> <li>○ Action qui concourt à accroître l'attractivité des territoires</li> <li>○ Actions innovantes ou expérimentales dans le domaine de l'aménagement et le développement durable</li> </ul>	<p style="text-align: center;"><b>DSIL PLAN DE RELANCE</b></p> <ul style="list-style-type: none"> <li>○ Préservation du patrimoine public historique et culturel</li> <li>○ Transition écologique</li> <li>○ Résilience sanitaire</li> </ul>
--	--

## FICHE ACTION DU CONTRAT DE RELANCE ET DE TRANSITION ECOLOGIQUE

o <b>FAUD (Fond d'Aménagement et d'urbanisme Durable)</b>	<b>AUTRES</b>  o Préciser :
---	-----------------------------------

### CALENDRIER PREVISIONNEL (cocher la ou les période (s) concernée(s))

2021	2022	2023	2024	2025
•	•	•	•	•

### PARTENAIRES IDENTIFIES

*Préciser le rôle des partenaires : appui financier, administratif, technique, ou en moyens humains*

Association pensées sauvages : appui technique (achat de prestations)

### PLAN DE FINANCEMENT PREVISIONNEL

Montant total € HT : 3200

Calendrier prévisionnel (planning d'action, calendrier prévisionnel de réalisation et de dépense) :

#### DEPENSES

Nature des dépenses	Montant HT	TVA	Montant TTC
<b>Prestations</b>	<b>3200</b>	<b>1800</b>	<b>5000</b>
<b>Total</b>	<b>3200</b>	<b>1800</b>	<b>5000</b>

#### RECETTES

Moyens financiers	Taux (% du HT)	Montant
<b>CRTE</b>	<b>80</b>	<b>2560</b>
<b>Total</b>		<b>2560</b>
Reste à charge collectivité		<b>2440</b>

### INDICATEURS DE SUIVI ET RESULTATS ATTENDUS

### ANNEXES (facultatif)

*Exemple : courriers de confirmation des acteurs pour leur implication (notamment financière)*

## FICHE ACTION DU CONTRAT DE RELANCE ET DE TRANSITION ECOLOGIQUE

**FICHE ACTION/FICHE PROJET** : action/projet qui contient à la fois un volet action (mise en œuvre en 2021-2022 + plan de financement établi) et d'un volet projet (mise en œuvre 2023-2026 + plan de financement qui n'est pas en encore connu)

<b>Orientation stratégique :</b> <u>Développement du numérique et de la téléphonie mobile</u>	<b>Intitulé de l'action/projet :</b> <u>Mise en place d'un logiciel destiné à assurer le suivi des consos énergétiques sur les bâtiments communaux</u>	<b>Logo collectivité</b>
--	---	--------------------------

<b>Fiche action/projet n°</b>	<b>20</b>
<b>Maître d'ouvrage</b>	<b>Commune de Courtry</b>

### RESUME DE L'ACTION/PROJET

Volet action : mise en place d'un logiciel destiné à assurer le suivi des consommations énergétiques sur les bâtiments communaux

Volet projet : développement sur l'ensemble des bâtiments communaux

### DESCRIPTION DETAILLEE

Le logiciel doit permettre d'identifier d'éventuels dysfonctionnements en temps réel afin de pouvoir agir rapidement et de façon pertinente sur les consommations d'énergie.

### OBLIGATION(S) REGLEMENTAIRE(S) ET PROGRAMMATIQUE(S) DONT RELEVE L'ACTION



## FICHE ACTION DU CONTRAT DE RELANCE ET DE TRANSITION ECOLOGIQUE

- ◆ Stratégie Nationale Bas Carbone
- Stratégie Nationale pour la Biodiversité
- SDRIF (Schéma Directeur de la Région Ile de France)
- Projet de territoire
- ◆ PCAET (Plan Climat Air Energie Territorial)
- Contrat de ville
- PLHI (Programme Local de l'Habitat Intercommunal)
- SCOP (Schéma de Cohérence et d'Orientations Paysagères)
- Plan de Prévention du Bruit dans l'Environnement
- NPNRU (Nouveau Programme National de Renouvellement Urbain)
- Contrat local de santé
- Autres (à préciser)

### IMPACT(S) ECOLOGIQUE(S) DU PROJET

- ◆ Lutte contre le changement climatique
- ◆ Adaptation au changement climatique et prévention des risques naturels
- Gestion de la ressource en eau
- Economie circulaire, déchets, prévention des risques technologiques
- Lutte contre les pollutions
- Biodiversité et protection des espaces naturels, agricoles et sylvicoles

○ Impact social (maintien ou création d'emploi vert, renforce l'accès aux services publics, contribue à la cohésion sociale...)

### DISPOSITIF(S) FINANCIER(S) CONCERNE(S)

#### CPER

- Mobilité multimodale
- Enseignement supérieur
- Recherche et Innovation
- ◆ Transition écologique et énergétique
- Numérique
- Innovation, filières d'avenir et usine du futur
- Territoires

#### DSIL

- Rénovation thermique, transition énergétique et développement des énergies renouvelables
- Mise aux normes et sécurisation des équipements publics
- Développement d'infrastructures en faveur de la mobilité
- Développement d'infrastructures en faveur de la construction de logement
- Développement du numérique et de la téléphonie mobile
- Réalisation d'hébergements et d'équipements publics rendus nécessaires par l'accroissement du nombre d'habitants
- Création, transformation et rénovation de bâtiments scolaires

## FICHE ACTION DU CONTRAT DE RELANCE ET DE TRANSITION ECOLOGIQUE

<p style="text-align: center;"><b>FNADT</b></p> <ul style="list-style-type: none"> <li>○ Actions en faveur de l'emploi</li> <li>○ Action qui concoure à accroître l'attractivité des territoires</li> <li>○ Actions innovantes ou expérimentales dans le domaine de l'aménagement et le développement durable</li> </ul>	<p style="text-align: center;"><b>DSIL PLAN DE RELANCE</b></p> <ul style="list-style-type: none"> <li>○ Préservation du patrimoine public historique et culturel</li> <li>◆ Transition écologique</li> <li>○ Résilience sanitaire</li> </ul>
--	--

<ul style="list-style-type: none"> <li>○ <b>FAUD (Fond d'Aménagement et d'Urbanisme Durable)</b></li> </ul>	<p style="text-align: center;"><b>AUTRES</b></p> <ul style="list-style-type: none"> <li>○ Préciser :</li> </ul>
---	---

### CALENDRIER PREVISIONNEL (cocher la ou les période (s) concernée(s))

2021	2022	2023	2024	2025	2026
○	◆	◆	◆	◆	◆

### PARTENAIRES IDENTIFIES

*Préciser le rôle des partenaires : Appui financier, administratif, technique, ou en moyens humains*

Etat (DETR, DSIL)

### PLAN DE FINANCEMENT PREVISIONNEL

→ Volet action

- Montant total 6 000 € HT :
- Calendrier prévisionnel (planning d'action, calendrier prévisionnel de réalisation et de dépense) : 2022-2026

→ Volet projet

- Montant total € HT à définir

#### DEPENSES (volet action)

Nature des dépenses	Montant HT	TVA	Montant TTC
<b>Mise en place logiciel</b>	<b>6 000, 00 €</b>	<b>1 200,00</b>	<b>7 200,00</b>

## FICHE ACTION DU CONTRAT DE RELANCE ET DE TRANSITION ECOLOGIQUE

Total			

### RECETTES (volet action)

Moyens financiers	Taux (% du HT)	Montant
<b>DSIL, DETR</b>	<b>80 %</b>	<b>5 800,00</b>
Total		
Reste à charge collectivité	<b>20%</b>	<b>1 200,00</b>

### INDICATEURS DE SUIVI ET RESULTATS ATTENDUS

Identification en temps réel des dysfonctionnements liés aux installations et outil d'aide à la décision pour les travaux et investissements futurs.

### ANNEXES (facultatif)

*exemple : courriers de confirmation des acteurs pour leur implication (notamment financière)*

--

## FICHE ACTION DU CONTRAT DE RELANCE ET DE TRANSITION ECOLOGIQUE

<b>Orientation stratégique :</b> <b><u>Actions favorisant la cohésion sociale</u></b>	<b>Intitulé du projet :</b> <b><u>Création d'une ressourcerie</u></b>	
--	--	---

<b>Fiche Action n°</b>	<b>20</b>	
<b>Maître d'ouvrage</b>	<b>Ville de Champs sur Marne</b>	<b>Responsable du Service Citoyenneté</b>

### RESUME DE L'ACTION

Objectifs recherchés :

Renforcer le lien social et les échanges entre habitants et entre riverains et étudiants,

Sensibiliser les habitants au réemploi,

Permettre l'accès à des biens (vêtements, petit mobilier, petit électroménager...) d'occasion pour les ménages ou étudiants à revenus modestes,

Dynamiser le quartier (en limitant les risques d'occupation d'un local vide),

Ces objectifs sont d'autant plus prégnants dans la période actuelle (isolement, précarisation).

Accroissement des zones de plantations mises à disposition des habitant·e·s.

### DESCRIPTION DETAILLEE

Création d'une ressourcerie : axe de collecte et de don continu pour les riverains et plus ponctuel pour les étudiants (notamment aux périodes de rentrée scolaire). Ce volet du projet pourrait être porté par l'association La Paume de Terre : récupération de mobilier, customisation, remise en état et don.

Création de jardins partagés supplémentaires et installation de composteurs collectifs.

Des carrés potagers sont déjà installés dans le secteur. Des liens seront à construire avec la ressourcerie qui accueillera de nouveaux carrés potagers dans le cadre de ce projet. Il est aussi envisagé d'aller vers de la plantation de houblon et la création de bières locales.

Lieu de vie : ce local pourrait aussi être envisagé comme un lieu ressources pour certaines associations locales, telles que les associations de locataires locales.

Des ateliers de repas partagés et de sensibilisation contre le gaspillage alimentaire pourraient aussi y être organisés.

Conditions financières de mise à disposition du local par Habitat 77

Redevance annuelle + charges: 3 485 euros + 915€ de charges, soit un total de 4 400€ annuel.

## FICHE ACTION DU CONTRAT DE RELANCE ET DE TRANSITION ECOLOGIQUE

### OBLIGATION REGLEMENTAIRE ET PROGRAMMATIQUE DONT RELEVE L'ACTION

- o Stratégie Nationale Bas Carbone
- o Stratégie nationale pour la biodiversité
- o SDRIF (Schéma Directeur de la région Ile de France)
- o Projet de territoire
- o PCAET (Plan Climat Air Energie territorial)
- o Contrat de ville
- o PLHI
- o SCOP
- o Plan de prévention du bruit dans l'environnement
- o NPNRU
- o Contrat local de santé
- o Autres (à préciser)

### IMPACT(S) ECOLOGIQUE(S) DU PROJET

- Economie circulaire, déchets
- Impact social (maintien ou création d'emploi vert,...) (à préciser) :
  - renforce la proximité des habitants d'un territoire avec les principaux services publics (transports publics, santé, éducation, culture, sécurité ...)
  - contribue à la cohésion sociale (citoyenneté, accompagnement socio-professionnel, réduction des inégalités...)

### DISPOSITIF(S) FINANCIER(S) CONCERNE(S)

CPER	DSIL
<ul style="list-style-type: none"><li>o Mobilité multimodale</li><li>o Enseignement supérieur</li><li>o Recherche et Innovation</li><li>● Transition écologique et énergétique</li><li>o Numérique</li><li>o Innovation, filières d'avenir et usine du futur</li><li>o Territoires</li></ul>	<ul style="list-style-type: none"><li>o Rénovation thermique, transition énergétique et développement des énergies renouvelables</li><li>o Mise aux normes et sécurisation des équipements publics</li><li>o Développement d'infrastructures en faveur de la mobilité</li><li>o Développement d'infrastructures en faveur de la construction de logement</li><li>o Développement du numérique et de la téléphonie mobile</li><li>o Réalisation d'hébergements et d'équipements publics rendus nécessaires par l'accroissement du nombre d'habitants</li><li>o Création, transformation et rénovation de bâtiments scolaires</li></ul>

## FICHE ACTION DU CONTRAT DE RELANCE ET DE TRANSITION ECOLOGIQUE

--	--

<p style="text-align: center;"><b>FNADT</b></p> <ul style="list-style-type: none"> <li><input type="checkbox"/> Actions en faveur de l'emploi</li> <li><input type="checkbox"/> Action qui concoure à accroître l'attractivité des territoires</li> <li><input type="checkbox"/> Actions innovantes ou expérimentales dans le domaine de l'aménagement et le développement durable</li> </ul>	<p style="text-align: center;"><b>DSIL PLAN DE RELANCE</b></p> <ul style="list-style-type: none"> <li><input type="checkbox"/> Préservation du patrimoine public historique et culturel</li> <li><input type="checkbox"/> Transition écologique</li> <li><input type="checkbox"/> Résilience sanitaire</li> </ul>
---	---

<p><input type="checkbox"/> <b>FAUD (Fond d'Aménagement et d'urbanisme Durable)</b></p>	<p style="text-align: center;"><b>AUTRES</b></p> <p><input type="checkbox"/> Préciser :</p>
---	---

### CALENDRIER PREVISIONNEL (cocher la ou les période (s) concernée(s))

2021	2022	2023	2024	2025
X	X	X	X	X

### PARTENAIRES IDENTIFIES

*Préciser le rôle des partenaires : appui financier, administratif, technique, ou en moyens humains*

Université : appui technique / moyens humains M2IE : appui technique Habitat 77 : appui administratif Paume de terre : appui technique Maison de l'environnement vagabonde : appui technique Sietrem : appui technique CROUS : appui technique
--

### PLAN DE FINANCEMENT PREVISIONNEL

Montant total € HT 2021 : 6 000 € Montant total € HT 2022 et suivantes : 12 000 Calendrier prévisionnel (planning d'action, calendrier prévisionnel de réalisation et de dépense) :
---

## FICHE ACTION DU CONTRAT DE RELANCE ET DE TRANSITION ECOLOGIQUE

### DEPENSES

Nature des dépenses	Montant HT	TVA	Montant TTC
Loyer + charges (année pleine)	3520	880	4400
Achat de prestations (année pleine)	5600	1400	7000
Achat de matériels(année pleine)	2880	720	3600
Total	<b>12 000</b>	<b>3 000</b>	<b>15 000</b>

### RECETTES

Moyens financiers	Taux (% du HT)	Montant
<b>CRTE</b>	<b>80</b>	<b>9600</b>
Total		
Reste à charge collectivité		<b>5400</b>

### INDICATEURS DE SUIVI ET RESULTATS ATTENDUS

Type et nombre de matériels recyclés  
 Appropriation des espaces  
 Nombre d'habitant·e·s et d'étudiant·e·s participant·e·s

### ANNEXES (facultatif)

*Exemple : courriers de confirmation des acteurs pour leur implication (notamment financière)*

## FICHE PROJET DU CONTRAT DE RELANCE ET DE TRANSITION ECOLOGIQUE

**FICHE PROJET** : projet planifié à long terme (2023-2026) qui pourront évoluer dans leur description et estimation. Les opérations envisagées font d'abord l'objet de « fiches-projets » qui deviennent des « fiches-actions » lorsque leur nature et leur plan de financement sont établis et qu'elles sont suffisamment mûres pour démarrer à court terme

<b>Orientation stratégique :</b> <u>Actions favorisant la cohésion sociale</u>	<b>Intitulé du projet :</b> <u>Renforcer la vidéosurveillance sur la commune</u>	
---	---	---

<b>Fiche projet n°</b>	<b>21</b>
<b>Maître d'ouvrage</b>	<b>Ville d'Emerainville</b>

### RESUME DU PROJET

La ville d'Emerainville dispose d'un réseau de vidéosurveillance qui est amené à être étendu. Parallèlement, les policiers municipaux vont être équipés en caméras piétons.

### OBLIGATION(S) REGLEMENTAIRE(S) ET PROGRAMMATIQUE(S) DONT RELEVE L'ACTION

- o Stratégie Nationale Bas Carbone
- o Stratégie Nationale pour la Biodiversité
- o SDRIF (Schéma Directeur de la Région Ile de France)
- o Projet de territoire
- o PCAET (Plan Climat Air Energie Territorial)
- o Contrat de ville
- o PLHI (Programme Local de l'Habitat Intercommunal)
- o SCOP (Schéma de Cohérence et d'Orientations Paysagères)
- o Plan de Prévention du Bruit dans l'Environnement
- o NPNRU (Nouveau Programme National de Renouvellement Urbain)
- o Contrat local de santé
- o Autres (à préciser)



## FICHE PROJET DU CONTRAT DE RELANCE ET DE TRANSITION ECOLOGIQUE

### IMPACT(S) ECOLOGIQUE(S) DU PROJET

<ul style="list-style-type: none"> <li>○ Lutte contre le changement climatique</li> <li>○ Adaptation au changement climatique et prévention des risques naturels</li> <li>○ Gestion de la ressource en eau</li> <li>○ Economie circulaire, déchets, prévention des risques technologiques</li> <li>○ Lutte contre les pollutions</li> <li>○ Biodiversité et protection des espaces naturels, agricoles et sylvicoles</li> </ul>	<p>X Impact social (maintien ou création d'emploi vert, renforce l'accès aux services publics, contribue à la cohésion sociale...)</p>
---	--

### DISPOSITIF(S) FINANCIER(S) CONCERNE(S)

<p style="text-align: center;"><b>CPER</b></p> <ul style="list-style-type: none"> <li>○ Mobilité multimodale</li> <li>○ Enseignement supérieur</li> <li>○ Recherche et Innovation</li> <li>○ Transition écologique et énergétique</li> <li>○ Numérique</li> <li>○ Innovation, filières d'avenir et usine du futur</li> <li>○ Territoires</li> </ul>	<p style="text-align: center;"><b>DSIL</b></p> <ul style="list-style-type: none"> <li>○ Rénovation thermique, transition énergétique et développement des énergies renouvelables</li> <li>○ Mise aux normes et sécurisation des équipements publics</li> <li>○ Développement d'infrastructures en faveur de la mobilité</li> <li>○ Développement d'infrastructures en faveur de la construction de logement</li> <li>○ Développement du numérique et de la téléphonie mobile</li> <li>○ Réalisation d'hébergements et d'équipements publics rendus nécessaires par l'accroissement du nombre d'habitants</li> <li>○ Création, transformation et rénovation de bâtiments scolaires</li> </ul>
---	--

<p style="text-align: center;"><b>FNADT</b></p> <ul style="list-style-type: none"> <li>○ Actions en faveur de l'emploi</li> <li>X Action qui concourt à accroître l'attractivité des territoires</li> <li>○ Actions innovantes ou expérimentales dans le domaine de l'aménagement et le développement durable</li> </ul>	<p style="text-align: center;"><b>DSIL PLAN DE RELANCE</b></p> <ul style="list-style-type: none"> <li>○ Préservation du patrimoine public historique et culturel</li> <li>○ Transition écologique</li> <li>○ Résilience sanitaire</li> </ul>
--	--

## FICHE PROJET DU CONTRAT DE RELANCE ET DE TRANSITION ECOLOGIQUE

<input type="checkbox"/> <b>FAUD (Fond d'Aménagement et d'Urbanisme Durable)</b>	<b>AUTRES</b> <input type="checkbox"/> Préciser :
--	--

### CALENDRIER PREVISIONNEL (cocher la ou les période (s) concernée(s))

2021	2022	2023	2024	2025
X	X	X	X	o

### BUDGET PREVISIONNEL

Montant total € HT : Evolutif en fonction de l'extension du réseau

### PARTENAIRES IDENTIFIES

Etat : FIPD

FICHE ACTION

<p><b>Orientation stratégique :</b>  <u>Réalisation d'hébergements et d'équipements rendus nécessaires par l'accroissement du nombre d'habitants</u></p>	<p><b>Intitulé de l'action :</b>  <u>CONSTRUCTION D'UN COMPLEXE SPORTIF REGROUPANT SALLES DE SPORTS ET BUREAUX</u></p>	
--	--	---

<b>Fiche action n°</b>	19
<b>Maître d'ouvrage</b>	Ville de ROISSY EN BRIE

**RESUME DE L'ACTION**

Réalisation d'une salle de boxe et de tennis de table  
 Bureaux du service Jeunesse et Sports

**DESCRIPTION DETAILLEE**

Construction d'un complexe pour accueillir la pratique de la boxe, du tennis de table, de bureaux administratifs et l'association les Restos du cœur sur une nouvelle parcelle.  
 Projet qui vient en remplacement de bâtiments vétustes et passoires énergétiques

Salle de boxe composée de :

- Les vestiaires
- Les tatamis
- Les rings (2)
- Les sacs de frappe sur rails
- Les rangements
- Les sacs de frappe murale
- Musculation

Une salle de tennis de table permettant d'allier une zone d'entraînement et une zone de compétitions :

- 8 surfaces de jeux au format nationale 12x6
- Une surface d'arbitrage
- 2 vestiaires joueurs
- 1 vestiaire arbitre
- 1 club house
- 1 local stockage

## FICHE ACTION DU CONTRAT DE RELANCE ET DE TRANSITION ECOLOGIQUE

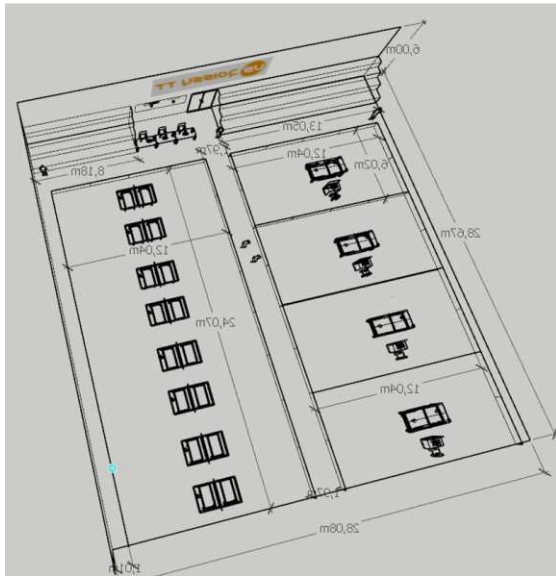

**OBLIGATION(S) REGLEMENTAIRE(S) ET PROGRAMMATIQUE(S) DONT RELEVÉ L'ACTION**

## FICHE ACTION DU CONTRAT DE RELANCE ET DE TRANSITION ECOLOGIQUE

<input checked="" type="checkbox"/> Stratégie Nationale Bas Carbone <ul style="list-style-type: none"> <li>o Stratégie Nationale pour la Biodiversité</li> <li>o SDRIF (Schéma Directeur de la Région Ile de France)</li> <li>o Projet de territoire</li> <li>o PCAET (Plan Climat Air Energie Territorial)</li> <li>o Contrat de ville</li> <li>o PLHI (Programme Local de l'Habitat Intercommunal)</li> <li>o SCOP (Schéma de Cohérence et d'Orientations Paysagères)</li> <li>o Plan de Prévention du Bruit dans l'Environnement</li> <li>o NPNRU (Nouveau Programme National de Renouvellement Urbain)</li> <li>o Contrat local de santé</li> <li>o Autres (à préciser)</li> </ul>
--

### IMPACT(S) ECOLOGIQUE(S) DU PROJET

<input checked="" type="checkbox"/> Lutte contre le changement climatique <ul style="list-style-type: none"> <li>o Adaptation au changement climatique et prévention des risques naturels</li> <li>o Gestion de la ressource en eau</li> <li>o Economie circulaire, déchets, prévention des risques technologiques</li> <li>o Lutte contre les pollutions</li> <li>o Biodiversité et protection des espaces naturels, agricoles et sylvicoles</li> </ul>	<ul style="list-style-type: none"> <li>o Impact social (maintien ou création d'emploi vert, renforce l'accès aux services publics, contribue à la cohésion sociale...)</li> </ul>
--	---

### DISPOSITIF(S) FINANCIER(S) CONCERNE(S)

<p style="text-align: center;"><b>CPER</b></p> <ul style="list-style-type: none"> <li>o Mobilité multimodale</li> <li>o Enseignement supérieur</li> <li>o Recherche et Innovation</li> <li>o Transition écologique et énergétique</li> <li>o Numérique</li> <li>o Innovation, filières d'avenir et usine du futur</li> <li>o Territoires</li> </ul>	<p style="text-align: center;"><b>DSIL</b></p> <ul style="list-style-type: none"> <li><input checked="" type="checkbox"/> Rénovation thermique, transition énergétique et développement des énergies renouvelables</li> <li>o Mise aux normes et sécurisation des équipements publics</li> <li>o Développement d'infrastructures en faveur de la mobilité</li> <li>o Développement d'infrastructures en faveur de la construction de logement</li> <li>o Développement du numérique et de la téléphonie mobile</li> <li>o Réalisation d'hébergements et d'équipements publics rendus nécessaires par l'accroissement du nombre d'habitants</li> <li>o Création, transformation et rénovation de bâtiments scolaires</li> </ul>
---	--

<p style="text-align: center;"><b>FNADT</b></p> <ul style="list-style-type: none"> <li>o Actions en faveur de l'emploi</li> </ul>	<p style="text-align: center;"><b>DSIL PLAN DE RELANCE</b></p> <ul style="list-style-type: none"> <li>o Préservation du patrimoine public historique et culturel</li> </ul>
---	---

## FICHE ACTION DU CONTRAT DE RELANCE ET DE TRANSITION ECOLOGIQUE

<input type="radio"/> Action qui concourt à accroître l'attractivité des territoires <input type="radio"/> Actions innovantes ou expérimentales dans le domaine de l'aménagement et le développement durable	<input checked="" type="checkbox"/> Transition écologique <input type="radio"/> Résilience sanitaire
---	---

<input type="radio"/> <b>FAUD (Fond d'Aménagement et d'Urbanisme Durable)</b>	<p style="text-align: center;"><b>AUTRES</b></p> <input type="radio"/> Préciser :
---	---

### CALENDRIER PREVISIONNEL (cocher la ou les période (s) concernée(s))

2021	2022 <input type="radio"/>	2023 <input type="radio"/>	2024 <input checked="" type="checkbox"/>	2025 <input checked="" type="checkbox"/>
------	-------------------------------	-------------------------------	---	---

### PARTENAIRES IDENTIFIES

*Préciser le rôle des partenaires : Appui financier, administratif, technique, ou en moyens humains*

### PLAN DE FINANCEMENT PREVISIONNEL

Montant total € HT : 3 000 000

Calendrier prévisionnel (planning d'action, calendrier prévisionnel de réalisation et de dépense) :  
 Délai travaux : 15 mois

#### DEPENSES

Nature des dépenses	Montant HT	TVA	Montant TTC
Total			

#### RECETTES

Moyens financiers	Taux (% du HT)	Montant

## FICHE ACTION DU CONTRAT DE RELANCE ET DE TRANSITION ECOLOGIQUE

Total		
Reste à charge collectivité		

### INDICATEURS DE SUIVI ET RESULTATS ATTENDUS

--

### ANNEXES (facultatif)

*exemple : courriers de confirmation des acteurs pour leur implication (notamment financière)*

--

## FICHE ACTION DU CONTRAT DE RELANCE ET DE TRANSITION ECOLOGIQUE

**FICHE ACTION** : projet mature, avec un plan de financement établi, et planifié à court terme (2021 et 2022)

<b>Orientation stratégique :</b> <u>Développement du numérique et de la téléphonie mobile</u>	<b>Intitulé de l'action :</b> <u>Développement du numérique à l'école</u>	
--	--	---

<b>Fiche action n°</b>	19
<b>Maître d'ouvrage</b>	Ville d'Emerainville

### RESUME DE L'ACTION

Développement d'un socle numérique de base dans les écoles élémentaires de la commune.

### DESCRIPTION DETAILLEE

Installation de VPI dans l'ensemble des classes des écoles élémentaires, prise en charge d'Espaces Numériques de Travail pour les classes en élémentaires, en partenariat avec l'Inspection de l'Education Nationale. Cela concerne 20 classes.

### OBLIGATION(S) REGLEMENTAIRE(S) ET PROGRAMMATIQUE(S) DONT RELEVE L'ACTION



## FICHE ACTION DU CONTRAT DE RELANCE ET DE TRANSITION ECOLOGIQUE

- o Stratégie Nationale Bas Carbone
- o Stratégie Nationale pour la Biodiversité
- o SDRIF (Schéma Directeur de la Région Ile de France)
- o Projet de territoire
- o PCAET (Plan Climat Air Energie Territorial)
- o Contrat de ville
- o PLHI (Programme Local de l'Habitat Intercommunal)
- o SCOP (Schéma de Cohérence et d'Orientations Paysagères)
- o Plan de Prévention du Bruit dans l'Environnement
- o NPNRU (Nouveau Programme National de Renouvellement Urbain)
- o Contrat local de santé
- o Autres (à préciser)

### IMPACT(S) ECOLOGIQUE(S) DU PROJET

- o Lutte contre le changement climatique
- o Adaptation au changement climatique et prévention des risques naturels
- o Gestion de la ressource en eau
- o Economie circulaire, déchets, prévention des risques technologiques
- o Lutte contre les pollutions
- o Biodiversité et protection des espaces naturels, agricoles et sylvicoles

o Impact social (maintien ou création d'emploi vert, renforce l'accès aux services publics, contribue à la cohésion sociale...)

### DISPOSITIF(S) FINANCIER(S) CONCERNE(S)

#### CPER

- o Mobilité multimodale
- o Enseignement supérieur
- o Recherche et Innovation
- o Transition écologique et énergétique
- X Numérique
- o Innovation, filières d'avenir et usine du futur
- o Territoires

#### DSIL

- o Rénovation thermique, transition énergétique et développement des énergies renouvelables
- o Mise aux normes et sécurisation des équipements publics
- o Développement d'infrastructures en faveur de la mobilité
- o Développement d'infrastructures en faveur de la construction de logement
- X Développement du numérique et de la téléphonie mobile
- o Réalisation d'hébergements et d'équipements publics rendus nécessaires par l'accroissement du nombre d'habitants
- o Création, transformation et rénovation de bâtiments scolaires

## FICHE ACTION DU CONTRAT DE RELANCE ET DE TRANSITION ECOLOGIQUE

<p style="text-align: center;"><b>FNADT</b></p> <ul style="list-style-type: none"> <li>○ Actions en faveur de l'emploi</li> <li>○ Action qui concourt à accroître l'attractivité des territoires</li> <li>○ Actions innovantes ou expérimentales dans le domaine de l'aménagement et le développement durable</li> </ul>	<p style="text-align: center;"><b>DSIL PLAN DE RELANCE</b></p> <ul style="list-style-type: none"> <li>○ Préservation du patrimoine public historique et culturel</li> <li>○ Transition écologique</li> <li>○ Résilience sanitaire</li> </ul>
--	--

<ul style="list-style-type: none"> <li>○ <b>FAUD (Fond d'Aménagement et d'Urbanisme Durable)</b></li> </ul>	<p style="text-align: center;"><b>AUTRES</b></p> <ul style="list-style-type: none"> <li>○ Préciser :</li> </ul>
---	---

### CALENDRIER PREVISIONNEL (cocher la ou les période (s) concernée(s))

2021	2022	2023	2024	2025
X	X	○	○	○

### PARTENAIRES IDENTIFIES

*Préciser le rôle des partenaires : Appui financier, administratif, technique, ou en moyens humains*

Education nationale

### PLAN DE FINANCEMENT PREVISIONNEL

Montant total € HT : 75 000 (volets équipement et ressource)

Calendrier prévisionnel (planning d'action, calendrier prévisionnel de réalisation et de dépense) :

#### DEPENSES

Nature des dépenses	Montant HT	TVA	Montant TTC
<b>Equipements et ressources</b>	<b>75 000</b>		
Total			

#### RECETTES

## FICHE ACTION DU CONTRAT DE RELANCE ET DE TRANSITION ECOLOGIQUE

Moyens financiers	Taux (% du HT)	Montant
<b>51 000 (Plan de relance)</b>		
Total		
Reste à charge collectivité		

### INDICATEURS DE SUIVI ET RESULTATS ATTENDUS

--

### ANNEXES (facultatif)

*exemple : courriers de confirmation des acteurs pour leur implication (notamment financière)*

--

## FICHE PROJET DU CONTRAT DE RELANCE ET DE TRANSITION ECOLOGIQUE

**FICHE PROJET** : projet planifié à long terme (2023-2026) qui pourront évoluer dans leur description et estimation. Les opérations envisagées font d'abord l'objet de « fiches-projets » qui deviennent des « fiches-actions » lorsque leur nature et leur plan de financement sont établis et qu'elles sont suffisamment mûres pour démarrer à court terme

<b>Orientation stratégique :</b> <u>Actions favorisant la cohésion sociale</u>	<b>Intitulé du projet :</b> <u>Mise en place d'une navette électrique entre le Bourg d'Emerainville et le Hameau de Malnoue.</u>	
---	---	---

<b>Fiche projet n°</b>	<b>20</b>
<b>Maître d'ouvrage</b>	<b>Ville d'Emerainville</b>

### RESUME DU PROJET

La ville d'Emerainville a ceci de particulier qu'elle est décomposée en deux entités bâties bien distinctes : le Bourg d'Emerainville et le Hameau de Malnoue, distants de plus de 3 km. L'objectif de cette fiche projet est de mener à bien la mise en place d'une navette électrique entre ces deux quartiers, afin de permettre aux habitants de se déplacer plus facilement, tout cela dans une démarche de réduction de l'émission de gaz à effet de serre.

### OBLIGATION(S) REGLEMENTAIRE(S) ET PROGRAMMATIQUE(S) DONT RELEVE L'ACTION

- X Stratégie Nationale Bas Carbone
- o Stratégie Nationale pour la Biodiversité
- o SDRIF (Schéma Directeur de la Région Ile de France)
- o Projet de territoire
- X PCAET (Plan Climat Air Energie Territorial)
- o Contrat de ville
- o PLHI (Programme Local de l'Habitat Intercommunal)
- o SCOP (Schéma de Cohérence et d'Orientations Paysagères)
- o Plan de Prévention du Bruit dans l'Environnement
- o NPNRU (Nouveau Programme National de Renouvellement Urbain)
- o Contrat local de santé
- o Autres (à préciser)

## FICHE PROJET DU CONTRAT DE RELANCE ET DE TRANSITION ECOLOGIQUE

### IMPACT(S) ECOLOGIQUE(S) DU PROJET

<ul style="list-style-type: none"> <li><input checked="" type="checkbox"/> Lutte contre le changement climatique</li> <li><input type="checkbox"/> Adaptation au changement climatique et prévention des risques naturels</li> <li><input type="checkbox"/> Gestion de la ressource en eau</li> <li><input type="checkbox"/> Economie circulaire, déchets, prévention des risques technologiques</li> <li><input checked="" type="checkbox"/> Lutte contre les pollutions</li> <li><input type="checkbox"/> Biodiversité et protection des espaces naturels, agricoles et sylvicoles</li> </ul>	<ul style="list-style-type: none"> <li><input type="checkbox"/> Impact social (maintien ou création d'emploi vert, renforce l'accès aux services publics, contribue à la cohésion sociale...)</li> </ul>
---	--

### DISPOSITIF(S) FINANCIER(S) CONCERNE(S)

<p style="text-align: center;"><b>CPER</b></p> <ul style="list-style-type: none"> <li><input type="checkbox"/> Mobilité multimodale</li> <li><input type="checkbox"/> Enseignement supérieur</li> <li><input type="checkbox"/> Recherche et Innovation</li> <li><input checked="" type="checkbox"/> Transition écologique et énergétique</li> <li><input type="checkbox"/> Numérique</li> <li><input type="checkbox"/> Innovation, filières d'avenir et usine du futur</li> <li><input type="checkbox"/> Territoires</li> </ul>	<p style="text-align: center;"><b>DSIL</b></p> <ul style="list-style-type: none"> <li><input checked="" type="checkbox"/> Rénovation thermique, transition énergétique et développement des énergies renouvelables</li> <li><input type="checkbox"/> Mise aux normes et sécurisation des équipements publics</li> <li><input checked="" type="checkbox"/> Développement d'infrastructures en faveur de la mobilité</li> <li><input type="checkbox"/> Développement d'infrastructures en faveur de la construction de logement</li> <li><input type="checkbox"/> Développement du numérique et de la téléphonie mobile</li> <li><input type="checkbox"/> Réalisation d'hébergements et d'équipements publics rendus nécessaires par l'accroissement du nombre d'habitants</li> <li><input type="checkbox"/> Création, transformation et rénovation de bâtiments scolaires</li> </ul>
---	---

<p style="text-align: center;"><b>FNADT</b></p> <ul style="list-style-type: none"> <li><input type="checkbox"/> Actions en faveur de l'emploi</li> <li><input type="checkbox"/> Action qui concourt à accroître l'attractivité des territoires</li> <li><input type="checkbox"/> Actions innovantes ou expérimentales dans le domaine de l'aménagement et le développement durable</li> </ul>	<p style="text-align: center;"><b>DSIL PLAN DE RELANCE</b></p> <ul style="list-style-type: none"> <li><input type="checkbox"/> Préservation du patrimoine public historique et culturel</li> <li><input checked="" type="checkbox"/> Transition écologique</li> <li><input type="checkbox"/> Résilience sanitaire</li> </ul>
---	--

## FICHE PROJET DU CONTRAT DE RELANCE ET DE TRANSITION ECOLOGIQUE

<input type="radio"/> <b>FAUD (Fond d'Aménagement et d'Urbanisme Durable)</b>	<b>AUTRES</b> <input type="radio"/> Préciser :
---	---

### CALENDRIER PREVISIONNEL (cocher la ou les période (s) concernée(s))

2021	2022	2023	2024	2025
<input type="radio"/>	<input type="radio"/>	<input checked="" type="checkbox"/>	<input checked="" type="checkbox"/>	<input checked="" type="checkbox"/>

### BUDGET PREVISIONNEL

Montant total € HT : jusqu'à 300 000, selon le type d'investissement (navette autonome + équipements annexes)

### PARTENAIRES IDENTIFIES

--

## FICHE ACTION DU CONTRAT DE RELANCE ET DE TRANSITION ECOLOGIQUE

<b>Orientation stratégique :</b> <b><u>Actions favorisant la cohésion sociale</u></b>	<b>INTITULE DU PROJET :</b> <b><u>CREATION D'INSTALLATIONS SPORTIVES EXTERIEURES DE TYPE STREET WORKOUT</u></b>	<b>MAIRIE DE</b> CHAMPS-SUR-MARNE 
--	--	--

<b>Fiche Action n°</b>	<b>25</b>	
<b>Maître d'ouvrage</b>	<b>Ville de Champs sur Marne</b>	<b>Direction des Services Techniques</b>

### RESUME DE L'ACTION

Afin de favoriser la pratique sportive fitness en extérieur, il est proposé de créer des plateaux équipés d'agrès de type Street workout sur des espaces en accès libre.

### DESCRIPTION DETAILLEE

Le projet a pour objet de permettre la pratique sportive sans nécessité de grandes installations consommatrices d'espaces et d'énergies.

Il est programmé d'équiper 2 sites extérieurs sur le territoire de la commune. Ces équipements cibleront différents publics suivant leur implantation. L'un, situé au niveau d'un plateau multi-activité visera un public intergénérationnel, et l'autre ciblera un public de pratiquants plus sportifs.

### OBLIGATION REGLEMENTAIRE ET PROGRAMMATIQUE DONT RELEVE L'ACTION

- o Stratégie Nationale Bas Carbone
- o Stratégie nationale pour la biodiversité
- o SDRIF (Schéma Directeur de la région Ile de France)
- o Projet de territoire
- o PCAET (Plan Climat Air Energie territorial)
- o Contrat de ville
- o PLHI
- o SCOP
- o Plan de prévention du bruit dans l'environnement
- o NPNRU
- o Contrat local de santé
- o Autres (à préciser)

## FICHE ACTION DU CONTRAT DE RELANCE ET DE TRANSITION ECOLOGIQUE

### IMPACT(S) ECOLOGIQUE(S) DU PROJET

<ul style="list-style-type: none"> <li>○ Lutte contre le changement climatique</li> <li>○ Adaptation au changement climatique des risques naturels</li> <li>○ Gestion de la ressource en eau</li> <li>○ Economie circulaire, déchets</li> <li>○ Lutte contre les pollutions</li> <li>○ Biodiversité et protection des espaces naturels, agricoles et sylvicoles</li> </ul>	<ul style="list-style-type: none"> <li>● Impact social (maintien ou création d'emploi vert,...) contribue à la cohésion sociale (citoyenneté, accompagnement socio-professionnel, réduction des inégalités...)</li> </ul>
--	---

### DISPOSITIF(S) FINANCIER(S) CONCERNE(S)

<p style="text-align: center;"><b>CPER</b></p> <ul style="list-style-type: none"> <li>○ Mobilité multimodale</li> <li>○ Enseignement supérieur</li> <li>○ Recherche et Innovation</li> <li>● Transition écologique et énergétique</li> <li>○ Numérique</li> <li>○ Innovation, filières d'avenir et usine du futur</li> <li>○ Territoires</li> </ul>	<p style="text-align: center;"><b>DSIL</b></p> <ul style="list-style-type: none"> <li>○ Rénovation thermique, transition énergétique et développement des énergies renouvelables</li> <li>○ Mise aux normes et sécurisation des équipements publics</li> <li>○ Développement d'infrastructures en faveur de la mobilité</li> <li>○ Développement d'infrastructures en faveur de la construction de logement</li> <li>○ Développement du numérique et de la téléphonie mobile</li> <li>○ Réalisation d'hébergements et d'équipements publics rendus nécessaires par l'accroissement du nombre d'habitants</li> <li>○ Création, transformation et rénovation de bâtiments scolaires</li> </ul>
---	--

<p style="text-align: center;"><b>FNADT</b></p> <ul style="list-style-type: none"> <li>○ Actions en faveur de l'emploi</li> <li>○ Action qui concoure à accroître l'attractivité des territoires</li> <li>○ Actions innovantes ou expérimentales dans le domaine de l'aménagement et le développement durable</li> </ul>	<p style="text-align: center;"><b>DSIL PLAN DE RELANCE</b></p> <ul style="list-style-type: none"> <li>○ Préservation du patrimoine public historique et culturel</li> <li>○ Transition écologique</li> <li>○ Résilience sanitaire</li> </ul>
--	--

<ul style="list-style-type: none"> <li>○ <b>FAUD (Fond d'Aménagement et d'urbanisme Durable)</b></li> </ul>	<p style="text-align: center;"><b>AUTRES</b></p> <ul style="list-style-type: none"> <li>○ Préciser :</li> </ul>
---	---



## FICHE ACTION DU CONTRAT DE RELANCE ET DE TRANSITION ECOLOGIQUE

### CALENDRIER PREVISIONNEL (cocher la ou les période (s) concernée(s))

2021	2022	2023	2024	2025
•	o	o	o	o

### PARTENAIRES IDENTIFIES

*Préciser le rôle des partenaires : appui financier, administratif, technique, ou en moyens humains*

### PLAN DE FINANCEMENT PREVISIONNEL

Montant total € HT : 66 666,67

Calendrier prévisionnel (planning d'action, calendrier prévisionnel de réalisation et de dépense) :

#### DEPENSES

Nature des dépenses	Montant HT	TVA	Montant TTC
<b>Fourniture et pose</b>	<b>66 666,67</b>	<b>13 333,33</b>	<b>80 000,00</b>
<b>Total</b>	<b>66 666,67</b>	<b>13 333,33</b>	<b>80 000,00</b>

#### RECETTES

Moyens financiers	Taux (% du HT)	Montant
<b>CRTE</b>	<b>80</b>	<b>53 333,34</b>
<b>Total</b>		
Reste à charge collectivité		<b>26 666,66</b>

### INDICATEURS DE SUIVI ET RESULTATS ATTENDUS

**Effectivité de l'utilisation des infrastructures**

### ANNEXES (facultatif)

*Exemple : courriers de confirmation des acteurs pour leur implication (notamment financière)*

# FICHE PROJET DU CONTRAT DE RELANCE ET DE TRANSITION ECOLOGIQUE

## FICHE ACTION / FICHE PROJET

<b>Orientation stratégique :</b> <u>Rénovation thermique, transition énergétique et développement des énergies renouvelables</u>	<b>Intitulé du projet :</b> <u>Campagne de remplacement de l'éclairage public (passage LED) participant à la réduction de la consommation énergétique et la prise en compte de la trame noire</u>	
---	--	---

<b>Fiche projet n°</b>	<b>21</b>
<b>Maître d'ouvrage</b>	<b>Ville de Chelles</b>

### RESUME DU PROJET

Cette fiche projet a pour objet la campagne de remplacement de l'éclairage public sur la Ville de Chelles. Les éclairages existants au Sodium sont remplacés par des luminaires à LED et avec un abaissement de puissance de 30% entre 22h et 5h du matin.

### OBLIGATION(S) REGLEMENTAIRE(S) ET PROGRAMMATIQUE(S) DONT RELEVE L'ACTION

- Stratégie Nationale Bas Carbone
- Stratégie Nationale pour la Biodiversité
- SDRIF (Schéma Directeur de la Région Ile de France)
- Projet de territoire
- PCAET (Plan Climat Air Energie Territorial)
- Contrat de ville
- PLHI (Programme Local de l'Habitat Intercommunal)
- SCOP (Schéma de Cohérence et d'Orientations Paysagères)
- Plan de Prévention du Bruit dans l'Environnement
- NPNRU (Nouveau Programme National de Renouveau Urbain)
- Contrat local de santé
- Autres (à préciser) : Schéma Directeur d'Aménagement Lumière SDAL)

## FICHE PROJET DU CONTRAT DE RELANCE ET DE TRANSITION ECOLOGIQUE

### IMPACT(S) ECOLOGIQUE(S) DU PROJET

<ul style="list-style-type: none"> <li><input checked="" type="checkbox"/> Lutte contre le changement climatique</li> <li><input type="checkbox"/> Adaptation au changement climatique et prévention des risques naturels</li> <li><input type="checkbox"/> Gestion de la ressource en eau</li> <li><input type="checkbox"/> Economie circulaire, déchets, prévention des risques technologiques</li> <li><input checked="" type="checkbox"/> Lutte contre les pollutions</li> <li><input checked="" type="checkbox"/> Biodiversité et protection des espaces naturels, agricoles et sylvicoles</li> </ul>	<ul style="list-style-type: none"> <li><input type="checkbox"/> Impact social (maintien ou création d'emploi vert, renforce l'accès aux services publics, contribue à la cohésion sociale...)</li> </ul>
--	--

### DISPOSITIF(S) FINANCIER(S) CONCERNE(S)

<p style="text-align: center;"><b>CPER</b></p> <ul style="list-style-type: none"> <li><input type="checkbox"/> Mobilité multimodale</li> <li><input type="checkbox"/> Enseignement supérieur</li> <li><input type="checkbox"/> Recherche et Innovation</li> <li><input checked="" type="checkbox"/> Transition écologique et énergétique</li> <li><input type="checkbox"/> Numérique</li> <li><input type="checkbox"/> Innovation, filières d'avenir et usine du futur</li> <li><input type="checkbox"/> Territoires</li> </ul>	<p style="text-align: center;"><b>DSIL</b></p> <ul style="list-style-type: none"> <li><input checked="" type="checkbox"/> Rénovation thermique, transition énergétique et développement des énergies renouvelables</li> <li><input type="checkbox"/> Mise aux normes et sécurisation des équipements publics</li> <li><input type="checkbox"/> Développement d'infrastructures en faveur de la mobilité</li> <li><input type="checkbox"/> Développement d'infrastructures en faveur de la construction de logement</li> <li><input type="checkbox"/> Développement du numérique et de la téléphonie mobile</li> <li><input type="checkbox"/> Réalisation d'hébergements et d'équipements publics rendus nécessaires par l'accroissement du nombre d'habitants</li> <li><input type="checkbox"/> Création, transformation et rénovation de bâtiments scolaires</li> </ul>
---	--

<p style="text-align: center;"><b>FNADT</b></p> <ul style="list-style-type: none"> <li><input type="checkbox"/> Actions en faveur de l'emploi</li> <li><input type="checkbox"/> Action qui concourt à accroître l'attractivité des territoires</li> <li><input type="checkbox"/> Actions innovantes ou expérimentales dans le domaine de l'aménagement et le développement durable</li> </ul>	<p style="text-align: center;"><b>DSIL PLAN DE RELANCE</b></p> <ul style="list-style-type: none"> <li><input type="checkbox"/> Préservation du patrimoine public historique et culturel</li> <li><input checked="" type="checkbox"/> Transition écologique</li> <li><input type="checkbox"/> Résilience sanitaire</li> </ul>
---	--

<ul style="list-style-type: none"> <li><input type="checkbox"/> <b>FAUD (Fond d'Aménagement et d'Urbanisme Durable)</b></li> </ul>	<p style="text-align: center;"><b>AUTRES</b></p> <ul style="list-style-type: none"> <li><input type="checkbox"/> Préciser :</li> </ul>
--	--

## FICHE PROJET DU CONTRAT DE RELANCE ET DE TRANSITION ECOLOGIQUE

--	--

### CALENDRIER PREVISIONNEL (cocher la ou les période (s) concernée(s))

2021 X	2022 X	2023 X	2024 X	2025 X
-----------	-----------	-----------	-----------	-----------

### BUDGET PREVISIONNEL

Montant total € HT : 450 000€ (90 000€ par an)

### PARTENAIRES IDENTIFIES

--

## FICHE PROJET DU CONTRAT DE RELANCE ET DE TRANSITION ECOLOGIQUE

**FICHE PROJET :** projet planifié à long terme (2023-2026) qui pourront évoluer dans leur description et estimation. Les opérations envisagées font d'abord l'objet de « fiches-projets » qui deviennent des « fiches-actions » lorsque leur nature et leur plan de financement sont établis et qu'elles sont suffisamment mûres pour démarrer à court terme

<b>Orientation stratégique : Développement d'infrastructures en faveur de l'intermodalité et des mobilités douces</b>	<b>Intitulé du projet : <u>AMENAGEMENT DES VOIES DE CIRCULATION DE LA RUE DES AULNES</u></b>	
---	--	---

<b>Fiche projet n°</b>	<b>22</b>
<b>Maître d'ouvrage</b>	<b>ROISSY EN BRIE</b>

### RESUME DU PROJET

Réaménagement de la rue des Aulnes dans la continuité du renouvellement urbain quartier Roissy Centre : mise en conformité, création de stationnement et douce sécurisée, continuité des parcours et apaisement circulation routière.

### OBLIGATION(S) REGLEMENTAIRE(S) ET PROGRAMMATIQUE(S) DONT RELEVE L'ACTION

- Stratégie Nationale Bas Carbone
- Stratégie Nationale pour la Biodiversité
- SDRIF (Schéma Directeur de la Région Ile de France)
- Projet de territoire
- PCAET (Plan Climat Air Energie Territorial)
- Contrat de ville
- PLHI (Programme Local de l'Habitat Intercommunal)
- SCOP (Schéma de Cohérence et d'Orientations Paysagères)
- Plan de Prévention du Bruit dans l'Environnement
- NPNRU (Nouveau Programme National de Renouvellement Urbain)
- Contrat local de santé
- Autres (à préciser)

## FICHE PROJET DU CONTRAT DE RELANCE ET DE TRANSITION ECOLOGIQUE

### IMPACT(S) ECOLOGIQUE(S) DU PROJET

<ul style="list-style-type: none"><li>○ Lutte contre le changement climatique</li><li>○ Adaptation au changement climatique et prévention des risques naturels</li><li>○ Gestion de la ressource en eau</li><li>○ Economie circulaire, déchets, prévention des risques technologiques</li><li>○ Lutte contre les pollutions</li><li>○ Biodiversité et protection des espaces naturels, agricoles et sylvicoles</li></ul>	<ul style="list-style-type: none"><li>○ Impact social (maintien ou création d'emploi vert, renforce l'accès aux services publics, contribue à la cohésion sociale...)</li></ul>
--	---

### DISPOSITIF(S) FINANCIER(S) CONCERNE(S)

<p style="text-align: center;"><b>CPER</b></p> <ul style="list-style-type: none"><li>○ Mobilité multimodale</li><li>○ Enseignement supérieur</li><li>○ Recherche et Innovation</li><li>○ Transition écologique et énergétique</li><li>○ Numérique</li><li>○ Innovation, filières d'avenir et usine du futur</li><li>○ Territoires</li></ul>	<p style="text-align: center;"><b>DSIL</b></p> <ul style="list-style-type: none"><li>○ Rénovation thermique, transition énergétique et développement des énergies renouvelables</li><li><input checked="" type="checkbox"/> Mise aux normes et sécurisation des équipements publics</li><li><input checked="" type="checkbox"/> Développement d'infrastructures en faveur de la mobilité</li><li>○ Développement d'infrastructures en faveur de la construction de logement</li><li>○ Développement du numérique et de la téléphonie mobile</li><li>○ Réalisation d'hébergements et d'équipements publics rendus nécessaires par l'accroissement du nombre d'habitants</li><li>○ Création, transformation et rénovation de bâtiments scolaires</li></ul>
---	--

<p style="text-align: center;"><b>FNADT</b></p> <ul style="list-style-type: none"><li>○ Actions en faveur de l'emploi</li><li>○ Action qui concourt à accroître l'attractivité des territoires</li><li>○ Actions innovantes ou expérimentales dans le domaine de l'aménagement et le développement durable</li></ul>	<p style="text-align: center;"><b>DSIL PLAN DE RELANCE</b></p> <ul style="list-style-type: none"><li>○ Préservation du patrimoine public historique et culturel</li><li>○ Transition écologique</li><li>○ Résilience sanitaire</li></ul>
--	--

## FICHE PROJET DU CONTRAT DE RELANCE ET DE TRANSITION ECOLOGIQUE

<input type="radio"/> <b>FAUD (Fond d'Aménagement et d'Urbanisme Durable)</b>	<b>AUTRES</b> <input type="radio"/> Préciser :
---	---

### CALENDRIER PREVISIONNEL (cocher la ou les période (s) concernée(s))

2021 <input type="radio"/>	2022 <input type="radio"/>	2023 <input type="radio"/>	2024 <input type="radio"/>	2025 <input type="radio"/>	2026 <input checked="" type="checkbox"/>
-------------------------------	-------------------------------	-------------------------------	-------------------------------	-------------------------------	---

### BUDGET PREVISIONNEL

Montant total € HT : 1 500 000

### PARTENAIRES IDENTIFIES

--

## FICHE PROJET DU CONTRAT DE RELANCE ET DE TRANSITION ECOLOGIQUE

<b>Orientation stratégique :</b> <u>Actions favorisant la cohésion sociale</u>	<b>Intitulé du projet :</b> <u>INSTALLATION DE RUCHERS</u>	
---	---	---

<b>Fiche Projet n°</b>	22	
<b>Maître d'ouvrage</b>	Ville de Champs sur Marne	Responsable du service Citoyenneté

### Résumé de l'action

La commune souhaite réfléchir au déploiement de ruchers sur son territoire.

### Description détaillée

Installation à venir de ruchers pour permettre le retour d'abeilles et donc une meilleure pollinisation. Divers lieux envisagés en cours de détermination

### OBLIGATION REGLEMENTAIRE ET PROGRAMMATIQUE DONT RELEVE LE PROJET

<ul style="list-style-type: none"> <li><input type="checkbox"/> Stratégie Nationale Bas Carbone</li> <li><input type="checkbox"/> SDRIF</li> <li><input type="checkbox"/> SCOT</li> <li><input type="checkbox"/> PCAET</li> <li><input type="checkbox"/> Contrat de ville</li> <li><input type="checkbox"/> PLHI</li> <li><input type="checkbox"/> Contrat local de santé</li> <li><input type="checkbox"/> Autres (à préciser)</li> </ul>	<ul style="list-style-type: none"> <li><input type="checkbox"/> Autres (à préciser)</li> </ul>
--	--

### CHAMP D'AMBITION ECOLOGIQUE DU PROJET

<ul style="list-style-type: none"> <li><input type="checkbox"/> Climat</li> <li><input type="checkbox"/> Energie</li> <li><input checked="" type="checkbox"/> Biodiversité</li> <li><input type="checkbox"/> Foncier</li> <li><input type="checkbox"/> Economie circulaire</li> </ul>	<ul style="list-style-type: none"> <li><input type="checkbox"/> Autres (à préciser)</li> </ul>
---	--

### IMPACT ECOLOGIQUE DU PROJET



## FICHE PROJET DU CONTRAT DE RELANCE ET DE TRANSITION ECOLOGIQUE

- Biodiversité et protection des espaces naturels, agricoles et sylvicoles
- Impact social (maintien ou création d'emploi vert,...) (à préciser)
- renforce la proximité des habitants d'un territoire avec les principaux services publics (transports publics, santé, éducation, culture, sécurité ...);
- contribue à la cohésion sociale (citoyenneté, accompagnement socio-professionnel, réduction des inégalités...)

### DISPOSITIF FINANCIER CONCERNE

<b>CPER</b>	<b>DSIL</b>
<ul style="list-style-type: none"><li>○ Mobilité multimodale</li><li>○ Enseignement supérieur</li><li>○ Recherche et Innovation</li><li>● Transition écologique et énergétique</li><li>○ Numérique</li><li>○ Innovation, filières d'avenir et usine du futur</li><li>○ Territoires</li></ul>	<ul style="list-style-type: none"><li>○ Rénovation thermique, transition énergétique et développement des énergies renouvelables</li><li>○ Mise aux normes et sécurisation des équipements publics</li><li>○ Développement d'infrastructures en faveur de la mobilité</li><li>○ Développement d'infrastructures en faveur de la construction de logement</li><li>○ Développement du numérique et de la téléphonie mobile</li><li>○ Réalisation d'hébergements et d'équipements publics rendus nécessaires par l'accroissement du nombre d'habitants</li><li>○ Création, transformation et rénovation de bâtiments scolaires</li></ul>

<b>FNADT</b>	<b>DSIL PLAN DE RELANCE</b>
<ul style="list-style-type: none"><li>○ Actions en faveur de l'emploi</li><li>○ Action qui concourt à accroître l'attractivité des territoires</li><li>○ Actions innovantes ou expérimentales dans le domaine de l'aménagement et le développement durable</li></ul>	<ul style="list-style-type: none"><li>○ Préservation du patrimoine public historique et culturel</li><li>○ Transition écologique</li><li>○ Résilience sanitaire</li></ul>

## FICHE PROJET DU CONTRAT DE RELANCE ET DE TRANSITION ECOLOGIQUE

### CALENDRIER PREVISIONNEL (cocher la ou les période (s) concernée(s))

2021	2022	2023	2024	2025
<input type="checkbox"/>	<input type="checkbox"/>	<input type="checkbox"/>	<input type="checkbox"/>	<input type="checkbox"/>

### BUDGET PREVISIONNEL

Montant total € HT :

### PARTENAIRES IDENTIFIES

Maison de l'environnement  
Ruchers lognots et noisiéliens  
Ferme du buisson  
Association Pensées sauvages

### PLAN DE FINANCEMENT PREVISIONNEL

#### DEPENSES

Nature des dépenses	Montant HT	TVA	Montant TTC
Total			

#### RECETTES

Moyens financiers	Taux (% du HT)	Montant
Total		
Reste à charge collectivité		

# FICHE PROJET DU CONTRAT DE RELANCE ET DE TRANSITION ECOLOGIQUE

## FICHE ACTION / FICHE PROJET

<b>Orientation stratégique : <u>Lutte contre les pollutions</u></b>	<b>Intitulé du projet :</b> <b><u>Renouvellement du plan propreté : révision du plan de communication, mise en place ou remplacement de mobiliers de propreté, accompagnement dans les écoles d'ambassadeurs du tri, création de bornes enterrés pour la gestion des déchets ou de parc canins</u></b>	
---	---	---

<b>Fiche projet n°</b>	<b>22</b>
<b>Maître d'ouvrage</b>	<b>Ville de Chelles</b>

### RESUME DU PROJET

Cette fiche projet a pour objet la mise à jour et renouvellement du plan propreté. Ce dernier se caractérise par la révision du plan de communication par la mise en place ou remplacement de mobiliers de propreté (distributeurs sacs canins, cendriers, corbeilles de rues), l'accompagnement dans les écoles d'ambassadeurs du tri, la création de bornes enterrés pour la gestion des déchets ou de parc canins.

### OBLIGATION(S) REGLEMENTAIRE(S) ET PROGRAMMATIQUE(S) DONT RELEVE L'ACTION

- X Stratégie Nationale Bas Carbone
- o Stratégie Nationale pour la Biodiversité
- o SDRIF (Schéma Directeur de la Région Ile de France)
- o Projet de territoire
- o PCAET (Plan Climat Air Energie Territorial)
- o Contrat de ville
- o PLHI (Programme Local de l'Habitat Intercommunal)
- o SCOP (Schéma de Cohérence et d'Orientations Paysagères)
- o Plan de Prévention du Bruit dans l'Environnement
- o NPNRU (Nouveau Programme National de Renouvellement Urbain)
- o Contrat local de santé
- o Autres (à préciser)

## FICHE PROJET DU CONTRAT DE RELANCE ET DE TRANSITION ECOLOGIQUE

### IMPACT(S) ECOLOGIQUE(S) DU PROJET

<ul style="list-style-type: none"> <li><input type="radio"/> Lutte contre le changement climatique</li> <li><input type="radio"/> Adaptation au changement climatique et prévention des risques naturels</li> <li><input type="radio"/> Gestion de la ressource en eau</li> <li><input type="radio"/> Economie circulaire, déchets, prévention des risques technologiques</li> <li><input checked="" type="radio"/> Lutte contre les pollutions</li> <li><input checked="" type="radio"/> Biodiversité et protection des espaces naturels, agricoles et sylvicoles</li> </ul>	<p><input type="radio"/> Impact social (maintien ou création d'emploi vert, renforce l'accès aux services publics, contribue à la cohésion sociale...)</p>
---	--

### DISPOSITIF(S) FINANCIER(S) CONCERNE(S)

<p style="text-align: center;"><b>CPER</b></p> <ul style="list-style-type: none"> <li><input type="radio"/> Mobilité multimodale</li> <li><input type="radio"/> Enseignement supérieur</li> <li><input type="radio"/> Recherche et Innovation</li> <li><input type="radio"/> Transition écologique et énergétique</li> <li><input type="radio"/> Numérique</li> <li><input type="radio"/> Innovation, filières d'avenir et usine du futur</li> <li><input type="radio"/> Territoires</li> </ul>	<p style="text-align: center;"><b>DSIL</b></p> <ul style="list-style-type: none"> <li><input type="radio"/> Rénovation thermique, transition énergétique et développement des énergies renouvelables</li> <li><input type="radio"/> Mise aux normes et sécurisation des équipements publics</li> <li><input type="radio"/> Développement d'infrastructures en faveur de la mobilité</li> <li><input type="radio"/> Développement d'infrastructures en faveur de la construction de logement</li> <li><input type="radio"/> Développement du numérique et de la téléphonie mobile</li> <li><input type="radio"/> Réalisation d'hébergements et d'équipements publics rendus nécessaires par l'accroissement du nombre d'habitants</li> <li><input type="radio"/> Création, transformation et rénovation de bâtiments scolaires</li> </ul>
---	--

<p style="text-align: center;"><b>FNADT</b></p> <ul style="list-style-type: none"> <li><input type="radio"/> Actions en faveur de l'emploi</li> <li><input type="radio"/> Action qui concoure à accroître l'attractivité des territoires</li> <li><input type="radio"/> Actions innovantes ou expérimentales dans le domaine de l'aménagement et le développement durable</li> </ul>	<p style="text-align: center;"><b>DSIL PLAN DE RELANCE</b></p> <ul style="list-style-type: none"> <li><input type="radio"/> Préservation du patrimoine public historique et culturel</li> <li><input type="radio"/> Transition écologique</li> <li><input type="radio"/> Résilience sanitaire</li> </ul>
--	--

<ul style="list-style-type: none"> <li><input type="radio"/> <b>FAUD (Fond d'Aménagement et d'Urbanisme Durable)</b></li> </ul>	<p><b>AUTRES</b></p> <ul style="list-style-type: none"> <li><input type="radio"/> Préciser :</li> </ul>
---	---

## FICHE PROJET DU CONTRAT DE RELANCE ET DE TRANSITION ECOLOGIQUE

--	--

### CALENDRIER PREVISIONNEL (cocher la ou les période (s) concernée(s))

2021 X	2022 X	2023 X	2024 X	2025 X
-----------	-----------	-----------	-----------	-----------

### BUDGET PREVISIONNEL

Montant total € HT : 30 000 € dont 5 000 € engagés dès 2021

### PARTENAIRES IDENTIFIES

CA PVM et le SIETREM

## FICHE PROJET DU CONTRAT DE RELANCE ET DE TRANSITION ECOLOGIQUE

**FICHE PROJET :** projet planifié à long terme (2023-2026) qui pourront évoluer dans leur description et estimation. Les opérations envisagées font d'abord l'objet de « fiches-projets » qui deviennent des « fiches-actions » lorsque leur nature et leur plan de financement sont établis et qu'elles sont suffisamment mûres pour démarrer à court terme

<b>Orientation stratégique :</b> <u>Rénovation thermique, transition énergétique et développement des énergies renouvelables</u>	<b>Intitulé du projet :</b> <b>RAVALEMENT DU BATIMENT RH/CCAS</b>	<b>Logo collectivité</b> 
---	--	---

<b>Fiche projet n°</b>	<b>21</b>
<b>Maître d'ouvrage</b>	<b>ROISSY EN BRIE</b>

### RESUME DU PROJET

Le bâtiment du CCAS et des Ressources humaines est une ancienne ferme dite Ferme de Wattripont. Il est ancien, vétuste et énergivore. La ville souhaite rénover cet équipement en effectuant un ravalement / isolation



**OBLIGATION(S) REGLEMENTAIRE(S) ET PROGRAMMATIQUE(S) DONT RELEVE L'ACTION**

## FICHE PROJET DU CONTRAT DE RELANCE ET DE TRANSITION ECOLOGIQUE

- o Stratégie Nationale Bas Carbone
- o Stratégie Nationale pour la Biodiversité
- o SDRIF (Schéma Directeur de la Région Ile de France)
- o Projet de territoire
- o PCAET (Plan Climat Air Energie Territorial)
- o Contrat de ville
- o PLHI (Programme Local de l'Habitat Intercommunal)
- o SCOP (Schéma de Cohérence et d'Orientations Paysagères)
- o Plan de Prévention du Bruit dans l'Environnement
- o NPNRU (Nouveau Programme National de Renouvellement Urbain)
- o Contrat local de santé
- o Autres (à préciser)

## FICHE PROJET DU CONTRAT DE RELANCE ET DE TRANSITION ECOLOGIQUE

### IMPACT(S) ECOLOGIQUE(S) DU PROJET

<ul style="list-style-type: none"> <li>○ Lutte contre le changement climatique</li> <li>○ Adaptation au changement climatique et prévention des risques naturels</li> <li>○ Gestion de la ressource en eau</li> <li>○ Economie circulaire, déchets, prévention des risques technologiques</li> <li>○ Lutte contre les pollutions</li> <li>○ Biodiversité et protection des espaces naturels, agricoles et sylvicoles</li> </ul>	<ul style="list-style-type: none"> <li>○ Impact social (maintien ou création d'emploi vert, renforce l'accès aux services publics, contribue à la cohésion sociale...)</li> </ul>
---	---

### DISPOSITIF(S) FINANCIER(S) CONCERNE(S)

<p style="text-align: center;"><b>CPER</b></p> <ul style="list-style-type: none"> <li>○ Mobilité multimodale</li> <li>○ Enseignement supérieur</li> <li>○ Recherche et Innovation</li> <li>○ Transition écologique et énergétique</li> <li>○ Numérique</li> <li>○ Innovation, filières d'avenir et usine du futur</li> <li>○ Territoires</li> </ul>	<p style="text-align: center;"><b>DSIL</b></p> <ul style="list-style-type: none"> <li><input checked="" type="checkbox"/> Rénovation thermique, transition énergétique et développement des énergies renouvelables</li> <li><input checked="" type="checkbox"/> Mise aux normes et sécurisation des équipements publics</li> <li>○ Développement d'infrastructures en faveur de la mobilité</li> <li>○ Développement d'infrastructures en faveur de la construction de logement</li> <li>○ Développement du numérique et de la téléphonie mobile</li> <li>○ Réalisation d'hébergements et d'équipements publics rendus nécessaires par l'accroissement du nombre d'habitants</li> <li>○ Création, transformation et rénovation de bâtiments scolaires</li> </ul>
---	--

<p style="text-align: center;"><b>FNADT</b></p> <ul style="list-style-type: none"> <li>○ Actions en faveur de l'emploi</li> <li>○ Action qui concourt à accroître l'attractivité des territoires</li> <li>○ Actions innovantes ou expérimentales dans le domaine de l'aménagement et le développement durable</li> </ul>	<p style="text-align: center;"><b>DSIL PLAN DE RELANCE</b></p> <ul style="list-style-type: none"> <li>○ Préservation du patrimoine public historique et culturel</li> <li>○ Transition écologique</li> <li>○ Résilience sanitaire</li> </ul>
--	--



## FICHE PROJET DU CONTRAT DE RELANCE ET DE TRANSITION ECOLOGIQUE

<input type="radio"/> <b>FAUD (Fond d'Aménagement et d'Urbanisme Durable)</b>	<b>AUTRES</b> <input type="radio"/> Préciser :
---	---

### CALENDRIER PREVISIONNEL (cocher la ou les période (s) concernée(s))

2021 <input type="radio"/>	2022 <input type="radio"/>	2023 <input type="radio"/>	2024 <input type="radio"/>	2025 <input type="radio"/>	2026 <input type="radio"/>
-------------------------------	-------------------------------	-------------------------------	-------------------------------	-------------------------------	-------------------------------

### BUDGET PREVISIONNEL

Montant total € HT :

### PARTENAIRES IDENTIFIES

--

## FICHE ACTION DU CONTRAT DE RELANCE ET DE TRANSITION ECOLOGIQUE

<b>Orientation stratégique : <u>Actions favorisant la cohésion sociale</u></b>	<b>Intitulé du projet : <u>JOBS COUPS DE POUCE</u></b>	
--	--	---

<b>Fiche Action n°</b>	<b>24</b>
<b>Maître d'ouvrage</b>	<b>VILLE DE CHAMPS SUR MARNE</b> <b>Responsable des services Sports et Jeunesse</b>

### RESUME DE L'ACTION

L'objectif est de proposer des emplois occasionnels et plus particulièrement des jobs d'été pour les jeunes Campésiens.

### DESCRIPTION DETAILLEE

Job en vue d'une rémunération :

- Ce dispositif proposition s'adresse aux jeunes Campésiens de 18 à 25 ans.
- Ils sont accueillis dans les services municipaux en fonction des besoins des services et des possibilités de « tutorat », sur des périodes de courte durée (2 semaines) afin de multiplier les jeunes concernés par ce dispositif.
- Il faudra par contre envisager des fonctionnaires « tuteurs » de ces jeunes, ainsi que des E.P.I.
- Le service municipal des sports pourrait proposer ce type de jobs dans le cadre des contractuels qui sont embauchés pour remplacer les titulaires pendant leurs vacances (été et petites vacances scolaires)

Une dizaine de jeunes sont accueillis dans les services municipaux, principalement dans des métiers des espaces verts, de l'entretien mais aussi sur des postes plus administratifs. Ils sont accompagnés par un personnel chargés de les encadrer dans une forme de tutorat pour leur permettre l'apprentissage de certains savoir-faire et savoir être professionnels.

### OBLIGATION REGLEMENTAIRE ET PROGRAMMATIQUE DONT RELEVE L'ACTION

- o Stratégie Nationale Bas Carbone
- o Stratégie nationale pour la biodiversité
- o SDRIF (Schéma Directeur de la région Ile de France)
- o Projet de territoire
- o PCAET (Plan Climat Air Energie territorial)
- o Contrat de ville
- o PLHI
- o SCOP
- o Plan de prévention du bruit dans l'environnement
- o NPNRU
- o Contrat local de santé
- o Autres (à préciser)

## FICHE ACTION DU CONTRAT DE RELANCE ET DE TRANSITION ECOLOGIQUE

### IMPACT(S) ECOLOGIQUE(S) DU PROJET

<ul style="list-style-type: none"> <li>○ Lutte contre le changement climatique</li> <li>○ Adaptation au changement climatique des risques naturels</li> <li>○ Gestion de la ressource en eau</li> <li>○ Economie circulaire, déchets</li> <li>○ Lutte contre les pollutions</li> <li>○ Biodiversité et protection des espaces naturels, agricoles et sylvicoles</li> </ul>	<p>○ Impact social (maintien ou création d'emploi vert,...) (à préciser)</p> <ul style="list-style-type: none"> <li>· renforce la proximité des habitants d'un territoire avec les principaux services publics (transports publics, santé, éducation, culture, sécurité ...) ;</li> <li>· contribue à la cohésion sociale (citoyenneté, accompagnement socio-professionnel, réduction des inégalités...)</li> </ul>
--	---

### DISPOSITIF(S) FINANCIER(S) CONCERNE(S)

<p style="text-align: center;"><b>CPER</b></p> <ul style="list-style-type: none"> <li>○ Mobilité multimodale</li> <li>○ Enseignement supérieur</li> <li>○ Recherche et Innovation</li> <li>● Transition écologique et énergétique</li> <li>○ Numérique</li> <li>○ Innovation, filières d'avenir et usine du futur</li> <li>○ Territoires</li> </ul>	<p style="text-align: center;"><b>DSIL</b></p> <ul style="list-style-type: none"> <li>○ Rénovation thermique, transition énergétique et développement des énergies renouvelables</li> <li>○ Mise aux normes et sécurisation des équipements publics</li> <li>○ Développement d'infrastructures en faveur de la mobilité</li> <li>○ Développement d'infrastructures en faveur de la construction de logement</li> <li>○ Développement du numérique et de la téléphonie mobile</li> <li>○ Réalisation d'hébergements et d'équipements publics rendus nécessaires par l'accroissement du nombre d'habitants</li> <li>○ Création, transformation et rénovation de bâtiments scolaires</li> </ul>
---	--

<p style="text-align: center;"><b>FNADT</b></p> <ul style="list-style-type: none"> <li>○ Actions en faveur de l'emploi</li> <li>○ Action qui concourt à accroître l'attractivité des territoires</li> <li>○ Actions innovantes ou expérimentales dans le domaine de l'aménagement et le développement durable</li> </ul>	<p style="text-align: center;"><b>DSIL PLAN DE RELANCE</b></p> <ul style="list-style-type: none"> <li>○ Préservation du patrimoine public historique et culturel</li> <li>○ Transition écologique</li> <li>○ Résilience sanitaire</li> </ul>
--	--

<ul style="list-style-type: none"> <li>○ <b>FAUD (Fond d'Aménagement et d'urbanisme Durable)</b></li> </ul>	<p style="text-align: center;"><b>AUTRES</b></p> <ul style="list-style-type: none"> <li>○ Préciser :</li> </ul>
---	---

## FICHE ACTION DU CONTRAT DE RELANCE ET DE TRANSITION ECOLOGIQUE

### CALENDRIER PREVISIONNEL (cocher la ou les période (s) concernée(s))

2021	2022	2023	2024	2025
•	•	•	•	•

### PARTENAIRES IDENTIFIES

*Préciser le rôle des partenaires : appui financier, administratif, technique, ou en moyens humains*

### PLAN DE FINANCEMENT PREVISIONNEL

Montant total € HT :8 000

Calendrier prévisionnel (planning d'action, calendrier prévisionnel de réalisation et de dépense) :

#### DEPENSES

Nature des dépenses	Montant HT	TVA	Montant TTC
<b>Frais de personnel</b>	<b>7 200</b>	<b>1 800</b>	<b>9 000</b>
<b>Achat d'équipements de travail</b>	<b>800</b>	<b>200</b>	<b>1 000</b>
<b>Total</b>	<b>8 000</b>	<b>2 000</b>	<b>10 000</b>

#### RECETTES

Moyens financiers	Taux (% du HT)	Montant
<b>CRTE</b>	<b>80</b>	<b>6 400</b>
<b>Total</b>		<b>6 400</b>
Reste à charge collectivité		<b>3 600</b>

### INDICATEURS DE SUIVI ET RESULTATS ATTENDUS

**Nombre de jeunes accueillis.**

**Niveau de satisfaction pour le jeune et la commune quant à l'accomplissement de la mission.**

### ANNEXES (facultatif)

*Exemple : courriers de confirmation des acteurs pour leur implication (notamment financière)*

## FICHE ACTION DU CONTRAT DE RELANCE ET DE TRANSITION ECOLOGIQUE

<b>Orientation stratégique :</b> <b><u>Actions favorisant la cohésion sociale</u></b>	<b>Intitulé du projet :</b> <b><u>ACTIONS D'EDUCATION ET DE PREVENTION SANTE</u></b>	
--	---	---

<b>Fiche Action n°</b>	<b>21</b>	
<b>Maître d'ouvrage</b>	<b>Ville de Champs-sur-Marne</b>	<b>Responsable du Service Enfance</b>

### RESUME DE L'ACTION

Cohésion sociale (lien social, citoyenneté, participation des familles, culture et expression artistique).  
Le projet vise à développer les connaissances des personnes ciblées sur certains aspects santé.  
Le projet se décline en plusieurs actions avec des objectifs spécifiques pour chacune d'elles : la sensibilisation à l'hygiène bucco-dentaire pour les enfants du CP et la prévention des risques des accidents domestiques pour les enfants de grande section maternelle.

### DESCRIPTION DETAILLEE

Les animations d'éducation à l'hygiène bucco-dentaire ont lieu dans les restaurants scolaires pour les enfants fréquentant la classe de CP et sont organisées par une animatrice spécialisée dans la prévention santé. Il s'agit d'ateliers d'une heure après le repas avec une démonstration du bon brossage de dents (à l'aide d'une grande mâchoire et d'une grande brosse à dents de démonstration), des jeux éducatifs et d'une remise de kit aux enfants.

Le contenu des apports pédagogiques provient du dispositif « M'T dents » de l'assurance maladie.

### OBLIGATION REGLEMENTAIRE ET PROGRAMMATIQUE DONT RELEVE L'ACTION

- Contrat de ville

### IMPACT(S) ECOLOGIQUE(S) DU PROJET

- Impact social (maintien ou création d'emploi vert,...) (à préciser)
- renforce la proximité des habitants d'un territoire avec les principaux services publics (transports publics, santé, éducation, culture, sécurité ...)
- contribue à la cohésion sociale (citoyenneté, accompagnement socio-professionnel, réduction des inégalités...)

### DISPOSITIF(S) FINANCIER(S) CONCERNE(S)

## FICHE ACTION DU CONTRAT DE RELANCE ET DE TRANSITION ECOLOGIQUE

<p style="text-align: center;"><b>CPER</b></p> <ul style="list-style-type: none"> <li>○ Mobilité multimodale</li> <li>○ Enseignement supérieur</li> <li>○ Recherche et Innovation</li> <li>○ Transition écologique et énergétique</li> <li>○ Numérique</li> <li>○ Innovation, filières d'avenir et usine du futur</li> <li>○ Territoires</li> </ul>	<p style="text-align: center;"><b>DSIL</b></p> <ul style="list-style-type: none"> <li>○ Rénovation thermique, transition énergétique et développement des énergies renouvelables</li> <li>○ Mise aux normes et sécurisation des équipements publics</li> <li>○ Développement d'infrastructures en faveur de la mobilité</li> <li>○ Développement d'infrastructures en faveur de la construction de logement</li> <li>○ Développement du numérique et de la téléphonie mobile</li> <li>○ Réalisation d'hébergements et d'équipements publics rendus nécessaires par l'accroissement du nombre d'habitants</li> <li>○ Création, transformation et rénovation de bâtiments scolaires</li> </ul>
---	--

<p style="text-align: center;"><b>FNADT</b></p> <ul style="list-style-type: none"> <li>○ Actions en faveur de l'emploi</li> <li>○ Action qui concourt à accroître l'attractivité des territoires</li> <li>○ Actions innovantes ou expérimentales dans le domaine de l'aménagement et le développement durable</li> </ul>	<p style="text-align: center;"><b>DSIL PLAN DE RELANCE</b></p> <ul style="list-style-type: none"> <li>○ Préservation du patrimoine public historique et culturel</li> <li>○ Transition écologique</li> <li>○ Résilience sanitaire</li> </ul>
--	--

<ul style="list-style-type: none"> <li>○ <b>FAUD (Fond d'Aménagement et d'urbanisme Durable)</b></li> </ul>	<p style="text-align: center;"><b>AUTRES</b></p> <ul style="list-style-type: none"> <li>○ Préciser :</li> </ul>
---	---

**CALENDRIER PREVISIONNEL (cocher la ou les période (s) concernée(s))**

2021	2022	2023	2024	2025
•	•	•	•	•

**PARTENAIRES IDENTIFIES**

*Préciser le rôle des partenaires : appui financier, administratif, technique, ou en moyens humains*

CGET : appui financier

## FICHE ACTION DU CONTRAT DE RELANCE ET DE TRANSITION ECOLOGIQUE

### PLAN DE FINANCEMENT PREVISIONNEL

Montant total € HT : 13 286,40

Calendrier prévisionnel (planning d'action, calendrier prévisionnel de réalisation et de dépense) :

#### DEPENSES

Nature des dépenses	Montant HT	TVA	Montant TTC
<b>Achats</b>	<b>1 504</b>	<b>376</b>	<b>1 880</b>
<b>Rémunérations d'intermédiaires</b>	<b>3 200</b>	<b>800</b>	<b>4 000</b>
<b>Frais de personnel</b>	<b>8 582,40</b>	<b>2 145,60</b>	<b>10 728</b>
<b>Total</b>			<b>16 608</b>

#### RECETTES

Moyens financiers	Taux (% du HT)	Montant
<b>CGET</b>	<b>31,7%</b>	<b>4 000</b>
<b>Total</b>		
Reste à charge collectivité		<b>12 608</b>

### INDICATEURS DE SUIVI ET RESULTATS ATTENDUS

✓ Hygiène bucco-dentaire ⇒ l'animatrice de prévention santé vérifie en se rendant au restaurant scolaire durant le restant de l'année si les enfants utilisent correctement leur brosse à dents.

✓ Dangers domestiques ⇒ test auprès des enfants pour mesurer leur prise de conscience des dangers de la maison et leur capacité à repérer seuls les éléments dangereux dans leur environnement. Des retours à l'aide de quiz peuvent être mis en place quelques semaines après l'intervention pour vérifier ce qu'on retenu les enfants.

### ANNEXES (facultatif)

*Exemple : courriers de confirmation des acteurs pour leur implication (notamment financière)*

## FICHE PROJET DU CONTRAT DE RELANCE ET DE TRANSITION ECOLOGIQUE

**FICHE PROJET :** projet planifié à long terme (2023-2026) qui pourront évoluer dans leur description et estimation. Les opérations envisagées font d'abord l'objet de « fiches-projets » qui deviennent des « fiches-actions » lorsque leur nature et leur plan de financement sont établis et qu'elles sont suffisamment mûres pour démarrer à court terme

<b>Orientation stratégique : Réalisation d'hébergements et d'équipements rendus nécessaires par l'accroissement du nombre d'habitants</b>	<b>Intitulé du projet :</b>  <b>MODERNISATION ET AMELIORATION DU CONFORT DE L'ECLAIRAGE DES BATIMENTS PUBLIC</b>	<b>Logo collectivité</b>
---	--	--------------------------

<b>Fiche projet n°</b>	<b>24</b>
<b>Maître d'ouvrage</b>	<b>ROISSY EN BRIE</b>

### RESUME DU PROJET

Dans l'optique de la sobriété énergétique, la ville prévoit de moderniser l'éclairage de ses bâtiments publics avec objectifs :

- D'adapter l'éclairage aux usages
- Réduire la consommation énergétique
- Améliorer la qualité de l'ambiance lumineuse
- Automatiser la gestion et piloter la maintenance

### OBLIGATION(S) REGLEMENTAIRE(S) ET PROGRAMMATIQUE(S) DONT RELEVE L'ACTION

- o Stratégie Nationale Bas Carbone
- o Stratégie Nationale pour la Biodiversité
- o SDRIF (Schéma Directeur de la Région Ile de France)
- o Projet de territoire
- o PCAET (Plan Climat Air Energie Territorial)
- o Contrat de ville
- o PLHI (Programme Local de l'Habitat Intercommunal)
- o SCOP (Schéma de Cohérence et d'Orientations Paysagères)
- o Plan de Prévention du Bruit dans l'Environnement
- o NPNRU (Nouveau Programme National de Renouvellement Urbain)
- o Contrat local de santé
- o Autres (à préciser)



## FICHE PROJET DU CONTRAT DE RELANCE ET DE TRANSITION ECOLOGIQUE

## FICHE PROJET DU CONTRAT DE RELANCE ET DE TRANSITION ECOLOGIQUE

### IMPACT(S) ECOLOGIQUE(S) DU PROJET

<ul style="list-style-type: none"><li>○ Lutte contre le changement climatique</li><li>○ Adaptation au changement climatique et prévention des risques naturels</li><li>○ Gestion de la ressource en eau</li><li>○ Economie circulaire, déchets, prévention des risques technologiques</li><li>○ Lutte contre les pollutions</li><li>○ Biodiversité et protection des espaces naturels, agricoles et sylvicoles</li></ul>	<ul style="list-style-type: none"><li>○ Impact social (maintien ou création d'emploi vert, renforce l'accès aux services publics, contribue à la cohésion sociale...)</li></ul>
--	---

### DISPOSITIF(S) FINANCIER(S) CONCERNE(S)

<p style="text-align: center;"><b>CPER</b></p> <ul style="list-style-type: none"><li>○ Mobilité multimodale</li><li>○ Enseignement supérieur</li><li>○ Recherche et Innovation</li><li>○ Transition écologique et énergétique</li><li>○ Numérique</li><li>○ Innovation, filières d'avenir et usine du futur</li><li>○ Territoires</li></ul>	<p style="text-align: center;"><b>DSIL</b></p> <ul style="list-style-type: none"><li>○ Rénovation thermique, transition énergétique et développement des énergies renouvelables</li><li>○ Mise aux normes et sécurisation des équipements publics</li><li>○ Développement d'infrastructures en faveur de la mobilité</li><li>○ Développement d'infrastructures en faveur de la construction de logement</li><li>○ Développement du numérique et de la téléphonie mobile</li><li>○ Réalisation d'hébergements et d'équipements publics rendus nécessaires par l'accroissement du nombre d'habitants</li><li>○ Création, transformation et rénovation de bâtiments scolaires</li></ul>
---	--

<p style="text-align: center;"><b>FNADT</b></p> <ul style="list-style-type: none"><li>○ Actions en faveur de l'emploi</li><li>○ Action qui concourt à accroître l'attractivité des territoires</li><li>○ Actions innovantes ou expérimentales dans le domaine de l'aménagement et le développement durable</li></ul>	<p style="text-align: center;"><b>DSIL PLAN DE RELANCE</b></p> <ul style="list-style-type: none"><li>○ Préservation du patrimoine public historique et culturel</li><li>○ Transition écologique</li><li>○ Résilience sanitaire</li></ul>
--	--

## FICHE PROJET DU CONTRAT DE RELANCE ET DE TRANSITION ECOLOGIQUE

<input type="radio"/> <b>FAUD (Fond d'Aménagement et d'Urbanisme Durable)</b>	<b>AUTRES</b> <input type="radio"/> Préciser :
---	---

### CALENDRIER PREVISIONNEL (cocher la ou les période (s) concernée(s))

2021	2022	2023	2024	2025	2026
<input type="radio"/>	<input type="radio"/>	<input type="radio"/>	<input type="radio"/>	<input type="radio"/>	<input type="radio"/>

### BUDGET PREVISIONNEL

Montant total € HT :

### PARTENAIRES IDENTIFIES

--

## FICHE ACTION DU CONTRAT DE RELANCE ET DE TRANSITION ECOLOGIQUE

<b>Orientation stratégique :</b> <b><u>Actions favorisant la cohésion sociale</u></b>	<b>Intitulé du projet :</b> <b><u>ACTIONS DE PREVENTION</u></b>	<b>MAIRIE DE</b> <b>CHAMPS-SUR-MARNE</b> 
--	--	--

<b>Fiche Action n°</b>	<b>23</b>	
<b>Maître d'ouvrage</b>	<b>Ville de Champs sur Marne</b>	<b>Responsable du service enfance</b>

### RESUME DE L'ACTION

Proposer différentes actions de prévention aux enfants de 3 à 11 ans sur le temps périscolaire.

### DESCRIPTION DETAILLEE

#### **COMMENT PROTÉGER LES ENFANTS SUR LES RESEAUX SOCIAUX (cm2)**

L'objectif de l'action : L'utilisation des outils numériques présente de nombreux avantages qui peuvent devenir néfastes s'ils ne sont pas utilisés avec une certaine prudence et des mesures de sécurité.

À 3 ans, les premiers pas se font sur Internet. À 10 ans, un enfant sur quatre a déjà un compte sur un réseau social. Images ou informations choquantes, harcèlement, vol d'identité : Internet recèle pourtant de multiples dangers pour les plus jeunes. Quelles précautions prendre ?

En moyenne, les 10 -13 ans passent plus de quinze heures par semaine sur Internet, contre six heures pour les 7-12 ans et plus de quatre heures et demie pour les 1- 6 ans.

Il est nécessaire d'informer les plus jeunes sur l'utilisation des réseaux sociaux et du numérique en général. En effet, derrière un écran se cachent de grands dangers

Expliquez aux enfants qu'ils ne doivent jamais divulguer de données personnelles sur le web (nom, adresse, téléphone, mot de passe, photos). Invitez-les à user des pseudos, de mots de passe compliqués (à renouveler régulièrement) et à vérifier auprès de qui ils diffusent ses vidéos ou photos s'agit-il de ses vrais amis, Assurez-vous qu'ils n'ouvrent jamais de messages, de fichiers ou de liens provenant d'inconnus, et qu'ils n'acceptent jamais de rendez-vous avec des personnes qu'ils ne connaissent pas sans vous en parler. Invitez-les à réfléchir sur son propre usage des réseaux sociaux : le sens des messages qu'ils postent, la trace de leurs propos qui peuvent rester gravés, l'impact potentiel pour leur avenir. Expliquez-leurs que les insultes ne sont pas tolérées et qu'ils doivent demander l'autorisation à la personne dont il partage les photos et vidéos. Répétez-leurs qu'en cas de problème, il vaut mieux éviter le conflit et en parler à un adulte de confiance, vous ou un de ses proches (amis, animateurs, grands-parents, enseignants...).

#### **COMMENT LUTTER CONTRE LE HARCELEMENT À L'ÉCOLE (ce2-cm2)**

L'objectif de l'action : Le harcèlement scolaire se définit comme un ensemble d'actes répétés par un élève ou un groupe d'élèves afin de faire subir de manière violente (verbale, physique, psychologique) envers un camarade des propos ou des comportements agressifs. Les actes constitutifs de harcèlement scolaire. Contrairement aux idées reçues, le harcèlement scolaire n'a pas forcément lieu dans l'enceinte de l'établissement mais plutôt sur le trajet école-maison ou alors dans son propre quartier.

## FICHE ACTION DU CONTRAT DE RELANCE ET DE TRANSITION ECOLOGIQUE

Le risque 0 n'existe pas, mais les enfants les plus à risques sont ceux en insécurité psychique". Les enfants qui vivent des choses difficiles dans leur vie personnelle et qui apparaissent donc fragiles aux yeux de leurs camarades.

### **LE BUCCO DENTAIRE (CP)**

L'objectif de l'action : Les bonnes habitudes à adopter pour une bonne hygiène bucco-dentaire, pour garder de belles dents toute leur vie, les enfants doivent suivre quelques conseils.

-Se brosser les dents deux fois par jour : le matin et le soir après chaque repas.

-Se brosser les dents pendant 3 minutes.

-Limiter les aliments très sucrés aux repas, éviter le grignotage entre les repas.

-Utiliser un dentifrice fluoré.

-Prendre rendez-vous tous les 6 mois chez le dentiste

### **POURQUOI SE BROSSER LES DENTS ?**

Manger fait augmenter l'acidité de la bouche Le brossage des dents est le seul moyen de lutter efficacement contre les caries. C'est aujourd'hui la seule arme efficace contre les caries. Le brossage permet de supprimer les débris alimentaires et de limiter la plaque dentaire, responsable avec les bactéries, des caries.

Après chaque repas, des débris alimentaires vont se déposer sur et entre les dents. Les bactéries présentes dans la bouche vont transformer ces débris alimentaires en acide.

Après chaque repas l'acidité de la bouche augmente, cette acidité va attaquer les dents et former des caries.

L'action bucco-dentaire ici décrite s'adresse aux enfants des écoles hors QPV.

Une action du même ordre est proposée aux enfants du QPV. Une fiche spécifique est proposée.

### **ACCIDENTS DOMESTIQUES (grands-matrs)**

L'objectif de l'action : De quoi doit 'on se méfier dans la maison, quels sont les risques ?

-Faire prendre conscience aux jeunes enfants des risques de la maison, expliquer les dangers dans les différentes pièces de celle-ci.

-les enfants doivent pouvoir repérer seuls, quels sont les éléments d'une pièce de la maison qui sont à risque, le définir et expliquer ce qu'ils doivent faire.

Les coupures, les brûlures, les produits toxiques, les chutes et l'électricité sont les 5 principaux recensés en France, de plus un rappel des comportements à avoir en cas d'accident sera expliqué ainsi que les numéros de téléphone d'urgence.

### **HYGIENE DE VIE (CE1-CM1)**

L'objectif de l'action : Avant de faire la liste des règles d'hygiène corporelle, l'enfant doit comprendre la réponse à cette question fondamentale : "Qu'est-ce que l'hygiène corporelle, et en quoi est-elle importante?". Les enfants apprendront notamment cela en observant vos propres habitudes d'hygiène.

- Éviter le développement des microbes qui peuvent rendre malade
- Lui permettre de se sentir en bonne santé et mieux dans sa peau
- L'aider à améliorer ses relations avec les autres enfants dans la cour de récré

Thèmes abordés : sommeil, l'alimentation, le corporelle et le bucco-dentaire.

Objectifs : - Connaître les actions bénéfiques ou nocives de nos comportements alimentaires et sanitaires.

- Connaître les différentes catégories d'aliments leur origine et comprendre leur importance.

- Comprendre les informations relatives à la composition des aliments portées sur les emballages alimentaires

- prendre conscience des effets positifs d'une pratique physique régulière

- connaître les besoins en sommeil pour soi et pour les autres (selon l'âge) La santé n'est pas un état acquis.

## FICHE ACTION DU CONTRAT DE RELANCE ET DE TRANSITION ECOLOGIQUE

### OBLIGATION REGLEMENTAIRE ET PROGRAMMATIQUE DONT RELEVE L'ACTION

- Stratégie Nationale Bas Carbone
- Stratégie nationale pour la biodiversité
- SDRIF (Schéma Directeur de la région Ile de France)
- Projet de territoire
- PCAET (Plan Climat Air Energie territorial)
- Contrat de ville
- PLHI
- SCOP
- Plan de prévention du bruit dans l'environnement
- NPNRU
- Contrat local de santé
- Autres (à préciser)

### IMPACT(S) ECOLOGIQUE(S) DU PROJET

- Lutte contre le changement climatique
- Adaptation au changement climatique des risques naturels
- Gestion de la ressource en eau
- Economie circulaire, déchets
- Lutte contre les pollutions
- Biodiversité et protection des espaces naturels, agricoles et sylvicoles

- Impact social (maintien ou création d'emploi vert,...) (à préciser)
- contribue à la cohésion sociale (citoyenneté, accompagnement socio-professionnel, réduction des inégalités...)

### DISPOSITIF(S) FINANCIER(S) CONCERNE(S)

#### CPER

- Mobilité multimodale
- Enseignement supérieur
- Recherche et Innovation
- Transition écologique et énergétique
- Numérique
- Innovation, filières d'avenir et usine du futur
- Territoires

#### DSIL

- Rénovation thermique, transition énergétique et développement des énergies renouvelables
- Mise aux normes et sécurisation des équipements publics
- Développement d'infrastructures en faveur de la mobilité
- Développement d'infrastructures en faveur de la construction de logement
- Développement du numérique et de la téléphonie mobile
- Réalisation d'hébergements et d'équipements publics rendus nécessaires par l'accroissement du nombre d'habitants
- Création, transformation et rénovation de bâtiments scolaires

## FICHE ACTION DU CONTRAT DE RELANCE ET DE TRANSITION ECOLOGIQUE

<p style="text-align: center;"><b>FNADT</b></p> <ul style="list-style-type: none"> <li><input type="checkbox"/> Actions en faveur de l'emploi</li> <li><input type="checkbox"/> Action qui concoure à accroître l'attractivité des territoires</li> <li><input type="checkbox"/> Actions innovantes ou expérimentales dans le domaine de l'aménagement et le développement durable</li> </ul>	<p style="text-align: center;"><b>DSIL PLAN DE RELANCE</b></p> <ul style="list-style-type: none"> <li><input type="checkbox"/> Préservation du patrimoine public historique et culturel</li> <li><input type="checkbox"/> Transition écologique</li> <li><input type="checkbox"/> Résilience sanitaire</li> </ul>
---	---

<ul style="list-style-type: none"> <li><input type="checkbox"/> <b>FAUD (Fond d'Aménagement et d'urbanisme Durable)</b></li> </ul>	<p style="text-align: center;"><b>AUTRES</b></p> <ul style="list-style-type: none"> <li><input type="checkbox"/> Préciser :</li> </ul>
--	--

### CALENDRIER PREVISIONNEL (cocher la ou les période (s) concernée(s))

2021	2022	2023	2024	2025
•	•	•	•	•

### PARTENAIRES IDENTIFIES

*Préciser le rôle des partenaires : appui financier, administratif, technique, ou en moyens humains*

### PLAN DE FINANCEMENT PREVISIONNEL

Montant total € HT : 3 200

Calendrier prévisionnel (planning d'action, calendrier prévisionnel de réalisation et de dépense) :

#### DEPENSES

Nature des dépenses	Montant HT	TVA	Montant TTC
<b>Achat de matériels</b>	<b>3 200</b>	<b>800</b>	<b>4000</b>
Total			<b>4000</b>

#### RECETTES

## FICHE ACTION DU CONTRAT DE RELANCE ET DE TRANSITION ECOLOGIQUE

Moyens financiers	Taux (% du HT)	Montant
<b>CRTE</b>	<b>80</b>	<b>2 560</b>
Total		
Reste à charge collectivité		<b>1 440</b>

### INDICATEURS DE SUIVI ET RESULTATS ATTENDUS

### ANNEXES (facultatif)

*Exemple : courriers de confirmation des acteurs pour leur implication (notamment financière)*



## FICHE PROJET DU CONTRAT DE RELANCE ET DE TRANSITION ECOLOGIQUE

**FICHE PROJET :** projet planifié à long terme (2023-2026) qui pourront évoluer dans leur description et estimation. Les opérations envisagées font d'abord l'objet de « fiches-projets » qui deviennent des « fiches-actions » lorsque leur nature et leur plan de financement sont établis et qu'elles sont suffisamment mûres pour démarrer à court terme

<b>Orientation stratégique : <u>Réalisation d'hébergements et d'équipements rendus nécessaires par l'accroissement du nombre d'habitants</u></b>	<b>Intitulé du projet : <u>REHABILITATION DE LA TRIBUNE ET DES VESTIAIRES STADE P. BESSUARD</u></b>	<b>Logo collectivité</b>
--	---	--------------------------

<b>Fiche projet n°</b>	<b>23</b>
<b>Maître d'ouvrage</b>	<b>ROISSY EN BRIE</b>

### RESUME DU PROJET

La tribune et les vestiaires du stade Paul Bessuard est très ancienne et vétuste, la ville souhaite les réhabiliter. Les vestiaires rénovés répondront aux nouveaux usages et auront une meilleure performance énergétique. Des économies sont attendues également sur la partie fluide.



### OBLIGATION(S) REGLEMENTAIRE(S) ET PROGRAMMATIQUE(S) DONT RELEVE L'ACTION

## FICHE PROJET DU CONTRAT DE RELANCE ET DE TRANSITION ECOLOGIQUE

- o Stratégie Nationale Bas Carbone
- o Stratégie Nationale pour la Biodiversité
- o SDRIF (Schéma Directeur de la Région Ile de France)
- o Projet de territoire
- o PCAET (Plan Climat Air Energie Territorial)
- o Contrat de ville
- o PLHI (Programme Local de l'Habitat Intercommunal)
- o SCOP (Schéma de Cohérence et d'Orientations Paysagères)
- o Plan de Prévention du Bruit dans l'Environnement
- o NPNRU (Nouveau Programme National de Renouvellement Urbain)
- o Contrat local de santé
- o Autres (à préciser)

## FICHE PROJET DU CONTRAT DE RELANCE ET DE TRANSITION ECOLOGIQUE

### IMPACT(S) ECOLOGIQUE(S) DU PROJET

<ul style="list-style-type: none"><li>○ Lutte contre le changement climatique</li><li>○ Adaptation au changement climatique et prévention des risques naturels</li><li>○ Gestion de la ressource en eau</li><li>○ Economie circulaire, déchets, prévention des risques technologiques</li><li>○ Lutte contre les pollutions</li><li>○ Biodiversité et protection des espaces naturels, agricoles et sylvicoles</li></ul>	<ul style="list-style-type: none"><li>○ Impact social (maintien ou création d'emploi vert, renforce l'accès aux services publics, contribue à la cohésion sociale...)</li></ul>
--	---

### DISPOSITIF(S) FINANCIER(S) CONCERNE(S)

<p style="text-align: center;"><b>CPER</b></p> <ul style="list-style-type: none"><li>○ Mobilité multimodale</li><li>○ Enseignement supérieur</li><li>○ Recherche et Innovation</li><li>○ Transition écologique et énergétique</li><li>○ Numérique</li><li>○ Innovation, filières d'avenir et usine du futur</li><li>○ Territoires</li></ul>	<p style="text-align: center;"><b>DSIL</b></p> <ul style="list-style-type: none"><li>○ Rénovation thermique, transition énergétique et développement des énergies renouvelables</li><li>○ Mise aux normes et sécurisation des équipements publics</li><li>○ Développement d'infrastructures en faveur de la mobilité</li><li>○ Développement d'infrastructures en faveur de la construction de logement</li><li>○ Développement du numérique et de la téléphonie mobile</li><li>○ Réalisation d'hébergements et d'équipements publics rendus nécessaires par l'accroissement du nombre d'habitants</li><li>○ Création, transformation et rénovation de bâtiments scolaires</li></ul>
---	--

<p style="text-align: center;"><b>FNADT</b></p> <ul style="list-style-type: none"><li>○ Actions en faveur de l'emploi</li><li>○ Action qui concourt à accroître l'attractivité des territoires</li><li>○ Actions innovantes ou expérimentales dans le domaine de l'aménagement et le développement durable</li></ul>	<p style="text-align: center;"><b>DSIL PLAN DE RELANCE</b></p> <ul style="list-style-type: none"><li>○ Préservation du patrimoine public historique et culturel</li><li>○ Transition écologique</li><li>○ Résilience sanitaire</li></ul>
--	--

## FICHE PROJET DU CONTRAT DE RELANCE ET DE TRANSITION ECOLOGIQUE

<input type="radio"/> <b>FAUD (Fond d'Aménagement et d'Urbanisme Durable)</b>	<b>AUTRES</b> <input type="radio"/> Préciser :
---	---

### CALENDRIER PREVISIONNEL (cocher la ou les période (s) concernée(s))

2021	2022	2023	2024	2025	2026
<input type="radio"/>	<input type="radio"/>	<input type="radio"/>	<input type="radio"/>	<input type="radio"/>	<input type="radio"/>

### BUDGET PREVISIONNEL

Montant total € HT :

### PARTENAIRES IDENTIFIES

----------------------

# FICHE PROJET DU CONTRAT DE RELANCE ET DE TRANSITION ECOLOGIQUE

## FICHE PROJET

<b>Orientation stratégique : Réduction et valorisation des déchets</b>	<b>Intitulé du projet : Intégration d'un centre de tri et d'un composteur au projet de déchetterie des services techniques</b>	
<b>Fiche projet n°</b>	<b>24</b>	
<b>Maître d'ouvrage</b>	<b>Ville de Chelles</b>	

### RESUME DU PROJET

L'emprise actuellement occupée par les services municipaux doit être libérée pour permettre la réalisation du projet des Halles de Castermant (IMGP2 Castermant). Dans ce cadre, il est également prévu de déplacer la déchetterie, située sur l'emprise du futur centre technique municipal. Le déplacement de la déchetterie constitue l'opportunité d'intégrer un centre de tri et d'un composteur, de manière à participer à la réduction et à la valorisation (réemploi) des déchets récupérés / produits par les services techniques. Il est à terme envisagé de mettre à disposition le compost mûr, issu de l'entretien des espaces verts qui relève de la gestion communale, auprès des particuliers et des associations disposant d'un jardin partagé (ex. Graine urbaine, Les Ciboulettes, ...).

### OBLIGATION(S) REGLEMENTAIRE(S) ET PROGRAMMATIQUE(S) DONT RELEVE L'ACTION

- X Stratégie Nationale Bas Carbone
  - o Stratégie Nationale pour la Biodiversité
  - o SDRIF (Schéma Directeur de la Région Ile de France)
  - o Projet de territoire
- X PCAET (Plan Climat Air Energie Territorial)
  - o Contrat de ville
  - o PLHI (Programme Local de l'Habitat Intercommunal)
  - o SCOP (Schéma de Cohérence et d'Orientations Paysagères)
  - o Plan de Prévention du Bruit dans l'Environnement
  - o NPNRU (Nouveau Programme National de Renouvellement Urbain)
  - o Contrat local de santé
  - o Autres (à préciser)

## FICHE PROJET DU CONTRAT DE RELANCE ET DE TRANSITION ECOLOGIQUE

### IMPACT(S) ECOLOGIQUE(S) DU PROJET

<ul style="list-style-type: none"> <li>X Lutte contre le changement climatique</li> <li>o Adaptation au changement climatique et prévention des risques naturels</li> <li>o Gestion de la ressource en eau</li> <li>X Economie circulaire, déchets, prévention des risques technologiques</li> <li>X Lutte contre les pollutions</li> <li>o Biodiversité et protection des espaces naturels, agricoles et sylvicoles</li> </ul>	<p>o Impact social (maintien ou création d'emploi vert, renforce l'accès aux services publics, contribue à la cohésion sociale...)</p>
---	--

### DISPOSITIF(S) FINANCIER(S) CONCERNE(S)

<p style="text-align: center;"><b>CPER</b></p> <ul style="list-style-type: none"> <li>o Mobilité multimodale</li> <li>o Enseignement supérieur</li> <li>o Recherche et Innovation</li> <li>X Transition écologique et énergétique</li> <li>o Numérique</li> <li>o Innovation, filières d'avenir et usine du futur</li> <li>o Territoires</li> </ul>	<p style="text-align: center;"><b>DSIL</b></p> <ul style="list-style-type: none"> <li>X Rénovation thermique, transition énergétique et développement des énergies renouvelables</li> <li>o Mise aux normes et sécurisation des équipements publics</li> <li>o Développement d'infrastructures en faveur de la mobilité</li> <li>o Développement d'infrastructures en faveur de la construction de logement</li> <li>o Développement du numérique et de la téléphonie mobile</li> <li>o Réalisation d'hébergements et d'équipements publics rendus nécessaires par l'accroissement du nombre d'habitants</li> <li>o Création, transformation et rénovation de bâtiments scolaires</li> </ul>
---	--

<p style="text-align: center;"><b>FNADT</b></p> <ul style="list-style-type: none"> <li>o Actions en faveur de l'emploi</li> <li>o Action qui concourt à accroître l'attractivité des territoires</li> <li>o Actions innovantes ou expérimentales dans le domaine de l'aménagement et le développement durable</li> </ul>	<p style="text-align: center;"><b>DSIL PLAN DE RELANCE</b></p> <ul style="list-style-type: none"> <li>o Préservation du patrimoine public historique et culturel</li> <li>X Transition écologique</li> <li>o Résilience sanitaire</li> </ul>
--	--

<ul style="list-style-type: none"> <li>o <b>FAUD (Fond d'Aménagement et d'Urbanisme)</b></li> </ul>	<p style="text-align: center;"><b>AUTRES</b></p> <ul style="list-style-type: none"> <li>o Préciser :</li> </ul>
---	---

## FICHE PROJET DU CONTRAT DE RELANCE ET DE TRANSITION ECOLOGIQUE

Durable)	
----------	--

### CALENDRIER PREVISIONNEL (cocher la ou les période (s) concernée(s))

2021	2022	2023	2024	2025
<input type="radio"/>	<input type="radio"/>	<input checked="" type="radio"/>	<input checked="" type="radio"/>	<input type="radio"/>

### BUDGET PREVISIONNEL

Montant total € HT : 15 000 € HT

### PARTENAIRES IDENTIFIES

SIETREM  
Habitants de Chelles  
Associations

# FICHE PROJET DU CONTRAT DE RELANCE ET DE TRANSITION ECOLOGIQUE

## FICHE ACTION / FICHE PROJET

<b>Orientation stratégique :</b> <b><u>Biodiversité, protection des espaces naturels, agricoles et sylvicoles /</u></b> <b><u>Préservation de la ressource en eau et</u></b> <b><u>lutte contre les inondations</u></b>	<b>Intitulé du projet :</b> <b><u>Plan de végétalisation et de</u></b> <b><u>désimperméabilisation</u></b>	
--	--	---

<b>Fiche projet n°</b>	<b>27</b>
<b>Maître d'ouvrage</b>	<b>Ville de Chelles</b>

### RESUME DU PROJET

Cette fiche projet a pour objet la mise en place d'un plan de végétalisation et de désimperméabilisation de l'espace public.

Dans le cadre du projet de mandature, un programme de verdissement a été étudié afin de lutter contre le réchauffement climatique, rendre l'espace public plus agréable pour les piétons et de favoriser un milieu de vie pour la faune environnante.

Le projet global de verdissement sur la Ville de Chelles se décompose en 3 actions dont la désimperméabilisation et végétalisation divers sites fortement minéralisés par la suppression des jardinières et la création des massifs en pleine terre sur de petits espaces ainsi que le réaménagement de sites fortement minéralisés tel que rue du 11 novembre, rue du Henri Poincaré et place Georges Guillaume.

### OBLIGATION(S) REGLEMENTAIRE(S) ET PROGRAMMATIQUE(S) DONT RELEVE L'ACTION

- X Stratégie Nationale Bas Carbone
- o Stratégie Nationale pour la Biodiversité
- o SDRIF (Schéma Directeur de la Région Ile de France)
- o Projet de territoire
- X PCAET (Plan Climat Air Energie Territorial)
- o Contrat de ville
- o PLHI (Programme Local de l'Habitat Intercommunal)
- o SCOP (Schéma de Cohérence et d'Orientations Paysagères)
- o Plan de Prévention du Bruit dans l'Environnement
- o NPNRU (Nouveau Programme National de Renouvellement Urbain)
- o Contrat local de santé
- X Autres (à préciser) :



## FICHE PROJET DU CONTRAT DE RELANCE ET DE TRANSITION ECOLOGIQUE

- SDAGE du bassin Seine-Normandie
- SAGE Marne Confluence

### IMPACT(S) ECOLOGIQUE(S) DU PROJET

Lutte contre le changement climatique  
 Adaptation au changement climatique et prévention des risques naturels  
 Gestion de la ressource en eau  
 Economie circulaire, déchets, prévention des risques technologiques  
 Lutte contre les pollutions  
 Biodiversité et protection des espaces naturels, agricoles et sylvicoles

Impact social (maintien ou création d'emploi vert, renforce l'accès aux services publics, contribue à la cohésion sociale...)

### DISPOSITIF(S) FINANCIER(S) CONCERNE(S)

#### CPER

- Mobilité multimodale
- Enseignement supérieur
- Recherche et Innovation
- Transition écologique et énergétique
- Numérique
- Innovation, filières d'avenir et usine du futur
- Territoires

#### DSIL

- Rénovation thermique, transition énergétique et développement des énergies renouvelables
- Mise aux normes et sécurisation des équipements publics
- Développement d'infrastructures en faveur de la mobilité
- Développement d'infrastructures en faveur de la construction de logement
- Développement du numérique et de la téléphonie mobile
- Réalisation d'hébergements et d'équipements publics rendus nécessaires par l'accroissement du nombre d'habitants
- Création, transformation et rénovation de bâtiments scolaires

#### FNADT

- Actions en faveur de l'emploi
- Action qui concourt à accroître l'attractivité des territoires
- Actions innovantes ou expérimentales dans le domaine de l'aménagement et le développement durable

#### DSIL PLAN DE RELANCE

- Préservation du patrimoine public historique et culturel
- Transition écologique
- Résilience sanitaire

## FICHE PROJET DU CONTRAT DE RELANCE ET DE TRANSITION ECOLOGIQUE

<input type="radio"/> <b>FAUD (Fond d'Aménagement et d'Urbanisme Durable)</b>	<b>AUTRES</b> <input type="radio"/> Préciser :
---	---

### CALENDRIER PREVISIONNEL (cocher la ou les période (s) concernée(s))

2021 X	2022 X	2023 X	2024 X	2025 X
-----------	-----------	-----------	-----------	-----------

### BUDGET PREVISIONNEL

Montant total € HT : 900 000€ sur 5 ans
---

### PARTENAIRES IDENTIFIES

--

FICHE ACTION

<p><b>Orientation stratégique : Biodiversité, protection des espaces naturels, agricoles et sylvicoles</b></p>	<p><b>Intitulé de l'action : <u>Meilleure prise en compte de l'intégration paysagère et des principes de développement durable dans la révision du PLU : protection renforcée de la trame verte et bleue, volet énergie climat, charte architecturale, urbaine et paysagère</u></b></p>	
--	---	---

Fiche action n°	26
Maître d'ouvrage	Ville de Chelles

**RESUME DE L'ACTION**

La révision du PLU qui va être engagée en 2021 constitue l'opportunité :

- de répondre au projet de développement communal, et notamment la mise en œuvre du plan communal d'agriculture urbaine ;
- d'intégrer des exigences réglementaires en matière de préservation de la trame verte, bleue et noire, et en matière d'atténuation et d'adaptation au changement climatique ;
- et de permettre un développement urbain maîtrisé et harmonieux au travers de l'élaboration d'un cahier de prescriptions architecturales, urbaines et paysagères.

**DESCRIPTION DETAILLEE**

Le Plan Local d'urbanisme (PLU) de la Commune de Chelles, qui fixe les règles de construction et les grandes orientations d'aménagement, a été approuvé le 19 décembre 2017. Près de trois ans après le début de sa mise en application, des besoins de prévision et d'évolutions du dit document apparaissent nécessaires à la mise en œuvre du projet urbain communal décliné au travers du Plan Local d'Urbanisme (PLU) et de son Projet d'Aménagement et de Développement Durable (PADD).

La révision du PLU qui va être engagée en 2021 constitue l'opportunité :

- de renforcer les exigences réglementaires en matière de préservation de la trame verte et bleue ;
- bleue et noire, et en matière d'atténuation et d'adaptation au changement climatique,
- de répondre au projet de développement communal, et notamment la mise en œuvre du plan communal d'agriculture urbaine ;
- et de permettre un développement urbain maîtrisé, qualitatif et harmonieux au travers de l'élaboration d'un cahier de prescriptions architecturales, urbaines et paysagères.

## FICHE ACTION DU CONTRAT DE RELANCE ET DE TRANSITION ECOLOGIQUE

### OBLIGATION(S) REGLEMENTAIRE(S) ET PROGRAMMATIQUE(S) DONT RELEVE L'ACTION

- o Stratégie Nationale Bas Carbone
- o Stratégie Nationale pour la Biodiversité
- X SDRIF (Schéma Directeur de la Région Ile de France)
- o Projet de territoire
- X PCAET (Plan Climat Air Energie Territorial)
- o Contrat de ville
- o PLHI (Programme Local de l'Habitat Intercommunal)
- X SCOP (Schéma de Cohérence et d'Orientations Paysagères)
- o Plan de Prévention du Bruit dans l'Environnement
- o NPNRU (Nouveau Programme National de Renouvellement Urbain)
- o Contrat local de santé
- X Autres (à préciser) :
  - SDAGE du bassin Seine-Normandie
  - SAGE Marne Confluence

### IMPACT(S) ECOLOGIQUE(S) DU PROJET

- X Lutte contre le changement climatique
- X Adaptation au changement climatique et prévention des risques naturels
- X Gestion de la ressource en eau
- o Economie circulaire, déchets, prévention des risques technologiques
- o Lutte contre les pollutions
- X Biodiversité et protection des espaces naturels, agricoles et sylvicoles

o Impact social (maintien ou création d'emploi vert, renforce l'accès aux services publics, contribue à la cohésion sociale...)

### DISPOSITIF(S) FINANCIER(S) CONCERNE(S)

#### CPER

- o Mobilité multimodale
- o Enseignement supérieur
- o Recherche et Innovation
- X Transition écologique et énergétique
- o Numérique
- o Innovation, filières d'avenir et usine du futur
- o Territoires

#### DSIL

- o Rénovation thermique, transition énergétique et développement des énergies renouvelables
- o Mise aux normes et sécurisation des équipements publics
- o Développement d'infrastructures en faveur de la mobilité
- o Développement d'infrastructures en faveur de la construction de logement
- o Développement du numérique et de la téléphonie mobile
- o Réalisation d'hébergements et d'équipements publics rendus nécessaires par l'accroissement du nombre d'habitants
- o Création, transformation et rénovation de bâtiments scolaires

## FICHE ACTION DU CONTRAT DE RELANCE ET DE TRANSITION ECOLOGIQUE

<p style="text-align: center;"><b>FNADT</b></p> <ul style="list-style-type: none"> <li>○ Actions en faveur de l'emploi</li> <li>○ Action qui concoure à accroître l'attractivité des territoires</li> <li>○ Actions innovantes ou expérimentales dans le domaine de l'aménagement et le développement durable</li> </ul>	<p style="text-align: center;"><b>DSIL PLAN DE RELANCE</b></p> <ul style="list-style-type: none"> <li>○ Préservation du patrimoine public historique et culturel</li> <li>X Transition écologique</li> <li>○ Résilience sanitaire</li> </ul>
--	--

<ul style="list-style-type: none"> <li>○ <b>FAUD (Fond d'Aménagement et d'Urbanisme Durable)</b></li> </ul>	<p style="text-align: center;"><b>AUTRES</b></p> <ul style="list-style-type: none"> <li>○ Préciser :</li> </ul>
---	---

### CALENDRIER PREVISIONNEL (cocher la ou les période (s) concernée(s))

2021	2022	2023	2024	2025
X	X	○	○	○

### PARTENAIRES IDENTIFIES

*Préciser le rôle des partenaires : Appui financier, administratif, technique, ou en moyens humains*

CAPVM  
 Habitants / CESEL  
 Autres acteurs institutionnels : services de l'Etat (DDT, DREAL, ...), Conseil Régional, Conseil Départemental, Chambres (CCI, CA, CMA), Syndicat Marne Vive, territoires limitrophes, AOT, ...

### PLAN DE FINANCEMENT PREVISIONNEL

Montant total € HT : 70 000 € HT

Calendrier prévisionnel (planning d'action, calendrier prévisionnel de réalisation et de dépense) : 2021 / 2022

**DEPENSES**

Nature des dépenses	Montant HT	TVA	Montant TTC
Révision du PLU	70 000 €	20%	84 000 €
Total	70 000 €	20%	84 000 €

**RECETTES**

Moyens financiers	Taux (% du HT)	Montant

## FICHE ACTION DU CONTRAT DE RELANCE ET DE TRANSITION ECOLOGIQUE

Total		
Reste à charge collectivité	<b>100%</b>	<b>70 000 € HT</b>

## FICHE ACTION DU CONTRAT DE RELANCE ET DE TRANSITION ECOLOGIQUE

### INDICATEURS DE SUIVI ET RESULTATS ATTENDUS

--

### ANNEXES (facultatif)

*exemple : courriers de confirmation des acteurs pour leur implication (notamment financière)*

--

# FICHE PROJET DU CONTRAT DE RELANCE ET DE TRANSITION ECOLOGIQUE

## FICHE PROJET

<b>Orientation stratégique :</b> <u>Economie circulaire, déchets</u>	<b>Intitulé du projet</b> <u>Mise en place de dispositifs organisationnels, matériels et numériques favorisant la gestion durable des déchets du marché alimentaire de Chelles</u>	
---	---	---

<b>Fiche projet n°</b>	<b>23</b>
<b>Maître d'ouvrage</b>	<b>Ville de Chelles</b>

### RESUME DU PROJET

=

Mise en place de solutions multimodales visant à limiter la production de déchets sur le marché alimentaire de Chelles et leur valorisation :

- Interdiction des contenants plastiques jetables (sacs, barquettes), campagne de distribution gratuite et incitative de sacs en tissus de type cabas et sacs filet (pour les fruits et légumes)
- Mise en place de chèques abondés pour l'achat par les Chelloises et Chellois de récipients en verre (pour poissons et fruits de mer, viande, charcuterie) auprès de commerçants spécialisés installés sur le marché
- Valorisation de la totalité des invendus par la signature d'une convention entre commerçants du marché et associations locales (épiceries solidaires, associations de solidarité)
- Accompagnement numérique des commerçants par un prestataire privé afin de valoriser leurs invendus au travers d'application dédiées (Too Good To Go, Phénix, Comerso...)
- Intégration d'une clause de tri des déchets dans le contrat de nettoyage du prestataire pour un meilleur recyclage des cartons, plastiques, palettes et autres caquettes en bois en lien avec le SIETREM (mise en place de containers dédiés, tri à l'arrivée en centre de traitement des déchets...)



## FICHE PROJET DU CONTRAT DE RELANCE ET DE TRANSITION ECOLOGIQUE

### OBLIGATION(S) REGLEMENTAIRE(S) ET PROGRAMMATIQUE(S) DONT RELEVE L'ACTION

- X Stratégie Nationale Bas Carbone
  - o Stratégie Nationale pour la Biodiversité
  - o SDRIF (Schéma Directeur de la Région Ile de France)
- X Projet de territoire
- X PCAET (Plan Climat Air Energie Territorial)
  - o Contrat de ville
  - o PLHI (Programme Local de l'Habitat Intercommunal)
  - o SCOP (Schéma de Cohérence et d'Orientations Paysagères)
  - o Plan de Prévention du Bruit dans l'Environnement
  - o NPNRU (Nouveau Programme National de Renouvellement Urbain)
  - o Contrat local de santé
  - o Autres (à préciser)

### IMPACT(S) ECOLOGIQUE(S) DU PROJET

- o Lutte contre le changement climatique
- o Adaptation au changement climatique et prévention des risques naturels
- o Gestion de la ressource en eau
- X Economie circulaire, déchets, prévention des risques technologiques
- X Lutte contre les pollutions
- o Biodiversité et protection des espaces naturels, agricoles et sylvicoles

o Impact social (maintien ou création d'emploi vert, renforce l'accès aux services publics, contribue à la cohésion sociale...)

### DISPOSITIF(S) FINANCIER(S) CONCERNE(S)

#### CPER

- o Mobilité multimodale
- o Enseignement supérieur
- o Recherche et Innovation
- X Transition écologique et énergétique
- o Numérique
- o Innovation, filières d'avenir et usine du futur
- o Territoires

#### DSIL

- o Rénovation thermique, transition énergétique et développement des énergies renouvelables
- o Mise aux normes et sécurisation des équipements publics
- o Développement d'infrastructures en faveur de la mobilité
- o Développement d'infrastructures en faveur de la construction de logement
- o Développement du numérique et de la téléphonie mobile
- o Réalisation d'hébergements et d'équipements publics rendus nécessaires par l'accroissement du nombre d'habitants
- o Création, transformation et rénovation de bâtiments scolaires

## FICHE PROJET DU CONTRAT DE RELANCE ET DE TRANSITION ECOLOGIQUE

<p style="text-align: center;"><b>FNADT</b></p> <ul style="list-style-type: none"> <li>○ Actions en faveur de l'emploi</li> <li>○ Action qui concoure à accroître l'attractivité des territoires</li> <li>○ Actions innovantes ou expérimentales dans le domaine de l'aménagement et le développement durable</li> </ul>	<p style="text-align: center;"><b>DSIL PLAN DE RELANCE</b></p> <ul style="list-style-type: none"> <li>○ Préservation du patrimoine public historique et culturel</li> <li>X Transition écologique</li> <li>○ Résilience sanitaire</li> </ul>
--	--

<ul style="list-style-type: none"> <li>○ <b>FAUD (Fond d'Aménagement et d'Urbanisme Durable)</b></li> </ul>	<p><b>AUTRES</b></p> <ul style="list-style-type: none"> <li>○ Préciser :</li> </ul>
---	---

### CALENDRIER PREVISIONNEL (cocher la ou les période (s) concernée(s))

2021	2022	2023	2024	2025
○	X	X	○	○

### BUDGET PREVISIONNEL

Montant total € HT : 170 000 € (achat et distribution de 50 000 sacs à filet + 20 000 sacs en tissu, 10 000€ de prestation pour l'accompagnement numérique des commerçants pour la gestion de leurs invendus pour 6 mois de prestation, surcoût du contrat de nettoyage et investissement dans une flotte de containers plus importante ainsi que dans la construction d'un local poubelle plus adapté)

### PARTENAIRES IDENTIFIES

SIETREM  
Plateformes numériques de gestion des invendus

## FICHE PROJET DU CONTRAT DE RELANCE ET DE TRANSITION ECOLOGIQUE

**FICHE PROJET** : projet planifié à long terme (2023-2026) qui pourront évoluer dans leur description et estimation. Les opérations envisagées font d'abord l'objet de « fiches-projets » qui deviennent des « fiches-actions » lorsque leur nature et leur plan de financement sont établis et qu'elles sont suffisamment mûres pour démarrer à court terme

<b>Orientation stratégique :</b> <b><u>Réduction et valorisation des déchets</u></b>	<b>Intitulé du projet :</b> <b>MISE EN ŒUVRE D'UNE DEMARCHE DE TRI SELECTIF ET DE VALORISATION DES DECHET</b>	<b>Logo collectivité</b>
---	--	--------------------------

<b>Fiche projet n°</b>	<b>25</b>
<b>Maître d'ouvrage</b>	<b>ROISSY EN BRIE</b>

### RESUME DU PROJET

Les cantines ont un rôle considérable à jouer pour participer à la réduction des émissions de gaz à effet de serre (GES) du territoire, sensibiliser les cuisiniers et scolaires, soutenir la production alimentaire locale tout en améliorant la qualité des produits servis, et éduquer les plus jeunes à l'alimentation durable et la lutte contre le gaspillage.

En anticipation de la loi, qui prévoit une généralisation du tri à la source à l'horizon 2024, la ville de ROISSY EN BRIE souhaite poursuivre la mise en place du processus de collecte séparée des biodéchets (via une collecte supplémentaire) et de valorisation des biodéchets (méthanisation), accompagné d'actions de sensibilisation pour lutter contre le gaspillage alimentaire. **Actuellement la récupération des biodéchets est effective dans 3 écoles : Pommier PICARD, Lamartine et Pierre et Marie CURIE. Les biodéchets sont récupérés et traités par la société MOULINOT.** (*Entreprise Sociale et Solidaire spécialiste de la gestion des déchets alimentaires en Île-de-France*)

Dans ce projet, Il est également envisagé également la pose de récupérateur d'eau dans les bâtiments communaux

Actions de sensibilisation : la valorisation des déchets est un axe du PEDT signé pour 3 ans, les enfants sont sensibilisés régulièrement dans ce cadre

EX : du livret réalisé par les enfants



*Livret Nature*

Direction de l'Éducation  
33 44 43 13 00  
www.royssy-enbrie.fr

ROISSY ENBRIE

### Quels sont les petits animaux décomposeurs que l'on retrouve dans le compost ?

**Jeu n°3**

Entoure les bonnes réponses

Les vers Les limaces Les rats Les cochenilles Les poissons Les souris Les carafes		Les bourdons Les pieuvres Les oiseaux Les escargots Les chats Les mille-pattes Les cloportes
---	---	--

*Jeu réalisé par*  
  
Deborah, Anelle, Anna, et Richard

---

### Les déchets bons pour le compost

**Jeu n°4**

Relie les déchets qui peuvent aller au compost barre ce qui ne le peuvent pas

Fruits, légumes, épluchures • Viandes, poissons • Mégots de cigarettes • Essuie-tout blanc • Sac en plastique • Pot de yaourt • Coquille d'œufs • Plat en sauce • Terra, sable • Cillitoux • Feuilles mortes • Des piles • Du métal • Du fromage •		<p style="text-align: right; font-size: x-small;"><i>Réalisé par</i></p>  
---	--	---

## À quoi ça sert de recycler ?\*

Dans le monde, **2 milliards de tonnes de déchets** sont produits chaque année et ce chiffre augmente sans cesse. Alors, il est urgent d'agir. Le recyclage est une des solutions. Le principe est d'utiliser un objet qui a été jeté, pour participer à la fabrication d'un nouveau produit. Le recyclage préserve ainsi en partie les ressources de la planète et permet aussi de réduire la pollution des déchets traités. Sans compter que des tonnes de déchets sont jetés dans la nature.

### Mais comment se passe le recyclage ?

Tout d'abord, il faut déposer chaque déchet dans la bonne poubelle afin qu'il soit acheminé à un centre de tri. Les déchets sont ensuite sélectionnés sur un tapis roulant puis envoyés dans les usines spécialisées afin d'être transformés. Ainsi, **avec 27 bouteilles en plastique, on peut fabriquer un pull** et il faut plus d'une centaine de canettes pour faire une trottinette. Le recyclage n'est cependant pas la solution miracle. Par exemple, seule 9 % de plastique sont recyclés dans le monde.

### Alors, comment recycler davantage ?

À l'achat, il faut privilégier les matériaux qui se recyclent le mieux, comme le verre ou le carton. Tu peux t'aider de ce logo indiqué sur les objets recyclables. Mais surtout, il faut réfléchir avant d'acheter un produit, voir si tu en as vraiment besoin et si un objet cassé peut être réparé. Par ces gestes simples, **on peut contribuer ensemble à préserver la planète.**



**Poubelle jaune**  
Recyclage de tous les papiers et les emballages, journaux, magazines, boîtes de conserve, canettes...

*Teste fait à l'ordinateur par*  
  
EST



**Poubelle verte**  
Recyclage de tous les pots, bocaux et bouteilles en verre

*Nessa et Jasmine*



**Poubelle grise ou marron**  
pour les ordures ménagères  
Tous les emballages en plastique, pots, barquette sachets plastiques et les déchets alimentaires

\*Source 1 jour 1 actu

## Les recettes écolos d'Éva



### Liquide vaisselle maison

- 100g de savon de Marseille râpé
- 2 cuillères à soupe de cristaux de soude
- 2 cuillères à soupe de vinaigre blanc
- 10 gouttes d'huile essentielle de citron
- 5 gouttes d'huile essentielle de thym
- 5 gouttes d'huile de tea tree
- 1 litre d'eau



### Lessive maison

- 50 g de savon de Marseille en copeaux
- 1 litre d'eau tiède
- 1 cuillère à soupe de bicarbonate de soude
- 10 gouttes d'huiles essentielles de lavande ou autre



**OBLIGATION(S) REGLEMENTAIRE(S) ET PROGRAMMATIQUE(S) DONT RELEVE L'ACTION**

## FICHE PROJET DU CONTRAT DE RELANCE ET DE TRANSITION ECOLOGIQUE

- o Stratégie Nationale Bas Carbone
- o Stratégie Nationale pour la Biodiversité
- o SDRIF (Schéma Directeur de la Région Ile de France)
- o Projet de territoire
- o PCAET (Plan Climat Air Energie Territorial)
- o Contrat de ville
- o PLHI (Programme Local de l'Habitat Intercommunal)
- o SCOP (Schéma de Cohérence et d'Orientations Paysagères)
- o Plan de Prévention du Bruit dans l'Environnement
- o NPNRU (Nouveau Programme National de Renouvellement Urbain)
- o Contrat local de santé
- o Autres (à préciser)

## FICHE PROJET DU CONTRAT DE RELANCE ET DE TRANSITION ECOLOGIQUE

### IMPACT(S) ECOLOGIQUE(S) DU PROJET

<ul style="list-style-type: none"><li>o Lutte contre le changement climatique</li><li>o Adaptation au changement climatique et prévention des risques naturels</li><li>o Gestion de la ressource en eau</li><li>o Economie circulaire, déchets, prévention des risques technologiques</li><li>o Lutte contre les pollutions</li><li>o Biodiversité et protection des espaces naturels, agricoles et sylvicoles</li></ul>	<ul style="list-style-type: none"><li>o Impact social (maintien ou création d'emploi vert, renforce l'accès aux services publics, contribue à la cohésion sociale...)</li></ul>
--	---

### DISPOSITIF(S) FINANCIER(S) CONCERNE(S)

<p style="text-align: center;"><b>CPER</b></p> <ul style="list-style-type: none"><li>o Mobilité multimodale</li><li>o Enseignement supérieur</li><li>o Recherche et Innovation</li><li>o Transition écologique et énergétique</li><li>o Numérique</li><li>o Innovation, filières d'avenir et usine du futur</li><li>o Territoires</li></ul>	<p style="text-align: center;"><b>DSIL</b></p> <ul style="list-style-type: none"><li>o Rénovation thermique, transition énergétique et développement des énergies renouvelables</li><li>o Mise aux normes et sécurisation des équipements publics</li><li>o Développement d'infrastructures en faveur de la mobilité</li><li>o Développement d'infrastructures en faveur de la construction de logement</li><li>o Développement du numérique et de la téléphonie mobile</li><li>o Réalisation d'hébergements et d'équipements publics rendus nécessaires par l'accroissement du nombre d'habitants</li><li>o Création, transformation et rénovation de bâtiments scolaires</li></ul>
---	--

<p style="text-align: center;"><b>FNADT</b></p> <ul style="list-style-type: none"><li>o Actions en faveur de l'emploi</li><li>o Action qui concourt à accroître l'attractivité des territoires</li><li>o Actions innovantes ou expérimentales dans le domaine de l'aménagement et le développement durable</li></ul>	<p style="text-align: center;"><b>DSIL PLAN DE RELANCE</b></p> <ul style="list-style-type: none"><li>o Préservation du patrimoine public historique et culturel</li><li>o Transition écologique</li><li>o Résilience sanitaire</li></ul>
--	--

## FICHE PROJET DU CONTRAT DE RELANCE ET DE TRANSITION ECOLOGIQUE

<input type="radio"/> <b>FAUD (Fond d'Aménagement et d'Urbanisme Durable)</b>	<b>AUTRES</b> <input type="radio"/> Préciser :
---	---

### CALENDRIER PREVISIONNEL (cocher la ou les période (s) concernée(s))

2021	2022	2023	2024	2025	2026
<input type="radio"/>	<input type="radio"/>	<input type="radio"/>	<input type="radio"/>	<input type="radio"/>	<input type="radio"/>

### BUDGET PREVISIONNEL

Montant total € HT :

### PARTENAIRES IDENTIFIES

--

FICHE ACTION / FICHE PROJET

<b>Orientation stratégique : Réduction et valorisation des déchets</b>	<b>Intitulé de l'action : <u>Valorisation des bio-déchets de la cantine et actions de sensibilisation de l'équipe pédagogique et des élèves en faveur de la réduction des déchets</u></b>	
--	---	---

Fiche action n°	25
Maître d'ouvrage	Ville de Chelles

**RESUME DE L'ACTION**

Les cantines ont un rôle considérable à jouer pour participer à la réduction des émissions de gaz à effet de serre (GES) du territoire, sensibiliser les cuisiniers et scolaires, soutenir la production alimentaire locale tout en améliorant la qualité des produits servis, et éduquer les plus jeunes à l'alimentation durable et la lutte contre le gaspillage.

En anticipation de la loi, qui prévoit une généralisation du tri à la source à l'horizon 2024, la ville de Chelles souhaite mettre en place un processus de collecte séparée des biodéchets (via une collecte supplémentaire) et de valorisation des biodéchets (méthanisation), accompagné d'actions de sensibilisation pour lutter contre le gaspillage alimentaire.

**DESCRIPTION DETAILLEE**

Le projet de valorisation des bio-déchets de la cantine comporte plusieurs axes :

- Valorisation des biodéchets alimentaires :
  - Les biodéchets alimentaires seront valorisés par le procédé de la méthanisation qui consiste à les entreposer pendant un nombre de jours défini afin de générer une énergie renouvelable, du biogaz, qui peut être réinjecté dans le réseau de ville afin d'être réutilisable par tous.
  - Son substrat pourra par ailleurs servir d'amendement organique que l'on redistribue à des agriculteurs locaux pour soutenir un cycle d'agriculture de proximité non polluante. Ce procédé de valorisation de biodéchets permet de mieux maîtriser leur impact en matière de gaz à effet de serre et aboutit sur zéro-déchet en fin de cycle.
- Insertion sociale et solidaire : Conventionné depuis 2019 « Entreprises d'insertion », l'entreprise « Moulinot », en charge de la valorisation des biodéchets, intègre des personnes éloignées de l'emploi, en difficulté d'insertion ou en situation d'exclusion.
- Actions de sensibilisation : Outre la formation de l'équipe aux bonnes pratiques, chaque élève / convive pourra recevoir un sac kraft de 200 grammes de lombricompost produit à partir des déchets alimentaires du site.



## FICHE ACTION DU CONTRAT DE RELANCE ET DE TRANSITION ECOLOGIQUE

Un nouveau site opérationnel, complémentaire au site de Stains (93), est en cours de construction au Sud d'Ile-de-France, avec pour ambition de constituer une vitrine sur l'économie circulaire autour des biodéchets comprenant une base logistique, un site de pré-traitement, une usine de méthanisation, une plateforme de compostage, des activités de maraîchage et une station GNV.

### OBLIGATION(S) REGLEMENTAIRE(S) ET PROGRAMMATIQUE(S) DONT RELEVE L'ACTION

- X Stratégie Nationale Bas Carbone
- o Stratégie Nationale pour la Biodiversité
- o SDRIF (Schéma Directeur de la Région Ile de France)
- o Projet de territoire
- X PCAET (Plan Climat Air Energie Territorial)
- o Contrat de ville
- o PLHI (Programme Local de l'Habitat Intercommunal)
- o SCOP (Schéma de Cohérence et d'Orientations Paysagères)
- o Plan de Prévention du Bruit dans l'Environnement
- o NPNRU (Nouveau Programme National de Renouvellement Urbain)
- o Contrat local de santé
- o Autres (à préciser)

### IMPACT(S) ECOLOGIQUE(S) DU PROJET

<ul style="list-style-type: none"> <li>X Lutte contre le changement climatique</li> <li>o Adaptation au changement climatique et prévention des risques naturels</li> <li>o Gestion de la ressource en eau</li> <li>X Economie circulaire, déchets, prévention des risques technologiques</li> <li>X Lutte contre les pollutions</li> <li>o Biodiversité et protection des espaces naturels, agricoles et sylvicoles</li> </ul>	<p>X Impact social (maintien ou création d'emploi vert, renforce l'accès aux services publics, contribue à la cohésion sociale...)</p>
---	--

### DISPOSITIF(S) FINANCIER(S) CONCERNE(S)

<p><b>CPER</b></p> <ul style="list-style-type: none"> <li>o Mobilité multimodale</li> <li>o Enseignement supérieur</li> <li>o Recherche et Innovation</li> <li>X Transition écologique et énergétique</li> <li>o Numérique</li> <li>o Innovation, filières d'avenir et usine du futur</li> <li>o Territoires</li> </ul>	<p><b>DSIL</b></p> <ul style="list-style-type: none"> <li>X Rénovation thermique, transition énergétique et développement des énergies renouvelables</li> <li>o Mise aux normes et sécurisation des équipements publics</li> <li>o Développement d'infrastructures en faveur de la mobilité</li> <li>o Développement d'infrastructures en faveur de la construction de logement</li> <li>o Développement du numérique et de la téléphonie mobile</li> <li>o Réalisation d'hébergements et d'équipements</li> </ul>
---	--

## FICHE ACTION DU CONTRAT DE RELANCE ET DE TRANSITION ECOLOGIQUE

	publics rendus nécessaires par l'accroissement du nombre d'habitants o Création, transformation et rénovation de bâtiments scolaires
--	---

<p style="text-align: center;"><b>FNADT</b></p> o Actions en faveur de l'emploi o Action qui concoure à accroître l'attractivité des territoires o Actions innovantes ou expérimentales dans le domaine de l'aménagement et le développement durable	<p style="text-align: center;"><b>DSIL PLAN DE RELANCE</b></p> o Préservation du patrimoine public historique et culturel o Transition écologique o Résilience sanitaire
--	--

o <b>FAUD (Fond d'Aménagement et d'Urbanisme Durable)</b>	<p style="text-align: center;"><b>AUTRES</b></p> o Préciser :
---	---

### CALENDRIER PREVISIONNEL (cocher la ou les période (s) concernée(s))

2021	2022	2023	2024	2025
X	X	X	o	o

### PARTENAIRES IDENTIFIES

*Préciser le rôle des partenaires : Appui financier, administratif, technique, ou en moyens humains*

Elior (avenant au contrat d'affermage) SIETREM (à partir de 2024)
--

### PLAN DE FINANCEMENT PREVISIONNEL

Montant total € HT : 137 856 € (environ 45 952 € par an)  Calendrier prévisionnel (planning d'action, calendrier prévisionnel de réalisation et de dépense) : Signature de l'avenant pour une durée de 3 ans
---

**FICHE ACTION DU CONTRAT DE RELANCE ET DE TRANSITION ECOLOGIQUE**

**DEPENSES**

Nature des dépenses	Montant HT	TVA	Montant TTC
Service de collecte et de valorisation pour 3 ans	112 536 €	20%	135 043,20 €
Frais de structure pour 3 ans	5 160 €	20%	6 192,00 €
Rémunération du prestataire pour 3 ans	5 160 €	20%	6 192,00 €
Animations lombricompost	15 000 €	20%	18 000,00 €
<b>Total</b>	<b>137 856 €</b>	<b>20%</b>	<b>165 427,200 €</b>

**RECETTES**

Moyens financiers	Taux (% du HT)	Montant
<b>Total</b>		
Reste à charge collectivité	<b>100%</b>	<b>165 427,20 € HT</b>

## FICHE ACTION DU CONTRAT DE RELANCE ET DE TRANSITION ECOLOGIQUE

### INDICATEURS DE SUIVI ET RESULTATS ATTENDUS

Réduction des déchets  
Energie produite via la méthanisation  
Actions de sensibilisation

### ANNEXES (facultatif)

*exemple : courriers de confirmation des acteurs pour leur implication (notamment financière)*

--

## FICHE PROJET DU CONTRAT DE RELANCE ET DE TRANSITION ECOLOGIQUE

**FICHE PROJET :** projet planifié à long terme (2023-2026) qui pourront évoluer dans leur description et estimation. Les opérations envisagées font d'abord l'objet de « fiches-projets » qui deviennent des « fiches-actions » lorsque leur nature et leur plan de financement sont établis et qu'elles sont suffisamment mûres pour démarrer à court terme

<b>Orientation stratégique : Développement d'infrastructures en faveur de l'intermodalité et des mobilités douces</b>	<b>Intitulé du projet :  AMENAGEMENT ET EXTENSION DES LIAISONS DOUCES NOTAMMENT EN TERMES DE PISTES CYCLABLES</b>	<b>Logo collectivité</b>
---	---	--------------------------

<b>Fiche projet n°</b>	<b>27</b>
<b>Maître d'ouvrage</b>	<b>ROISSY EN BRIE</b>

### RESUME DU PROJET

Dans le cadre de sa politique de développement durable, la mairie de Roissy-en-Brie souhaite continuer à développer son réseau de liaisons douces. L'objectif est d'interconnecter les différents sites de la ville, en créant un maillage cohérent du territoire.

Objectifs :

- Créer des espaces confortables et sécurisés pour tous les usagers
- Créer des connexions vers d'autres itinéraires existants
- Proposer une alternative à la voiture
- Accéder facilement aux transports en commun
- Désenclaver et redynamiser certains quartiers ou centre-ville
- Décongestionner le centre-ville, faciliter l'accès aux pôles de services
- Re)valoriser des espaces publics en les replaçant au cœur des projets d'aménagement.

### OBLIGATION(S) REGLEMENTAIRE(S) ET PROGRAMMATIQUE(S) DONT RELEVE L'ACTION

## FICHE PROJET DU CONTRAT DE RELANCE ET DE TRANSITION ECOLOGIQUE

- o Stratégie Nationale Bas Carbone
- o Stratégie Nationale pour la Biodiversité
- o SDRIF (Schéma Directeur de la Région Ile de France)
- o Projet de territoire
- o PCAET (Plan Climat Air Energie Territorial)
- o Contrat de ville
- o PLHI (Programme Local de l'Habitat Intercommunal)
- o SCOP (Schéma de Cohérence et d'Orientations Paysagères)
- o Plan de Prévention du Bruit dans l'Environnement
- o NPNRU (Nouveau Programme National de Renouvellement Urbain)
- o Contrat local de santé
- o Autres (à préciser)

## FICHE PROJET DU CONTRAT DE RELANCE ET DE TRANSITION ECOLOGIQUE

### IMPACT(S) ECOLOGIQUE(S) DU PROJET

<ul style="list-style-type: none"> <li>○ Lutte contre le changement climatique</li> <li>○ Adaptation au changement climatique et prévention des risques naturels</li> <li>○ Gestion de la ressource en eau</li> <li>○ Economie circulaire, déchets, prévention des risques technologiques</li> <li>○ Lutte contre les pollutions</li> <li>○ Biodiversité et protection des espaces naturels, agricoles et sylvicoles</li> </ul>	<ul style="list-style-type: none"> <li><input checked="" type="checkbox"/> Impact social (maintien ou création d'emploi vert, renforce l'accès aux services publics, contribue à la cohésion sociale...)</li> </ul>
---	---

### DISPOSITIF(S) FINANCIER(S) CONCERNE(S)

<p style="text-align: center;"><b>CPER</b></p> <ul style="list-style-type: none"> <li><input checked="" type="checkbox"/> Mobilité multimodale</li> <li>○ Enseignement supérieur</li> <li>○ Recherche et Innovation</li> <li>○ Transition écologique et énergétique</li> <li>○ Numérique</li> <li>○ Innovation, filières d'avenir et usine du futur</li> <li>○ Territoires</li> </ul>	<p style="text-align: center;"><b>DSIL</b></p> <ul style="list-style-type: none"> <li>○ Rénovation thermique, transition énergétique et développement des énergies renouvelables</li> <li>○ Mise aux normes et sécurisation des équipements publics</li> <li><input checked="" type="checkbox"/> Développement d'infrastructures en faveur de la mobilité</li> <li>○ Développement d'infrastructures en faveur de la construction de logement</li> <li>○ Développement du numérique et de la téléphonie mobile</li> <li>○ Réalisation d'hébergements et d'équipements publics rendus nécessaires par l'accroissement du nombre d'habitants</li> <li>○ Création, transformation et rénovation de bâtiments scolaires</li> </ul>
---	--

<p style="text-align: center;"><b>FNADT</b></p> <ul style="list-style-type: none"> <li>○ Actions en faveur de l'emploi</li> <li>○ Action qui concoure à accroître l'attractivité des territoires</li> <li>○ Actions innovantes ou expérimentales dans le domaine de l'aménagement et le développement durable</li> </ul>	<p style="text-align: center;"><b>DSIL PLAN DE RELANCE</b></p> <ul style="list-style-type: none"> <li>○ Préservation du patrimoine public historique et culturel</li> <li>○ Transition écologique</li> <li>○ Résilience sanitaire</li> </ul>
--	--

## FICHE PROJET DU CONTRAT DE RELANCE ET DE TRANSITION ECOLOGIQUE

<input type="radio"/> <b>FAUD (Fond d'Aménagement et d'Urbanisme Durable)</b>	<b>AUTRES</b> <input type="radio"/> Préciser :
---	---

### CALENDRIER PREVISIONNEL (cocher la ou les période (s) concernée(s))

2021	2022	2023	2024	2025	2026
<input type="radio"/>	<input type="radio"/>	<input type="radio"/>	<input type="radio"/>	<input type="radio"/>	<input type="radio"/>

### BUDGET PREVISIONNEL

Montant total € HT :

### PARTENAIRES IDENTIFIES

--



## FICHE ACTION DU CONTRAT DE RELANCE ET DE TRANSITION ECOLOGIQUE

<b>Orientation stratégique :</b> <u>Actions favorisant la cohésion sociale</u>	<b>Intitulé du projet :</b> <u>MICRO FOLIES</u>	
---	--	---

<b>Fiche Action n°</b>	26	
<b>Maître d'ouvrage</b>	Ville de Champs sur Marne	<b>Responsable du service culture</b>

### RESUME DE L'ACTION

Accès à la culture

### DESCRIPTION DETAILLEE

Le projet Micro-Folie s'articule autour d'un Musée numérique en collaboration avec 12 établissements culturels nationaux fondateurs\* via le Parc de la Villette.

Autour de tablettes numériques et d'un écran, des projets de visites thématiques ou de spectacles virtuels voient le jour permettant au public (un groupe) de bénéficier de cet apport culturel sans se déplacer. En même temps que le développement de l'accès au numérique, il s'agit de permettre à des groupes et classes d'avoir accès à un fonds documentaire quasi illimité basé sur les collections des plus grands musées français et institutions nationales.

Bénéficiaires du projet :

- Centres de loisirs, écoles, collèges, lycées, étudiants
- Groupes issus des quartiers via les animateurs socioculturels des LCR
- Groupe de seniors
- Usagers de l'Atelier municipal d'arts plastiques
- Habitants

### OBLIGATION REGLEMENTAIRE ET PROGRAMMATIQUE DONT RELEVE L'ACTION

- o Stratégie Nationale Bas Carbone
- o Stratégie nationale pour la biodiversité
- o SDRIF (Schéma Directeur de la région Ile de France)
- o Projet de territoire
- o PCAET (Plan Climat Air Energie territorial)
- o Contrat de ville
- o PLHI
- o SCOP
- o Plan de prévention du bruit dans l'environnement
- o NPNRU
- o Contrat local de santé
- o Autres (à préciser)

## FICHE ACTION DU CONTRAT DE RELANCE ET DE TRANSITION ECOLOGIQUE

### IMPACT(S) ECOLOGIQUE(S) DU PROJET

<ul style="list-style-type: none"> <li>○ Lutte contre le changement climatique</li> <li>○ Adaptation au changement climatique des risques naturels</li> <li>○ Gestion de la ressource en eau</li> <li>○ Economie circulaire, déchets</li> <li>● Lutte contre les pollutions</li> <li>○ Biodiversité et protection des espaces naturels, agricoles et sylvicoles</li> </ul>	<ul style="list-style-type: none"> <li>● Impact social (maintien ou création d'emploi vert,...) (à préciser)</li> </ul>
--	---

### DISPOSITIF(S) FINANCIER(S) CONCERNE(S)

<p style="text-align: center;"><b>CPER</b></p> <ul style="list-style-type: none"> <li>○ Mobilité multimodale</li> <li>○ Enseignement supérieur</li> <li>○ Recherche et Innovation</li> <li>● Transition écologique et énergétique</li> <li>○ Numérique</li> <li>○ Innovation, filières d'avenir et usine du futur</li> <li>○ Territoires</li> </ul>	<p style="text-align: center;"><b>DSIL</b></p> <ul style="list-style-type: none"> <li>○ Rénovation thermique, transition énergétique et développement des énergies renouvelables</li> <li>○ Mise aux normes et sécurisation des équipements publics</li> <li>○ Développement d'infrastructures en faveur de la mobilité</li> <li>○ Développement d'infrastructures en faveur de la construction de logement</li> <li>○ Développement du numérique et de la téléphonie mobile</li> <li>○ Réalisation d'hébergements et d'équipements publics rendus nécessaires par l'accroissement du nombre d'habitants</li> <li>○ Création, transformation et rénovation de bâtiments scolaires</li> </ul>
---	--

<p style="text-align: center;"><b>FNADT</b></p> <ul style="list-style-type: none"> <li>○ Actions en faveur de l'emploi</li> <li>○ Action qui concoure à accroître l'attractivité des territoires</li> <li>○ Actions innovantes ou expérimentales dans le domaine de l'aménagement et le développement durable</li> </ul>	<p style="text-align: center;"><b>DSIL PLAN DE RELANCE</b></p> <ul style="list-style-type: none"> <li>○ Préservation du patrimoine public historique et culturel</li> <li>○ Transition écologique</li> <li>○ Résilience sanitaire</li> </ul>
--	--

<ul style="list-style-type: none"> <li>○ <b>FAUD (Fond d'Aménagement et d'urbanisme Durable)</b></li> </ul>	<p style="text-align: center;"><b>AUTRES</b></p> <ul style="list-style-type: none"> <li>○ Préciser :</li> </ul>
---	---

## FICHE ACTION DU CONTRAT DE RELANCE ET DE TRANSITION ECOLOGIQUE

### CALENDRIER PREVISIONNEL (cocher la ou les période (s) concernée(s))

2021	2022	2023	2024	2025
•	•	•	•	•

### PARTENAIRES IDENTIFIES

*Préciser le rôle des partenaires : appui financier, administratif, technique, ou en moyens humains*

DRAC – région ile de France

### PLAN DE FINANCEMENT PREVISIONNEL

Montant total € HT 2021 :

Investissement : 113 000

Fonctionnement : 12 800

Montant total € HT 2022 et suivantes :

Fonctionnement : 12 800€

Calendrier prévisionnel (planning d'action, calendrier prévisionnel de réalisation et de dépense) :

#### DEPENSES

Nature des dépenses	Montant HT	TVA	Montant TTC
Achat de matériel numérique, mobiliers, installations, signalétique	48 000	12 000	60 000
Travaux d'aménagement	65 000	13 000	78 000
Frais de fonctionnement	12 800	3 200	16 000
<b>Total 2021 (sans fonctionnement)</b>	<b>113 000</b>	<b>25 000</b>	<b>138 000</b>
<b>Total 2022 et suivantes</b>	<b>12 800</b>	<b>3 200</b>	<b>16 000</b>

#### RECETTES

Moyens financiers	Taux (% du HT)	Montant
<b>CRTE (2021)</b>	<b>10%</b>	<b>11 300</b>
<b>Préfecture région (2021 – invest)</b>	<b>55%</b>	<b>62 150</b>
<b>Région IDF (2021 – invest)</b>	<b>15%</b>	<b>16 950</b>
<b>CRTE (2022 et suivantes - fct)</b>	<b>80%</b>	<b>10 240</b>
<b>Total 2021 (invest)</b>	<b>80%</b>	<b>90 400</b>
<b>Reste à charge collectivité 2021</b>	<b>20%</b>	<b>47 600 (TTC)</b>

## FICHE ACTION DU CONTRAT DE RELANCE ET DE TRANSITION ECOLOGIQUE

Total 2022	<b>80%</b>	<b>10 240</b>
Reste à charge collectivité 2022	<b>20%</b>	<b>5 760 (TTC)</b>

### INDICATEURS DE SUIVI ET RESULTATS ATTENDUS

### ANNEXES (facultatif)

*Exemple : courriers de confirmation des acteurs pour leur implication (notamment financière)*

## FICHE PROJET DU CONTRAT DE RELANCE ET DE TRANSITION ECOLOGIQUE

**FICHE PROJET** : projet planifié à long terme (2023-2026) qui pourront évoluer dans leur description et estimation. Les opérations envisagées font d'abord l'objet de « fiches-projets » qui deviennent des « fiches-actions » lorsque leur nature et leur plan de financement sont établis et qu'elles sont suffisamment mûres pour démarrer à court terme

<b>Fiche projet n°</b>	<b>26</b>	
<b>Maître d'ouvrage</b>	<b>ROISSY EN BRIE</b>	
<b>Orientation stratégique : <u>Réalisation</u> <u>d'hébergements et d'équipements rendus nécessaires par l'accroissement du nombre d'habitants</u></b>	<b>Intitulé du projet :</b>  <b>AMENAGEMENT DU NOUVEAU QUARTIER PLEIN SUD AVEC CREATION D'UN GROUPE SCOLAIRE</b>	<b>Logo collectivité</b>

### **RESUME DU PROJET**

La ville est partenaire d'un projet d'aménagement du quartier Plein Sud. Ce projet se veut durable et adapté aux besoins des Roisséens actuels et futurs. Situé en entrée de ville et à proximité de voies de communication structurantes (N104, RD21 et RER E), le projet de quartier Plein Sud, d'une superficie globale de 40 hectares et dans le prolongement de la ville, bénéficiera d'une insertion paysagère optimale et se voudra mixte (logements, commerces et services). Il est prévu que le quartier comprenne :

- des logements organisés en faible densité et assurant la mixité : d'une part individuels, d'autre part collectifs
- un groupe scolaire
- un équipement à vocation sportive
- un parc d'activités dans le prolongement de la zone d'activité du Moulin des Forges
- une résidence services pour personnes âgées- de nouveaux axes de circulations internes au périmètre du projet adaptés aux différents modes de déplacements (voiture, vélo, marche à pied)
- des aménagements naturels, continuités écologiques, plantations végétalisation. Un quartier respectueux de son environnement. De par sa localisation en entrée de ville à cheval entre zone urbanisée et espaces agricoles, le quartier Plein Sud contribuera à une maîtrise de l'extension de la ville et devra s'intégrer dans son environnement : une attention particulière sera portée aux continuités écologiques qui feront pénétrer la nature dans le futur quartier, mais également à la valorisation du patrimoine végétal existant. Par ailleurs, le positionnement du quartier en entrée de ville ainsi que la présence de vues dégagées vers les massifs boisés d'Armainvilliers et de Notre-Dame lui conféreront un cadre paysager qualitatif.

## FICHE PROJET DU CONTRAT DE RELANCE ET DE TRANSITION ECOLOGIQUE

### Développement urbain

Le projet vise donc la création d'un nouveau quartier, en extension urbaine, présentant une mixité fonctionnelle afin d'assurer une cohésion avec son environnement urbain.

La réalisation, sur 40 hectares, comprendra un programme mixte :

1000 logements environ (dont 25% de logements sociaux) ;

Des activités économiques

Un équipement scolaire (d'une capacité de douze classes) ;

Un équipement sportif

Un parc d'activités dans le prolongement de la ZA du Moulin des Forges

Une ferme d'insertion.

Une résidence pour personnes âgées.

### Déplacements :

Le secteur bénéficie de la proximité immédiate avec la RD21, qui constitue une artère structurante et traversante de la ville, sur un axe est-ouest.

### Composition paysagère et insertion dans la trame verte :

Afin d'intégrer au mieux le nouveau projet et ne pas accentuer la fracture entre habitat et espaces agricoles, un réseau de coulées vertes et d'espaces verts publics est prévu, élément essentiel du projet :

Aménager les espaces des franges sud et ouest dans le respect des paysages et de la protection des lisières ;

Projeter une trame végétalisée sous les lignes à haute-tension, support de vues en direction du massif boisé au sud ;

Renforcer le caractère de continuité de la trame verte par un travail de maillage vert, reliant les coulées vertes de la trame urbaine avec les milieux boisés du sud ;

Composition paysagère et insertion dans la trame verte :

Afin d'intégrer au mieux le nouveau projet et ne pas accentuer la fracture entre habitat et espaces agricoles, un réseau de coulées vertes et d'espaces verts publics est prévu, élément essentiel du projet :

Aménager les espaces des franges sud et ouest dans le respect des paysages et de la protection des lisières ;

- Projeter une trame végétalisée sous les lignes à haute-tension, support de vues en direction du massif boisé au sud ;

- Renforcer le caractère de continuité de la trame verte par un travail de maillage vert, reliant les coulées vertes de la trame urbaine avec les milieux boisés du sud ;

Par ailleurs, les zones humides identifiées devront être, autant qu'il est possible, conservées, protégées et valorisées dans le cadre de l'urbanisation du secteur afin de préserver la biodiversité

Par ailleurs, les zones humides identifiées devront être, autant qu'il est possible, conservées, protégées et valorisées dans le cadre de l'urbanisation du secteur afin de préserver la biodiversité

## FICHE PROJET DU CONTRAT DE RELANCE ET DE TRANSITION ECOLOGIQUE

### OBLIGATION(S) REGLEMENTAIRE(S) ET PROGRAMMATIQUE(S) DONT RELEVE L'ACTION

- o Stratégie Nationale Bas Carbone
- o Stratégie Nationale pour la Biodiversité
- o SDRIF (Schéma Directeur de la Région Ile de France)
- o Projet de territoire
- o PCAET (Plan Climat Air Energie Territorial)
- o Contrat de ville
- o PLHI (Programme Local de l'Habitat Intercommunal)
- o SCOP (Schéma de Cohérence et d'Orientations Paysagères)
- o Plan de Prévention du Bruit dans l'Environnement
- o NPNRU (Nouveau Programme National de Renouvellement Urbain)
- o Contrat local de santé
- o Autres (à préciser)

### IMPACT(S) ECOLOGIQUE(S) DU PROJET

- o Lutte contre le changement climatique
- o Adaptation au changement climatique et prévention des risques naturels
- o Gestion de la ressource en eau
- o Economie circulaire, déchets, prévention des risques technologiques
- o Lutte contre les pollutions
- o Biodiversité et protection des espaces naturels, agricoles et sylvicoles

o Impact social (maintien ou création d'emploi vert, renforce l'accès aux services publics, contribue à la cohésion sociale...)

### DISPOSITIF(S) FINANCIER(S) CONCERNE(S)

#### CPER

- o Mobilité multimodale
- o Enseignement supérieur
- o Recherche et Innovation
- o Transition écologique et énergétique
- o Numérique
- o Innovation, filières d'avenir et usine du futur
- o Territoires

#### DSIL

- o Rénovation thermique, transition énergétique et développement des énergies renouvelables
- o Mise aux normes et sécurisation des équipements publics
- o Développement d'infrastructures en faveur de la mobilité
- o Développement d'infrastructures en faveur de la construction de logement
- o Développement du numérique et de la

## FICHE PROJET DU CONTRAT DE RELANCE ET DE TRANSITION ECOLOGIQUE

	téléphonie mobile o Réalisation d'hébergements et d'équipements publics rendus nécessaires par l'accroissement du nombre d'habitants o Création, transformation et rénovation de bâtiments scolaires
--	--

<p style="text-align: center;"><b>FNADT</b></p> o Actions en faveur de l'emploi o Action qui concoure à accroître l'attractivité des territoires o Actions innovantes ou expérimentales dans le domaine de l'aménagement et le développement durable	<p style="text-align: center;"><b>DSIL PLAN DE RELANCE</b></p> o Préservation du patrimoine public historique et culturel o Transition écologique o Résilience sanitaire
--	--

o <b>FAUD (Fond d'Aménagement et d'Urbanisme Durable)</b>	<p style="text-align: center;"><b>AUTRES</b></p> o Préciser :
---	---

### CALENDRIER PREVISIONNEL (cocher la ou les période (s) concernée(s))

2021	2022	2023	2024	2025	2026
<input type="checkbox"/>	<input type="checkbox"/>	<input type="checkbox"/>	<input type="checkbox"/>	<input type="checkbox"/>	<input type="checkbox"/>

### BUDGET PREVISIONNEL

Montant total € HT :
----------------------

### PARTENAIRES IDENTIFIES

--



## FICHE PROJET DU CONTRAT DE RELANCE ET DE TRANSITION ECOLOGIQUE

**FICHE PROJET :** projet planifié à long terme (2023-2026) qui pourront évoluer dans leur description et estimation. Les opérations envisagées font d'abord l'objet de « fiches-projets » qui deviennent des « fiches-actions » lorsque leur nature et leur plan de financement sont établis et qu'elles sont suffisamment mûres pour démarrer à court terme

<b>Orientation stratégique :</b> <u>Rénovation thermique, transition énergétique et développement des énergies renouvelables</u>	<b>Intitulé du projet :</b> <u>TRAVAUX D'AMENAGEMENT D'UN ESPACE SPORT POUR TOUS AU GYMNASSE Ch . LE CHAUVE</u>	<b>Logo collectivité</b>
---	--	--------------------------

<b>Fiche projet n°</b>	<b>30</b>
<b>Maître d'ouvrage</b>	<b>ROISSY EN BRIE</b>

### RESUME DU PROJET

Dans le cadre de sa lutte contre l'obésité et la sédentarité, pour diversifier la pratique sportive, la ville souhaite créer, sur la zone de Charles le Chauve, à proximité du gymnase et du stade Bessuard, une zone de sport en libre accès composée de :

- Parcours Santé
- Espace Workout
- Piste en schiste pour les joggers
- 1 terrain de beach volley
- 2 terrains de basket avec du street art
- un espace de jeux sportif pour enfant
- 1 terrain de tennis
- 1 mini terrain de foot
- un espace avec des cassiers en libre accès
- des fontaines à eau
- parking à vélo

### OBLIGATION(S) REGLEMENTAIRE(S) ET PROGRAMMATIQUE(S) DONT RELEVE L'ACTION

## FICHE PROJET DU CONTRAT DE RELANCE ET DE TRANSITION ECOLOGIQUE

- o Stratégie Nationale Bas Carbone
- o Stratégie Nationale pour la Biodiversité
- o SDRIF (Schéma Directeur de la Région Ile de France)
- o Projet de territoire
- o PCAET (Plan Climat Air Energie Territorial)
- o Contrat de ville
- o PLHI (Programme Local de l'Habitat Intercommunal)
- o SCOP (Schéma de Cohérence et d'Orientations Paysagères)
- o Plan de Prévention du Bruit dans l'Environnement
- o NPNRU (Nouveau Programme National de Renouvellement Urbain)
- o Contrat local de santé
- o Autres (à préciser)

## FICHE PROJET DU CONTRAT DE RELANCE ET DE TRANSITION ECOLOGIQUE

### IMPACT(S) ECOLOGIQUE(S) DU PROJET

<ul style="list-style-type: none"> <li>○ Lutte contre le changement climatique</li> <li>○ Adaptation au changement climatique et prévention des risques naturels</li> <li>○ Gestion de la ressource en eau</li> <li>○ Economie circulaire, déchets, prévention des risques technologiques</li> <li>○ Lutte contre les pollutions</li> <li>○ Biodiversité et protection des espaces naturels, agricoles et sylvicoles</li> </ul>	<ul style="list-style-type: none"> <li>○ Impact social (maintien ou création d'emploi vert, renforce l'accès aux services publics, contribue à la cohésion sociale...)</li> </ul>
---	---

### DISPOSITIF(S) FINANCIER(S) CONCERNE(S)

<p style="text-align: center;"><b>CPER</b></p> <ul style="list-style-type: none"> <li>○ Mobilité multimodale</li> <li>○ Enseignement supérieur</li> <li>○ Recherche et Innovation</li> <li>○ Transition écologique et énergétique</li> <li>○ Numérique</li> <li>○ Innovation, filières d'avenir et usine du futur</li> <li>○ Territoires</li> </ul>	<p style="text-align: center;"><b>DSIL</b></p> <ul style="list-style-type: none"> <li>○ Rénovation thermique, transition énergétique et développement des énergies renouvelables</li> <li>○ Mise aux normes et sécurisation des équipements publics</li> <li>○ Développement d'infrastructures en faveur de la mobilité</li> <li>○ Développement d'infrastructures en faveur de la construction de logement</li> <li>○ Développement du numérique et de la téléphonie mobile</li> <li>○ Réalisation d'hébergements et d'équipements publics rendus nécessaires par l'accroissement du nombre d'habitants</li> <li>○ Création, transformation et rénovation de bâtiments scolaires</li> </ul>
---	--

<p style="text-align: center;"><b>FNADT</b></p> <ul style="list-style-type: none"> <li>○ Actions en faveur de l'emploi</li> <li>○ Action qui concourt à accroître l'attractivité des territoires</li> <li>○ Actions innovantes ou expérimentales dans le domaine de l'aménagement et le développement durable</li> </ul>	<p style="text-align: center;"><b>DSIL PLAN DE RELANCE</b></p> <ul style="list-style-type: none"> <li>○ Préservation du patrimoine public historique et culturel</li> <li>○ Transition écologique</li> <li>○ Résilience sanitaire</li> </ul>
--	--

## FICHE PROJET DU CONTRAT DE RELANCE ET DE TRANSITION ECOLOGIQUE

<input type="radio"/> <b>FAUD (Fond d'Aménagement et d'Urbanisme Durable)</b>	<b>AUTRES</b> <input type="radio"/> Préciser :
---	---

### CALENDRIER PREVISIONNEL (cocher la ou les période (s) concernée(s))

2021	2022	2023	2024	2025	2026
<input type="radio"/>	<input type="radio"/>	<input type="radio"/>	<input type="radio"/>	<input type="radio"/>	<input type="radio"/>

### BUDGET PREVISIONNEL

Montant total € HT :

### PARTENAIRES IDENTIFIES

--

## FICHE ACTION DU CONTRAT DE RELANCE ET DE TRANSITION ECOLOGIQUE

<b>Orientation stratégique :</b> <b><u>Actions favorisant la cohésion sociale</u></b>	<b>Intitulé du projet :</b> <b>CONCERTS DANS LES ECOLES</b>	
--	--	---

<b>Fiche Action n°</b>	<b>29</b>	
<b>Maître d'ouvrage</b>	<b>Ville de Champs sur Marne</b>	<b>Responsable du service culture</b>

### RESUME DE L'ACTION

Accès à la culture

### DESCRIPTION DETAILLEE

Durant la journée de la Fête de la musique, le service Culture organise une « tournée » dans les écoles participantes à l'occasion de la fête de la musique avec des groupes musicaux. L'objectif est d'apporter la culture au plus près des enfants qui peuvent y avoir un accès limité tant pour des raisons économiques, familiales ou autres.

L'année 2021, marquée par la pandémie, constitue le point de départ de ce projet qui a vocation à se renouveler annuellement.

### OBLIGATION REGLEMENTAIRE ET PROGRAMMATIQUE DONT RELEVE L'ACTION

- Stratégie Nationale Bas Carbone
- Stratégie nationale pour la biodiversité
- SDRIF (Schéma Directeur de la région Ile de France)
- Projet de territoire
- PCAET (Plan Climat Air Energie territorial)
- Contrat de ville
- PLHI
- SCOP
- Plan de prévention du bruit dans l'environnement
- NPNRU
- Contrat local de santé
- Autres (à préciser)

## FICHE ACTION DU CONTRAT DE RELANCE ET DE TRANSITION ECOLOGIQUE

### IMPACT(S) ECOLOGIQUE(S) DU PROJET

<ul style="list-style-type: none"> <li>○ Lutte contre le changement climatique</li> <li>○ Adaptation au changement climatique des risques naturels</li> <li>○ Gestion de la ressource en eau</li> <li>○ Economie circulaire, déchets</li> <li>● Lutte contre les pollutions</li> <li>○ Biodiversité et protection des espaces naturels, agricoles et sylvicoles</li> </ul>	<ul style="list-style-type: none"> <li>● Impact social (maintien ou création d'emploi vert,...) (à préciser)</li> </ul>
--	---

### DISPOSITIF(S) FINANCIER(S) CONCERNE(S)

<p style="text-align: center;"><b>CPER</b></p> <ul style="list-style-type: none"> <li>○ Mobilité multimodale</li> <li>○ Enseignement supérieur</li> <li>○ Recherche et Innovation</li> <li>● Transition écologique et énergétique</li> <li>○ Numérique</li> <li>○ Innovation, filières d'avenir et usine du futur</li> <li>○ Territoires</li> </ul>	<p style="text-align: center;"><b>DSIL</b></p> <ul style="list-style-type: none"> <li>○ Rénovation thermique, transition énergétique et développement des énergies renouvelables</li> <li>○ Mise aux normes et sécurisation des équipements publics</li> <li>○ Développement d'infrastructures en faveur de la mobilité</li> <li>○ Développement d'infrastructures en faveur de la construction de logement</li> <li>○ Développement du numérique et de la téléphonie mobile</li> <li>○ Réalisation d'hébergements et d'équipements publics rendus nécessaires par l'accroissement du nombre d'habitants</li> <li>○ Création, transformation et rénovation de bâtiments scolaires</li> </ul>
---	--

<p style="text-align: center;"><b>FNADT</b></p> <ul style="list-style-type: none"> <li>○ Actions en faveur de l'emploi</li> <li>○ Action qui concourt à accroître l'attractivité des territoires</li> <li>○ Actions innovantes ou expérimentales dans le domaine de l'aménagement et le développement durable</li> </ul>	<p style="text-align: center;"><b>DSIL PLAN DE RELANCE</b></p> <ul style="list-style-type: none"> <li>○ Préservation du patrimoine public historique et culturel</li> <li>○ Transition écologique</li> <li>○ Résilience sanitaire</li> </ul>
--	--

<ul style="list-style-type: none"> <li>○ <b>FAUD (Fond d'Aménagement et d'urbanisme Durable)</b></li> </ul>	<p style="text-align: center;"><b>AUTRES</b></p> <ul style="list-style-type: none"> <li>○ Préciser :</li> </ul>
---	---

## FICHE ACTION DU CONTRAT DE RELANCE ET DE TRANSITION ECOLOGIQUE

### CALENDRIER PREVISIONNEL (cocher la ou les période (s) concernée(s))

2021	2022	2023	2024	2025
•	•	•	•	•

### PARTENAIRES IDENTIFIES

*Préciser le rôle des partenaires : appui financier, administratif, technique, ou en moyens humains*

Education nationale : appui administratif (accueil écoles)

### PLAN DE FINANCEMENT PREVISIONNEL

Montant total **annuel** € HT : 3200

Calendrier prévisionnel (planning d'action, calendrier prévisionnel de réalisation et de dépense) :

#### DEPENSES

Nature des dépenses	Montant HT	TVA	Montant TTC
<b>Prestations artistiques</b>	<b>4000</b>	<b>1000</b>	<b>5000</b>
<b>Total annuel</b>	<b>4000</b>	<b>1000</b>	<b>5000</b>

#### RECETTES

Moyens financiers	Taux (% du HT)	Montant
<b>CRTE</b>	<b>80</b>	<b>3200</b>
<b>Total</b>		<b>320</b>
Reste à charge collectivité		<b>1800</b>

### INDICATEURS DE SUIVI ET RESULTATS ATTENDUS

**Intérêt des enfants pour les spectacles proposés**

### ANNEXES (facultatif)

*Exemple : courriers de confirmation des acteurs pour leur implication (notamment financière)*

# FICHE ACTION DU CONTRAT DE RELANCE ET DE TRANSITION ECOLOGIQUE

## FICHE ACTION

<b>Orientation stratégique :</b> <b><u>Biodiversité, protection des espaces naturels, agricoles et sylvicoles</u></b>	<b>Intitulé de l'action :</b> <b><u>Requalification de la coulée verte de la Rivière des Dames</u></b>	
--	---	---

<b>Fiche action n°</b>	<b>28</b>
<b>Maître d'ouvrage</b>	<b>Ville de Chelles</b>

### RESUME DE L'ACTION

Requalification de la coulée verte de la Rivière des Dames

### DESCRIPTION DETAILLEE

Située à la limite de la frontière communale (Chelles / Gagny), mais également départementale (Seine-et-Marne / Seine Saint-Denis), la Rivière des Dames constitue une coulée verte, classée en zone naturelle dans l'actuel PLU.

Il s'agit actuellement d'un terrain « en friche », principalement emprunté par les habitants de Gagny pour rejoindre la gare et le centre-ville de Chelles.

La création d'un jardin partagé, mis à disposition de l'association « Graine urbaine » fin 2019, a permis de requalifier et conférer un usage à une partie de ce lieu.

Le projet consiste à requalifier cette coulée verte, l'embellir et révéler tout son potentiel tant en termes de biodiversité que d'usages, au travers de sa requalification paysagère et la création d'une voie verte. A défaut de pouvoir ouvrir physiquement la rivière (nécessité de mener des acquisitions foncières et de travailler sur une largeur d'espaces publics conséquente par rapport à la profondeur du réseau), des panneaux à vocation pédagogique pourront être installés pour signaler la présence du cours d'eau, aujourd'hui entièrement busé. Un travail spécifique sera également mené sur la gestion des eaux pluviales.

### OBLIGATION(S) REGLEMENTAIRE(S) ET PROGRAMMATIQUE(S) DONT RELEVE L'ACTION

- X Stratégie Nationale Bas Carbone
- X Stratégie Nationale pour la Biodiversité
- o SDRIF (Schéma Directeur de la Région Ile de France)
- o Projet de territoire
- o PCAET (Plan Climat Air Energie Territorial)



## FICHE ACTION DU CONTRAT DE RELANCE ET DE TRANSITION ECOLOGIQUE

- Contrat de ville
- PLHI (Programme Local de l'Habitat Intercommunal)
- SCOP (Schéma de Cohérence et d'Orientations Paysagères)
- Plan de Prévention du Bruit dans l'Environnement
- NPNRU (Nouveau Programme National de Renouvellement Urbain)
- Contrat local de santé
- Autres (à préciser) :
  - SDAGE du bassin Seine-Normandie
  - SAGE Marne Confluence

### IMPACT(S) ECOLOGIQUE(S) DU PROJET

- Lutte contre le changement climatique
- Adaptation au changement climatique et prévention des risques naturels
- Gestion de la ressource en eau
- Economie circulaire, déchets, prévention des risques technologiques
- Lutte contre les pollutions
- Biodiversité et protection des espaces naturels, agricoles et sylvicoles

Impact social (maintien ou création d'emploi vert, renforce l'accès aux services publics, contribue à la cohésion sociale...)

### DISPOSITIF(S) FINANCIER(S) CONCERNE(S)

#### CPER

- Mobilité multimodale
- Enseignement supérieur
- Recherche et Innovation
- Transition écologique et énergétique
- Numérique
- Innovation, filières d'avenir et usine du futur
- Territoires

#### DSIL

- Rénovation thermique, transition énergétique et développement des énergies renouvelables
- Mise aux normes et sécurisation des équipements publics
- Développement d'infrastructures en faveur de la mobilité
- Développement d'infrastructures en faveur de la construction de logement
- Développement du numérique et de la téléphonie mobile
- Réalisation d'hébergements et d'équipements publics rendus nécessaires par l'accroissement du nombre d'habitants
- Création, transformation et rénovation de bâtiments scolaires

#### FNADT

- Actions en faveur de l'emploi
- Action qui concourt à accroître l'attractivité des territoires
- Actions innovantes ou expérimentales dans le

#### DSIL PLAN DE RELANCE

- Préservation du patrimoine public historique et culturel
- Transition écologique
- Résilience sanitaire

## FICHE ACTION DU CONTRAT DE RELANCE ET DE TRANSITION ECOLOGIQUE

domaine de l'aménagement et le développement durable	
--	--

<input type="radio"/> <b>FAUD (Fond d'Aménagement et d'Urbanisme Durable)</b>	<p style="text-align: center;"><b>AUTRES</b></p> <input type="radio"/> Préciser :
---	---

### CALENDRIER PREVISIONNEL (cocher la ou les période (s) concernée(s))

2021	2022	2023	2024	2025
<input type="radio"/>	<input checked="" type="checkbox"/>	<input checked="" type="checkbox"/>	<input type="radio"/>	<input type="radio"/>

### PARTENAIRES IDENTIFIES

Préciser le rôle des partenaires : Appui financier, administratif, technique, ou en moyens humains

Syndicat Marne Vive

### PLAN DE FINANCEMENT PREVISIONNEL

Montant total € HT : en cours d'estimation

Calendrier prévisionnel (planning d'action, calendrier prévisionnel de réalisation et de dépense) : 2023 / 2023

#### DEPENSES

Nature des dépenses	Montant HT	TVA	Montant TTC
<b>Total</b>			

#### RECETTES

Moyens financiers	Taux (% du HT)	Montant
<b>Total</b>		
<b>Reste à charge collectivité</b>		

## FICHE ACTION DU CONTRAT DE RELANCE ET DE TRANSITION ECOLOGIQUE

### INDICATEURS DE SUIVI ET RESULTATS ATTENDUS

--

### ANNEXES (facultatif)

*exemple : courriers de confirmation des acteurs pour leur implication (notamment financière)*

--

# FICHE PROJET DU CONTRAT DE RELANCE ET DE TRANSITION ECOLOGIQUE

## FICHE ACTION / FICHE PROJET

<b>Orientation stratégique :</b>	<b>Intitulé du projet :</b> Programme de plantation d'arbres (2020-2026)	
----------------------------------	---	---

<b>Fiche projet n°</b>	<b>30</b>
<b>Maître d'ouvrage</b>	<b>Ville de Chelles</b>

### RESUME DU PROJET

Cette fiche projet a pour objet la campagne de plantation de 2500 arbres sur des espaces verts existants sur la Ville de Chelles.

Dans le cadre du projet de mandature, un programme de verdissement a été étudié afin de lutter contre le réchauffement climatique, rendre l'espace public plus agréable pour les piétons et de favoriser un milieu de vie pour la faune environnante.

Le projet global de verdissement sur la Ville de Chelles se décompose en 3 actions dont cette campagne fait partie.

### OBLIGATION(S) REGLEMENTAIRE(S) ET PROGRAMMATIQUE(S) DONT RELEVE L'ACTION

- X Stratégie Nationale Bas Carbone
- o Stratégie Nationale pour la Biodiversité
- o SDRIF (Schéma Directeur de la Région Ile de France)
- o Projet de territoire
- X PCAET (Plan Climat Air Energie Territorial)
- o Contrat de ville
- o PLHI (Programme Local de l'Habitat Intercommunal)
- o SCOP (Schéma de Cohérence et d'Orientations Paysagères)
- o Plan de Prévention du Bruit dans l'Environnement
- o NPNRU (Nouveau Programme National de Renouvellement Urbain)
- o Contrat local de santé
- o Autres (à préciser)

## FICHE PROJET DU CONTRAT DE RELANCE ET DE TRANSITION ECOLOGIQUE

### IMPACT(S) ECOLOGIQUE(S) DU PROJET

<ul style="list-style-type: none"> <li><input checked="" type="checkbox"/> Lutte contre le changement climatique</li> <li><input checked="" type="checkbox"/> Adaptation au changement climatique et prévention des risques naturels</li> <li><input type="checkbox"/> Gestion de la ressource en eau</li> <li><input type="checkbox"/> Economie circulaire, déchets, prévention des risques technologiques</li> <li><input checked="" type="checkbox"/> Lutte contre les pollutions</li> <li><input checked="" type="checkbox"/> Biodiversité et protection des espaces naturels, agricoles et sylvicoles</li> </ul>	<p><input checked="" type="checkbox"/> Impact social (maintien ou création d'emploi vert, renforce l'accès aux services publics, contribue à la cohésion sociale...)</p>
---	--

### DISPOSITIF(S) FINANCIER(S) CONCERNE(S)

<p style="text-align: center;"><b>CPER</b></p> <ul style="list-style-type: none"> <li><input type="checkbox"/> Mobilité multimodale</li> <li><input type="checkbox"/> Enseignement supérieur</li> <li><input type="checkbox"/> Recherche et Innovation</li> <li><input type="checkbox"/> Transition écologique et énergétique</li> <li><input type="checkbox"/> Numérique</li> <li><input type="checkbox"/> Innovation, filières d'avenir et usine du futur</li> <li><input type="checkbox"/> Territoires</li> </ul>	<p style="text-align: center;"><b>DSIL</b></p> <ul style="list-style-type: none"> <li><input type="checkbox"/> Rénovation thermique, transition énergétique et développement des énergies renouvelables</li> <li><input type="checkbox"/> Mise aux normes et sécurisation des équipements publics</li> <li><input type="checkbox"/> Développement d'infrastructures en faveur de la mobilité</li> <li><input type="checkbox"/> Développement d'infrastructures en faveur de la construction de logement</li> <li><input type="checkbox"/> Développement du numérique et de la téléphonie mobile</li> <li><input type="checkbox"/> Réalisation d'hébergements et d'équipements publics rendus nécessaires par l'accroissement du nombre d'habitants</li> <li><input type="checkbox"/> Création, transformation et rénovation de bâtiments scolaires</li> </ul>
--	---

<p style="text-align: center;"><b>FNADT</b></p> <ul style="list-style-type: none"> <li><input type="checkbox"/> Actions en faveur de l'emploi</li> <li><input type="checkbox"/> Action qui concourt à accroître l'attractivité des territoires</li> <li><input type="checkbox"/> Actions innovantes ou expérimentales dans le domaine de l'aménagement et le développement durable</li> </ul>	<p style="text-align: center;"><b>DSIL PLAN DE RELANCE</b></p> <ul style="list-style-type: none"> <li><input type="checkbox"/> Préservation du patrimoine public historique et culturel</li> <li><input type="checkbox"/> Transition écologique</li> <li><input type="checkbox"/> Résilience sanitaire</li> </ul>
---	---

<ul style="list-style-type: none"> <li><input type="checkbox"/> <b>FAUD (Fond d'Aménagement et d'Urbanisme Durable)</b></li> </ul>	<p><b>AUTRES</b></p> <ul style="list-style-type: none"> <li><input type="checkbox"/> Préciser :</li> </ul>
--	--

## FICHE PROJET DU CONTRAT DE RELANCE ET DE TRANSITION ECOLOGIQUE

--	--

### CALENDRIER PREVISIONNEL (cocher la ou les période (s) concernée(s))

2021 X	2022 X	2023 X	2024 X	2025 X
-----------	-----------	-----------	-----------	-----------

### BUDGET PREVISIONNEL

Montant total € HT : 900 000€ sur 5 ans

### PARTENAIRES IDENTIFIES

--

## FICHE ACTION DU CONTRAT DE RELANCE ET DE TRANSITION ECOLOGIQUE

<b>Orientation stratégique :</b> <b><u>Actions favorisant la cohésion sociale</u></b>	<b>Intitulé du projet :</b> <b><u>PROGRAMMATION HORS LES MURS</u></b>	
--	--	---

<b>Fiche Action n°</b>	<b>27</b>	
<b>Maître d'ouvrage</b>	<b>Ville de Champs sur Marne</b>	<b>Responsable du service culture</b>

### RESUME DE L'ACTION

Accès à la culture

### DESCRIPTION DETAILLEE

Afin de « compenser » la suspension des programmations à la salle de spectacle, le service Culture va programmer des spectacles (en plein air) dans les crèches et les centres de loisirs à la fin de l'année scolaire, juin 2021.

### OBLIGATION REGLEMENTAIRE ET PROGRAMMATIQUE DONT RELEVE L'ACTION

- o Stratégie Nationale Bas Carbone
- o Stratégie nationale pour la biodiversité
- o SDRIF (Schéma Directeur de la région Ile de France)
- o Projet de territoire
- o PCAET (Plan Climat Air Energie territorial)
- o Contrat de ville
- o PLHI
- o SCOP
- o Plan de prévention du bruit dans l'environnement
- o NPNRU
- o Contrat local de santé
- o Autres (à préciser)

## FICHE ACTION DU CONTRAT DE RELANCE ET DE TRANSITION ECOLOGIQUE

### IMPACT(S) ECOLOGIQUE(S) DU PROJET

<ul style="list-style-type: none"> <li><input type="radio"/> Lutte contre le changement climatique</li> <li><input type="radio"/> Adaptation au changement climatique des risques naturels</li> <li><input type="radio"/> Gestion de la ressource en eau</li> <li><input type="radio"/> Economie circulaire, déchets</li> <li><input checked="" type="radio"/> Lutte contre les pollutions</li> <li><input type="radio"/> Biodiversité et protection des espaces naturels, agricoles et sylvicoles</li> </ul>	<ul style="list-style-type: none"> <li><input checked="" type="radio"/> Impact social (maintien ou création d'emploi vert,...) (à préciser)</li> </ul>
---	--

### DISPOSITIF(S) FINANCIER(S) CONCERNE(S)

<p style="text-align: center;"><b>CPER</b></p> <ul style="list-style-type: none"> <li><input type="radio"/> Mobilité multimodale</li> <li><input type="radio"/> Enseignement supérieur</li> <li><input type="radio"/> Recherche et Innovation</li> <li><input checked="" type="radio"/> Transition écologique et énergétique</li> <li><input type="radio"/> Numérique</li> <li><input type="radio"/> Innovation, filières d'avenir et usine du futur</li> <li><input type="radio"/> Territoires</li> </ul>	<p style="text-align: center;"><b>DSIL</b></p> <ul style="list-style-type: none"> <li><input type="radio"/> Rénovation thermique, transition énergétique et développement des énergies renouvelables</li> <li><input type="radio"/> Mise aux normes et sécurisation des équipements publics</li> <li><input type="radio"/> Développement d'infrastructures en faveur de la mobilité</li> <li><input type="radio"/> Développement d'infrastructures en faveur de la construction de logement</li> <li><input type="radio"/> Développement du numérique et de la téléphonie mobile</li> <li><input type="radio"/> Réalisation d'hébergements et d'équipements publics rendus nécessaires par l'accroissement du nombre d'habitants</li> <li><input type="radio"/> Création, transformation et rénovation de bâtiments scolaires</li> </ul>
<p style="text-align: center;"><b>FNADT</b></p> <ul style="list-style-type: none"> <li><input type="radio"/> Actions en faveur de l'emploi</li> <li><input type="radio"/> Action qui concourt à accroître l'attractivité des territoires</li> <li><input type="radio"/> Actions innovantes ou expérimentales dans le domaine de l'aménagement et le développement durable</li> </ul>	<p style="text-align: center;"><b>DSIL PLAN DE RELANCE</b></p> <ul style="list-style-type: none"> <li><input type="radio"/> Préservation du patrimoine public historique et culturel</li> <li><input type="radio"/> Transition écologique</li> <li><input type="radio"/> Résilience sanitaire</li> </ul>
<p><input type="radio"/> <b>FAUD (Fond d'Aménagement et d'urbanisme Durable)</b></p>	<p style="text-align: center;"><b>AUTRES</b></p> <p><input type="radio"/> Préciser :</p>



## FICHE ACTION DU CONTRAT DE RELANCE ET DE TRANSITION ECOLOGIQUE

### CALENDRIER PREVISIONNEL (cocher la ou les période (s) concernée(s))

2021	2022	2023	2024	2025
•	○	○	○	○

### PARTENAIRES IDENTIFIES

*Préciser le rôle des partenaires : appui financier, administratif, technique, ou en moyens humains*

### PLAN DE FINANCEMENT PREVISIONNEL

Montant total **annuel** € HT : 10 400

Calendrier prévisionnel (planning d'action, calendrier prévisionnel de réalisation et de dépense) :

#### DEPENSES

Nature des dépenses	Montant HT	TVA	Montant TTC
<b>Prestations artistiques</b>	<b>10 400</b>	<b>2 600</b>	<b>13 000</b>
<b>Total</b>	<b>10 400</b>	<b>2 600</b>	<b>13 000</b>

#### RECETTES

Moyens financiers	Taux (% du HT)	Montant
<b>CRTE</b>	<b>80</b>	<b>8 320</b>
<b>Total</b>		<b>8 320</b>
Reste à charge collectivité		<b>4 680</b>

### INDICATEURS DE SUIVI ET RESULTATS ATTENDUS

**Nombre d'habitants assistant aux spectacles**

### ANNEXES (facultatif)

*Exemple : courriers de confirmation des acteurs pour leur implication (notamment financière)*

## FICHE PROJET DU CONTRAT DE RELANCE ET DE TRANSITION ECOLOGIQUE

**FICHE PROJET :** projet planifié à long terme (2023-2026) qui pourront évoluer dans leur description et estimation. Les opérations envisagées font d'abord l'objet de « fiches-projets » qui deviennent des « fiches-actions » lorsque leur nature et leur plan de financement sont établis et qu'elles sont suffisamment mûres pour démarrer à court terme

<b>Orientation stratégique : Réalisation d'hébergement et d'équipements rendus nécessaires par l'accroissement du nombre d'habitants</b>	<b>Intitulé du projet :  RENOVATION DU CENTRE SOCIAL ET CULTUREL LES AIRELLES</b>	<b>Logo collectivité</b>
--	---	--------------------------

<b>Fiche projet n°</b>	<b>28</b>
<b>Maître d'ouvrage</b>	<b>ROISSY EN BRIE</b>

### RESUME DU PROJET

Dans le cadre de la labellisation « Maison France Service » il est nécessaire de développer un service public de proximité et de qualité en faveur de l'accès au droit des Roisséens. Il est envisagé de restructurer le bâtiments pour mieux répondre aux nouveaux besoins.



**OBLIGATION(S) REGLEMENTAIRE(S) ET PROGRAMMATIQUE(S) DONT RELEVE L'ACTION**

## FICHE PROJET DU CONTRAT DE RELANCE ET DE TRANSITION ECOLOGIQUE

- Stratégie Nationale Bas Carbone
- Stratégie Nationale pour la Biodiversité
- SDRIF (Schéma Directeur de la Région Ile de France)
- Projet de territoire
- PCAET (Plan Climat Air Energie Territorial)
- Contrat de ville
- PLHI (Programme Local de l'Habitat Intercommunal)
- SCOP (Schéma de Cohérence et d'Orientations Paysagères)
- Plan de Prévention du Bruit dans l'Environnement
- NPNRU (Nouveau Programme National de Renouvellement Urbain)
- Contrat local de santé
- Autres (à préciser)

## FICHE PROJET DU CONTRAT DE RELANCE ET DE TRANSITION ECOLOGIQUE

### IMPACT(S) ECOLOGIQUE(S) DU PROJET

<ul style="list-style-type: none"> <li>○ Lutte contre le changement climatique</li> <li>○ Adaptation au changement climatique et prévention des risques naturels</li> <li>○ Gestion de la ressource en eau</li> <li>○ Economie circulaire, déchets, prévention des risques technologiques</li> <li>○ Lutte contre les pollutions</li> <li>○ Biodiversité et protection des espaces naturels, agricoles et sylvicoles</li> </ul>	<ul style="list-style-type: none"> <li><input checked="" type="checkbox"/> Impact social (maintien ou création d'emploi vert, renforce l'accès aux services publics, contribue à la cohésion sociale...)</li> </ul>
---	---

### DISPOSITIF(S) FINANCIER(S) CONCERNE(S)

<p style="text-align: center;"><b>CPER</b></p> <ul style="list-style-type: none"> <li>○ Mobilité multimodale</li> <li>○ Enseignement supérieur</li> <li>○ Recherche et Innovation</li> <li>○ Transition écologique et énergétique</li> <li>○ Numérique</li> <li>○ Innovation, filières d'avenir et usine du futur</li> <li>○ Territoires</li> </ul>	<p style="text-align: center;"><b>DSIL</b></p> <ul style="list-style-type: none"> <li>○ Rénovation thermique, transition énergétique et développement des énergies renouvelables</li> <li><input checked="" type="checkbox"/> Mise aux normes et sécurisation des équipements publics</li> <li>○ Développement d'infrastructures en faveur de la mobilité</li> <li>○ Développement d'infrastructures en faveur de la construction de logement</li> <li>○ Développement du numérique et de la téléphonie mobile</li> <li>○ Réalisation d'hébergements et d'équipements publics rendus nécessaires par l'accroissement du nombre d'habitants</li> <li>○ Création, transformation et rénovation de bâtiments scolaires</li> </ul>
---	--

<p style="text-align: center;"><b>FNADT</b></p> <ul style="list-style-type: none"> <li>○ Actions en faveur de l'emploi</li> <li>○ Action qui concoure à accroître l'attractivité des territoires</li> <li>○ Actions innovantes ou expérimentales dans le domaine de l'aménagement et le développement durable</li> </ul>	<p style="text-align: center;"><b>DSIL PLAN DE RELANCE</b></p> <ul style="list-style-type: none"> <li>○ Préservation du patrimoine public historique et culturel</li> <li>○ Transition écologique</li> <li>○ Résilience sanitaire</li> </ul>
--	--

## FICHE PROJET DU CONTRAT DE RELANCE ET DE TRANSITION ECOLOGIQUE

<input type="radio"/> <b>FAUD (Fond d'Aménagement et d'Urbanisme Durable)</b>	<b>AUTRES</b> <input type="radio"/> Préciser :
---	---

### CALENDRIER PREVISIONNEL (cocher la ou les période (s) concernée(s))

2021	2022	2023	2024	2025	2026
<input type="radio"/>	<input type="radio"/>	<input type="radio"/>	<input type="radio"/>	<input type="radio"/>	<input type="radio"/>

### BUDGET PREVISIONNEL

Montant total € HT :

### PARTENAIRES IDENTIFIES

--

# FICHE PROJET DU CONTRAT DE RELANCE ET DE TRANSITION ECOLOGIQUE

## FICHE PROJET

<b>Orientation stratégique :</b> <u>Désimperméabilisation et végétalisation / Préservation de la ressource en eau et lutte contre les inondations</u>	<b>Intitulé du projet :</b> <u>Aménagement des espaces publics de l'entrée Sud-Ouest, avec la création d'espaces désimperméabilisés et végétalisés, en lien avec le projet de Bus à Haut Niveau de Service (BHNS)</u>	
--	--	---

<b>Fiche projet n°</b>	<b>31</b>
<b>Maître d'ouvrage</b>	<b>Ville de Chelles</b>

### RESUME DU PROJET

Cette fiche projet a pour objet l'aménagement des espaces publics de l'entrée Sud-Ouest par le réaménagement de voirie du carrefour avenue du Mal Foch angle avenue du Gal de Gaulle et angle rue de Gournay sur un périmètre de 9 500m<sup>2</sup>.

Ce projet vise à requalifier les voiries existantes tout en améliorant le cadre de vie du site. Elle doit ainsi permettre d'orienter le projet vers ses trames vertes et bleues.

Il s'agit prioritairement :

- De désenclaver ce secteur, en le rendant plus traversant et accessible pour tous (pétons, cycles, véhicules) ;
- D'améliorer la sécurité du site et de ses usagers : profil des voies, prise en compte de la mise en place d'une vidéosurveillance ;
- De libérer les espaces publics fortement minéralisés et essentiellement routier ;
- De développer un site résilient et innovant, intégrant le risque d'inondation, une meilleure gestion des eaux pluviales, et des îlots de fraîcheur ;
- Et de définir le cadre architectural de projets conformément à la charte de la ville de Chelles.

## FICHE PROJET DU CONTRAT DE RELANCE ET DE TRANSITION ECOLOGIQUE

### OBLIGATION(S) REGLEMENTAIRE(S) ET PROGRAMMATIQUE(S) DONT RELEVE L'ACTION

- X Stratégie Nationale Bas Carbone
  - o Stratégie Nationale pour la Biodiversité
  - o SDRIF (Schéma Directeur de la Région Ile de France)
  - o Projet de territoire
- X PCAET (Plan Climat Air Energie Territorial)
  - o Contrat de ville
  - o PLHI (Programme Local de l'Habitat Intercommunal)
  - o SCOP (Schéma de Cohérence et d'Orientations Paysagères)
  - o Plan de Prévention du Bruit dans l'Environnement
  - o NPNRU (Nouveau Programme National de Renouvellement Urbain)
  - o Contrat local de santé
- X Autres (à préciser) :
  - SDAGE du bassin Seine-Normandie
  - SAGE Marne Confluence

### IMPACT(S) ECOLOGIQUE(S) DU PROJET

- X Lutte contre le changement climatique
- X Adaptation au changement climatique et prévention des risques naturels
- X Gestion de la ressource en eau
  - o Economie circulaire, déchets, prévention des risques technologiques
- X Lutte contre les pollutions
- X Biodiversité et protection des espaces naturels, agricoles et sylvicoles

X Impact social (maintien ou création d'emploi vert, renforce l'accès aux services publics, contribue à la cohésion sociale...)

### DISPOSITIF(S) FINANCIER(S) CONCERNE(S)

#### CPER

- o Mobilité multimodale
- o Enseignement supérieur
- o Recherche et Innovation
- X Transition écologique et énergétique
  - o Numérique
  - o Innovation, filières d'avenir et usine du futur
  - o Territoires

#### DSIL

- o Rénovation thermique, transition énergétique et développement des énergies renouvelables
- o Mise aux normes et sécurisation des équipements publics
- o Développement d'infrastructures en faveur de la mobilité
- o Développement d'infrastructures en faveur de la construction de logement
- o Développement du numérique et de la téléphonie mobile
- o Réalisation d'hébergements et d'équipements publics rendus nécessaires par l'accroissement du nombre d'habitants
- o Création, transformation et rénovation de bâtiments scolaires

## FICHE PROJET DU CONTRAT DE RELANCE ET DE TRANSITION ECOLOGIQUE

--	--

<p style="text-align: center;"><b>FNADT</b></p> <ul style="list-style-type: none"><li><input type="checkbox"/> Actions en faveur de l'emploi</li><li><input type="checkbox"/> Action qui concoure à accroître l'attractivité des territoires</li><li><input type="checkbox"/> Actions innovantes ou expérimentales dans le domaine de l'aménagement et le développement durable</li></ul>	<p style="text-align: center;"><b>DSIL PLAN DE RELANCE</b></p> <ul style="list-style-type: none"><li><input type="checkbox"/> Préservation du patrimoine public historique et culturel</li><li><input type="checkbox"/> Transition écologique</li><li><input type="checkbox"/> Résilience sanitaire</li></ul>
---	---

<ul style="list-style-type: none"><li><input type="checkbox"/> <b>FAUD (Fond d'Aménagement et d'Urbanisme Durable)</b></li></ul>	<p><b>AUTRES</b></p> <ul style="list-style-type: none"><li><input type="checkbox"/> Préciser :</li></ul>
--	--

### CALENDRIER PREVISIONNEL (cocher la ou les période (s) concernée(s))

2021 <input type="checkbox"/>	2022 <input type="checkbox"/>	2023 ✓	2024 ✓	2025 ✓
----------------------------------	----------------------------------	-----------	-----------	-----------

### BUDGET PREVISIONNEL

Montant total € HT : 2 100 000€ (Travaux et études)

### PARTENAIRES IDENTIFIES

CD77 – voirie départementale  
CA PVM – transports et pistes cyclables  
IDFM – TCSP venant du Département de Seine Saint Denis.



# FICHE PROJET DU CONTRAT DE RELANCE ET DE TRANSITION ECOLOGIQUE

## FICHE PROJET

<b>Orientation stratégique :</b> <u>Préservation de la ressource en eau et lutte contre les inondations</u>	<b>Intitulé du projet :</b> <u>Création d'une noue végétalisée dans le cadre de la création d'une nouvelle voie dans le quartier des Arcades Fleuries</u>	
--	--	---

<b>Fiche projet n°</b>	<b>34</b>
<b>Maître d'ouvrage</b>	<b>Ville de Chelles</b>

### RESUME DU PROJET

Dans le cadre de la création d'une nouvelle voie, en lien avec la requalification de la cité Cheminote par ICF Habitat La Sablière, ce projet porte sur la réalisation d'une noue végétalisée, permettant de créer un îlot de fraîcheur, de préserver la ressource en eau et de lutter contre les inondations, en traitant les eaux du ruissellement de la voie par infiltration, sans rejet au réseau d'assainissement public. Ce projet porte aussi sur une végétalisation importante de cette future voie.

### OBLIGATION(S) REGLEMENTAIRE(S) ET PROGRAMMATIQUE(S) DONT RELEVE L'ACTION

- X Stratégie Nationale Bas Carbone
  - o Stratégie Nationale pour la Biodiversité
  - o SDRIF (Schéma Directeur de la Région Ile de France)
- X Projet de territoire
- X PCAET (Plan Climat Air Energie Territorial)
  - o Contrat de ville
  - o PLHI (Programme Local de l'Habitat Intercommunal)
  - o SCOP (Schéma de Cohérence et d'Orientations Paysagères)
  - o Plan de Prévention du Bruit dans l'Environnement
  - o NPNRU (Nouveau Programme National de Renouvellement Urbain)
  - o Contrat local de santé
- X Autres (à préciser) :
  - SDAGE du bassin Seine-Normandie
  - SAGE Marne Confluence

## FICHE PROJET DU CONTRAT DE RELANCE ET DE TRANSITION ECOLOGIQUE

### IMPACT(S) ECOLOGIQUE(S) DU PROJET

<ul style="list-style-type: none"> <li>X Lutte contre le changement climatique</li> <li>X Adaptation au changement climatique et prévention des risques naturels</li> <li>X Gestion de la ressource en eau                             <ul style="list-style-type: none"> <li>o Economie circulaire, déchets, prévention des risques technologiques</li> <li>o Lutte contre les pollutions</li> <li>o Biodiversité et protection des espaces naturels, agricoles et sylvicoles</li> </ul> </li> </ul>	<ul style="list-style-type: none"> <li>o Impact social (maintien ou création d'emploi vert, renforce l'accès aux services publics, contribue à la cohésion sociale...)</li> </ul>
---	---

### DISPOSITIF(S) FINANCIER(S) CONCERNE(S)

<p style="text-align: center;"><b>CPER</b></p> <ul style="list-style-type: none"> <li>o Mobilité multimodale</li> <li>o Enseignement supérieur</li> <li>o Recherche et Innovation</li> <li>o Transition écologique et énergétique</li> <li>o Numérique</li> <li>o Innovation, filières d'avenir et usine du futur</li> <li>o Territoires</li> </ul>	<p style="text-align: center;"><b>DSIL</b></p> <ul style="list-style-type: none"> <li>o Rénovation thermique, transition énergétique et développement des énergies renouvelables</li> <li>o Mise aux normes et sécurisation des équipements publics</li> <li>o Développement d'infrastructures en faveur de la mobilité</li> <li>o Développement d'infrastructures en faveur de la construction de logement</li> <li>o Développement du numérique et de la téléphonie mobile</li> <li>o Réalisation d'hébergements et d'équipements publics rendus nécessaires par l'accroissement du nombre d'habitants</li> <li>o Création, transformation et rénovation de bâtiments scolaires</li> </ul>
---	--

<p style="text-align: center;"><b>FNADT</b></p> <ul style="list-style-type: none"> <li>o Actions en faveur de l'emploi</li> <li>o Action qui concoure à accroître l'attractivité des territoires</li> <li>X Actions innovantes ou expérimentales dans le domaine de l'aménagement et le développement durable</li> </ul>	<p style="text-align: center;"><b>DSIL PLAN DE RELANCE</b></p> <ul style="list-style-type: none"> <li>o Préservation du patrimoine public historique et culturel</li> <li>o Transition écologique</li> <li>o Résilience sanitaire</li> </ul>
--	--

<ul style="list-style-type: none"> <li>o <b>FAUD (Fond d'Aménagement et d'Urbanisme Durable)</b></li> </ul>	<p style="text-align: center;"><b>AUTRES</b></p> <ul style="list-style-type: none"> <li>o Préciser :</li> </ul>
---	---

## FICHE PROJET DU CONTRAT DE RELANCE ET DE TRANSITION ECOLOGIQUE

### CALENDRIER PREVISIONNEL (cocher la ou les période (s) concernée(s))

Projet programmé en 2023 ou 2024 – création d'une noue végétalisée dans le cadre de la création d'une voie nouvelle – Quartier des Arcades Fleuries (en lien avec l'opération ICF)

2021 o	2022 o	2023 X	2024 X	2025 o
-----------	-----------	-----------	-----------	-----------

### BUDGET PREVISIONNEL

Montant total € HT : 66 202,50 – partie gestion des eaux de ruissellement (valeur à l'année 2021)

### PARTENAIRES IDENTIFIES

--

## FICHE PROJET DU CONTRAT DE RELANCE ET DE TRANSITION ECOLOGIQUE

### FICHE PROJET

<b>Orientation stratégique :</b> <u>Désimperméabilisation et végétalisation / Adaptation au changement climatique</u>	<b>Intitulé du projet :</b> <u>Création d'îlots de fraîcheur et de nouvelles aires de jeux favorisant l'adaptation aux îlots de chaleur urbain au sein des écoles, dans les secteurs Grande Prairie / Madeleine, et sur la place rectangulaire</u>	
--	---	---

<b>Fiche projet n°</b>	<b>32</b>
<b>Maître d'ouvrage</b>	<b>Ville de Chelles</b>

### RESUME DU PROJET

Le climat évolue, avec des vagues de chaleur plus fréquentes depuis 30 ans. Celles-ci sont amenées à se multiplier et à beaucoup s'amplifier à horizon 2100.

Combiné à l'augmentation de la population et à la densification urbaine, le changement climatique va rendre plus prégnant le phénomène des îlots de chaleur urbains (ICU). Ce phénomène a des impacts variés : conséquences sur la santé, sur le bien-être des habitants, sur la "praticabilité" de l'espace public et donc sur l'attractivité des centres-villes, sur les consommations énergétiques (climatisation), sur la résilience des infrastructures et les réseaux urbains et sur le maintien de la biodiversité animale et végétale.

La ville de Chelles souhaite agir sur le phénomène d'ICY et le confort d'été au sein des écoles (aménagement des abords et des cours de récréation des écoles), et plus particulièrement sur 3 sites présentant des enjeux fonctionnels et climatiques spécifiques : le secteur Grande Prairie, le secteur de la Madeleine, et la place rectangulaire, qui peuvent accumuler plus de chaleur durant la journée que d'autres secteurs dotés davantage d'espaces verts.

Elle souhaite aménager des îlots de fraîcheur, dotés d'une dimension agréable et ludique, ayant vocation à être occupés et appropriés par des enfants, qui font partie des publics particulièrement vulnérables. Les projets d'aménagement veilleront à privilégier l'implantation d'arbres et de masses végétales, des revêtements de couleur claire absorbant davantage la chaleur, l'installation de fontaines ou jets d'eau, et un système permettant de récupérer l'eau de ruissellement.

## FICHE PROJET DU CONTRAT DE RELANCE ET DE TRANSITION ECOLOGIQUE

### OBLIGATION(S) REGLEMENTAIRE(S) ET PROGRAMMATIQUE(S) DONT RELEVE L'ACTION

- X Stratégie Nationale Bas Carbone
- o Stratégie Nationale pour la Biodiversité
- o SDRIF (Schéma Directeur de la Région Ile de France)
- o Projet de territoire
- X PCAET (Plan Climat Air Energie Territorial)
- o Contrat de ville
- o PLHI (Programme Local de l'Habitat Intercommunal)
- o SCOP (Schéma de Cohérence et d'Orientations Paysagères)
- o Plan de Prévention du Bruit dans l'Environnement
- o NPNRU (Nouveau Programme National de Renouvellement Urbain)
- o Contrat local de santé
- o Autres (à préciser)

### IMPACT(S) ECOLOGIQUE(S) DU PROJET

<ul style="list-style-type: none"> <li>X Lutte contre le changement climatique</li> <li>X Adaptation au changement climatique et prévention des risques naturels</li> <li>X Gestion de la ressource en eau</li> <li>o Economie circulaire, déchets, prévention des risques technologiques</li> <li>X Lutte contre les pollutions</li> <li>X Biodiversité et protection des espaces naturels, agricoles et sylvicoles</li> </ul>	<p>X Impact social (maintien ou création d'emploi vert, renforce l'accès aux services publics, contribue à la cohésion sociale...)</p>
---	--

### DISPOSITIF(S) FINANCIER(S) CONCERNE(S)

<p style="text-align: center;"><b>CPER</b></p> <ul style="list-style-type: none"> <li>o Mobilité multimodale</li> <li>o Enseignement supérieur</li> <li>o Recherche et Innovation</li> <li>X Transition écologique et énergétique</li> <li>o Numérique</li> <li>o Innovation, filières d'avenir et usine du futur</li> <li>o Territoires</li> </ul>	<p style="text-align: center;"><b>DSIL</b></p> <ul style="list-style-type: none"> <li>o Rénovation thermique, transition énergétique et développement des énergies renouvelables</li> <li>o Mise aux normes et sécurisation des équipements publics</li> <li>o Développement d'infrastructures en faveur de la mobilité</li> <li>o Développement d'infrastructures en faveur de la construction de logement</li> <li>o Développement du numérique et de la téléphonie mobile</li> <li>Réalisation d'hébergements et d'équipements publics rendus nécessaires par l'accroissement du nombre d'habitants</li> <li>o Création, transformation et rénovation de bâtiments scolaires</li> </ul>
---	--

## FICHE PROJET DU CONTRAT DE RELANCE ET DE TRANSITION ECOLOGIQUE

<p style="text-align: center;"><b>FNADT</b></p> <ul style="list-style-type: none"><li><input type="radio"/> Actions en faveur de l'emploi</li><li><input type="radio"/> Action qui concoure à accroître l'attractivité des territoires</li><li><input type="radio"/> Actions innovantes ou expérimentales dans le domaine de l'aménagement et le développement durable</li></ul>	<p style="text-align: center;"><b>DSIL PLAN DE RELANCE</b></p> <ul style="list-style-type: none"><li><input type="radio"/> Préservation du patrimoine public historique et culturel</li><li><input checked="" type="radio"/> Transition écologique</li><li><input type="radio"/> Résilience sanitaire</li></ul>
--	---

<ul style="list-style-type: none"><li><input type="radio"/> <b>FAUD (Fond d'Aménagement et d'Urbanisme Durable)</b></li></ul>	<p><b>AUTRES</b></p> <ul style="list-style-type: none"><li><input type="radio"/> Préciser :</li></ul>
---	---

### CALENDRIER PREVISIONNEL (cocher la ou les période (s) concernée(s))

2021 <input type="radio"/>	2022 <input type="radio"/>	2023 <input checked="" type="radio"/>	2024 <input checked="" type="radio"/>	2025 <input checked="" type="radio"/>
-------------------------------	-------------------------------	--	--	--

### BUDGET PREVISIONNEL

Montant total € HT : 600 000€ pour 3 projets d'aménagement

### PARTENAIRES IDENTIFIES

--

## FICHE ACTION DU CONTRAT DE RELANCE ET DE TRANSITION ECOLOGIQUE

<b>Orientation stratégique :</b> <b><u>Actions favorisant la cohésion sociale</u></b>	<b>Intitulé du projet :</b> <b><u>SPECTACLES AUX FENETRES ET PROGRAMMATION ESTIVALE</u></b>	
--	--	---

<b>Fiche Action n°</b>	<b>28</b>	
<b>Maître d'ouvrage</b>	<b>Ville de Champs sur Marne</b>	<b>Responsable du service culture</b>

### RESUME DE L'ACTION

Accès à la culture

### DESCRIPTION DETAILLEE

Afin de garder le lien avec les habitants et d'amener la culture dans les quartiers, le service Culture programmera des spectacles de rue dans différents quartiers de la Ville en amont de la programmation estivale dans les quartiers (reconduction de l'an passé).

« **Tous à nos fenêtres** » permettra de rendre visibles des spectacles de danse, cirque, ou musicaux aux habitants sans que ceux-ci aient besoin de sortir de chez eux. Visant plutôt les ensembles de logements, les places ont été envisagées afin de permettre au plus grand nombre de voir les spectacles proposés depuis leurs fenêtres si le contexte sanitaire ne permet pas de se rendre auprès des artistes.

**La programmation estivale** proposera des spectacles tous les vendredis ainsi que des ateliers hors les murs de l'Atelier municipal d'arts plastiques durant la semaine. Durant les mois de juillet et août 2021.

L'année 2021, marquée par la pandémie, constitue le point de départ de ce projet qui a vocation à se renouveler annuellement.

## FICHE ACTION DU CONTRAT DE RELANCE ET DE TRANSITION ECOLOGIQUE

### OBLIGATION REGLEMENTAIRE ET PROGRAMMATIQUE DONT RELEVE L'ACTION

- Stratégie Nationale Bas Carbone
- Stratégie nationale pour la biodiversité
- SDRIF (Schéma Directeur de la région Ile de France)
- Projet de territoire
- PCAET (Plan Climat Air Energie territorial)
- Contrat de ville
- PLHI
- SCOP
- Plan de prévention du bruit dans l'environnement
- NPNRU
- Contrat local de santé
- Autres (à préciser)

### IMPACT(S) ECOLOGIQUE(S) DU PROJET

- |   |   |
|---|---|
| <ul style="list-style-type: none"><li>○ Lutte contre le changement climatique</li><li>○ Adaptation au changement climatique des risques naturels</li><li>○ Gestion de la ressource en eau</li><li>○ Economie circulaire, déchets</li><li>● Lutte contre les pollutions</li><li>○ Biodiversité et protection des espaces naturels, agricoles et sylvicoles</li></ul> | <ul style="list-style-type: none"><li>● Impact social (maintien ou création d'emploi vert,...) (à préciser)</li></ul> |
|---|---|

### DISPOSITIF(S) FINANCIER(S) CONCERNE(S)

- | CPER   | DSIL  |
|--|---|
| <ul style="list-style-type: none"><li>○ Mobilité multimodale</li><li>○ Enseignement supérieur</li><li>○ Recherche et Innovation</li><li>● Transition écologique et énergétique</li><li>○ Numérique</li><li>○ Innovation, filières d'avenir et usine du futur</li><li>○ Territoires</li></ul> | <ul style="list-style-type: none"><li>○ Rénovation thermique, transition énergétique et développement des énergies renouvelables</li><li>○ Mise aux normes et sécurisation des équipements publics</li><li>○ Développement d'infrastructures en faveur de la mobilité</li><li>○ Développement d'infrastructures en faveur de la construction de logement</li><li>○ Développement du numérique et de la téléphonie mobile</li><li>○ Réalisation d'hébergements et d'équipements publics rendus nécessaires par l'accroissement du nombre d'habitants</li><li>○ Création, transformation et rénovation de bâtiments scolaires</li></ul> |



## FICHE ACTION DU CONTRAT DE RELANCE ET DE TRANSITION ECOLOGIQUE

<p style="text-align: center;"><b>FNADT</b></p> <ul style="list-style-type: none"> <li>○ Actions en faveur de l'emploi</li> <li>○ Action qui concourt à accroître l'attractivité des territoires</li> <li>○ Actions innovantes ou expérimentales dans le domaine de l'aménagement et le développement durable</li> </ul>	<p style="text-align: center;"><b>DSIL PLAN DE RELANCE</b></p> <ul style="list-style-type: none"> <li>○ Préservation du patrimoine public historique et culturel</li> <li>○ Transition écologique</li> <li>○ Résilience sanitaire</li> </ul>
--	--

<ul style="list-style-type: none"> <li>○ <b>FAUD (Fond d'Aménagement et d'urbanisme Durable)</b></li> </ul>	<p style="text-align: center;"><b>AUTRES</b></p> <ul style="list-style-type: none"> <li>○ Préciser :</li> </ul>
---	---

**CALENDRIER PREVISIONNEL (cocher la ou les période (s) concernée(s))**

2021	2022	2023	2024	2025
•	•	•	•	•

**PARTENAIRES IDENTIFIES**  
*Préciser le rôle des partenaires : appui financier, administratif, technique, ou en moyens humains*

**PLAN DE FINANCEMENT PREVISIONNEL**

Montant total **annuel** € HT : 16 800

Calendrier prévisionnel (planning d'action, calendrier prévisionnel de réalisation et de dépense) :

**DEPENSES**

Nature des dépenses	Montant HT	TVA	Montant TTC
<b>Prestations artistiques</b>	<b>16 800</b>	<b>4 200</b>	<b>21 000</b>
<b>Total annuel</b>	<b>16 800</b>	<b>4 200</b>	<b>21 000</b>

**RECETTES**

Moyens financiers	Taux (% du HT)	Montant
<b>CRTE</b>	<b>80</b>	<b>13 440</b>

## FICHE ACTION DU CONTRAT DE RELANCE ET DE TRANSITION ECOLOGIQUE

Total		<b>13 440</b>
Reste à charge collectivité		<b>7 560</b>

### INDICATEURS DE SUIVI ET RESULTATS ATTENDUS

**Nombre d'habitants assistant aux spectacles et programmation estivale**

### ANNEXES (facultatif)

*Exemple : courriers de confirmation des acteurs pour leur implication (notamment financière)*

FICHE ACTION / PROJET

<b>Orientation stratégique : <u>Renforcement du plan d'agriculture urbaine</u></b>	<b>Intitulé de l'action : <u>Renforcement du plan de développement de l'agriculture urbaine avec l'installation de nouvelles activités agricoles</u></b>	
--	--	---

<b>Fiche action n°</b>	<b>35</b>
<b>Maître d'ouvrage</b>	<b>Ville de Chelles</b>

**RESUME DE L'ACTION**

Depuis plusieurs années, la ville de Chelles œuvre pour renforcer la place de la nature en ville et développer l'agriculture urbaine. Elle souhaite l'accueil de nouveaux agriculteurs sur les parcelles appartenant à la Ville afin de renforcer la production locale et permettre à sa population (habitants, scolaires, ...) de bénéficier d'une alimentation durable.

**DESCRIPTION DETAILLEE**

En 2017, l'Agence des Espaces Verts – qui a acquis les terres du Mont Guichet en 2012 – a lancé en partenariat avec la ville et la SAFER, un appel à projets pour ouvrir 32 ha de terres agricoles. L'année 2019 a été marquée par l'installation et la signature d'un bail rural à long terme avec trois agriculteurs :

- M. Petit, avec son premier domaine viticole professionnel biologique de l'Est francilien ;
- Mme Somi, avec son exploitation maraîchère biologique ;
- Et M. Féré, avec son activité de production de fourrage de foin.

Parallèlement à cette démarche, la ville a approuvé l'élaboration d'un « Plan communal de développement de l'agriculture urbaine » visant à déployer l'agriculture urbaine sous toutes ses formes : jardins familiaux, potagers sur les toits, cueillettes péri-urbaines, ruchers urbains, dans l'objectif de renforcer le lien des habitants à la nature, valoriser le savoir-faire local, et favoriser l'accès en circuits-courts aux produits de qualité, et créer du lien social et intergénérationnel autour du jardinage et de l'agriculture.

La ville compte aujourd'hui 3 agriculteurs dont la production commence à monter en puissance, un terrain comprenant 26 jardins familiaux, 2 jardins partagés mis à disposition d'association au travers d'une convention d'occupation temporaire, et 3 projets de création de jardins partagés.

Dans la continuité de ses actions, la ville souhaite accueillir de nouvelles activités agricoles sur des parcelles à proximité du Mont Guichet qui lui appartiennent (parcelle CB191, parcelles CB14-23, et autres parcelles réparties au sein de la Ville). En effet, depuis l'avancement en phase

## FICHE ACTION DU CONTRAT DE RELANCE ET DE TRANSITION ECOLOGIQUE

opérationnelle du projet d'agriculture du Mont-Guichet, de plus en plus d'habitants, d'associations et de professionnelles sollicitent la ville pour pouvoir développer de nouvelles activités agricoles en milieu urbain.

La « viabilisation des parcelles agricoles » nécessite d'intégrer les postes suivants :

- Etudes de sol ;
- Installation de clôtures permettant de sécuriser le terrain ;
- Etude de faisabilité hydrogéologique comprenant la gestion des dossiers administratifs, la rédaction des pièces techniques du DCE, l'analyse des offres des foreurs, le suivi des travaux d'un forage et l'élaboration d'un rapport d'interprétation et les consignes d'exploitation ;
- Le forage et l'installation d'une pompe ;
- Le raccordement aux réseaux (adduction, assainissement, électrique, télécom).

### OBLIGATION(S) REGLEMENTAIRE(S) ET PROGRAMMATIQUE(S) DONT RELEVE L'ACTION

X Stratégie Nationale Bas Carbone  
o Stratégie Nationale pour la Biodiversité  
X SDRIF (Schéma Directeur de la Région Ile de France)  
o Projet de territoire  
X PCAET (Plan Climat Air Energie Territorial)  
o Contrat de ville  
o PLHI (Programme Local de l'Habitat Intercommunal)  
o SCOP (Schéma de Cohérence et d'Orientations Paysagères)  
o Plan de Prévention du Bruit dans l'Environnement  
o NPNRU (Nouveau Programme National de Renouvellement Urbain)  
o Contrat local de santé  
X Autres (à préciser) : Plan d'Alimentation Territorial + Plan communal de développement de l'agriculture urbaine

### IMPACT(S) ECOLOGIQUE(S) DU PROJET

X Lutte contre le changement climatique  
X Adaptation au changement climatique et prévention des risques naturels  
o Gestion de la ressource en eau  
o Economie circulaire, déchets, prévention des risques technologiques  
o Lutte contre les pollutions  
X Biodiversité et protection des espaces naturels, agricoles et sylvicoles

X Impact social (maintien ou création d'emploi vert, renforce l'accès aux services publics, contribue à la cohésion sociale...)

## FICHE ACTION DU CONTRAT DE RELANCE ET DE TRANSITION ECOLOGIQUE

### DISPOSITIF(S) FINANCIER(S) CONCERNE(S)

<p style="text-align: center;"><b>CPER</b></p> <ul style="list-style-type: none"> <li><input type="radio"/> Mobilité multimodale</li> <li><input type="radio"/> Enseignement supérieur</li> <li><input type="radio"/> Recherche et Innovation</li> <li><input checked="" type="radio"/> Transition écologique et énergétique</li> <li><input type="radio"/> Numérique</li> <li><input type="radio"/> Innovation, filières d'avenir et usine du futur</li> <li><input type="radio"/> Territoires</li> </ul>	<p style="text-align: center;"><b>DSIL</b></p> <ul style="list-style-type: none"> <li><input type="radio"/> Rénovation thermique, transition énergétique et développement des énergies renouvelables</li> <li><input type="radio"/> Mise aux normes et sécurisation des équipements publics</li> <li><input type="radio"/> Développement d'infrastructures en faveur de la mobilité</li> <li><input type="radio"/> Développement d'infrastructures en faveur de la construction de logement</li> <li><input type="radio"/> Développement du numérique et de la téléphonie mobile</li> <li><input type="radio"/> Réalisation d'hébergements et d'équipements publics rendus nécessaires par l'accroissement du nombre d'habitants</li> <li><input type="radio"/> Création, transformation et rénovation de bâtiments scolaires</li> </ul>
--	--

<p style="text-align: center;"><b>FNADT</b></p> <ul style="list-style-type: none"> <li><input type="radio"/> Actions en faveur de l'emploi</li> <li><input type="radio"/> Action qui concoure à accroître l'attractivité des territoires</li> <li><input type="radio"/> Actions innovantes ou expérimentales dans le domaine de l'aménagement et le développement durable</li> </ul>	<p style="text-align: center;"><b>DSIL PLAN DE RELANCE</b></p> <ul style="list-style-type: none"> <li><input type="radio"/> Préservation du patrimoine public historique et culturel</li> <li><input checked="" type="radio"/> Transition écologique</li> <li><input checked="" type="radio"/> Résilience sanitaire</li> </ul>
--	--

<ul style="list-style-type: none"> <li><input type="radio"/> <b>FAUD (Fond d'Aménagement et d'Urbanisme Durable)</b></li> </ul>	<p style="text-align: center;"><b>AUTRES</b></p> <ul style="list-style-type: none"> <li><input type="radio"/> Préciser :</li> </ul>
---	---

### CALENDRIER PREVISIONNEL (cocher la ou les période (s) concernée(s))

2021	2022	2023	2024	2025
X	X	X	X	X

## FICHE ACTION DU CONTRAT DE RELANCE ET DE TRANSITION ECOLOGIQUE

### **PARTENAIRES IDENTIFIES**

*Préciser le rôle des partenaires : Appui financier, administratif, technique, ou en moyens humains*

--

### **PLAN DE FINANCEMENT PREVISIONNEL**

Montant total € HT : selon les besoins et les parcelles retenues

Calendrier prévisionnel (planning d'action, calendrier prévisionnel de réalisation et de dépense) : continu, selon les opportunités

### **INDICATEURS DE SUIVI ET RESULTATS ATTENDUS**

--

### **ANNEXES (facultatif)**

*exemple : courriers de confirmation des acteurs pour leur implication (notamment financière)*

--

FICHE ACTION / FICHE PROJET

<b>Orientation stratégique : <u>Désimperméabilisation et végétalisation</u></b>	<b>Intitulé de l'action : <u>Réalisation d'enquêtes sur la qualité des espaces publics</u></b>	
---	--	---

<b>Fiche action n°</b>	<b>33</b>
<b>Maître d'ouvrage</b>	<b>Ville de Chelles</b>

**RESUME DE L'ACTION**

Depuis plusieurs années, la ville de Chelles œuvre pour améliorer la qualité de ses espaces publics, les désimperméabiliser et les végétaliser, pour rendre la ville plus agréable et lutter contre les effets du réchauffement climatique.  
 Cette action, inscrite en continuité dans le temps, vise à intégrer davantage l'avis des usagers dans l'aménagement des espaces publics.

**DESCRIPTION DETAILLEE**

Plusieurs actions seront déployées pour maximiser la qualité d'usages au sein des espaces publics :

- Mise en place d'un système de signalement *smartphone* ouvert à la population, permettant d'identifier les sites problématiques et les points durs (ex. îlots de chaleur urbaine) ;
- Observation de terrains et campagne de micro-trottoirs permettant de consulter les usagers sur leurs besoins et leurs envies ;
- Ateliers participatifs et préfiguration des aménagements avec le Conseil économique, social et environnemental local (CESEL) ;
- Campagne d'information sur les enjeux relatifs au projet de requalification et à la qualité des espaces publics (propreté, gestion des eaux pluviales, végétalisation, etc.) ;
- Mise en place de borne de satisfaction ...

**OBLIGATION(S) REGLEMENTAIRE(S) ET PROGRAMMATIQUE(S) DONT RELEVE L'ACTION**

- Stratégie Nationale Bas Carbone
- Stratégie Nationale pour la Biodiversité
- SDRIF (Schéma Directeur de la Région Ile de France)
- Projet de territoire
- PCAET (Plan Climat Air Energie Territorial)
- Contrat de ville

## FICHE ACTION DU CONTRAT DE RELANCE ET DE TRANSITION ECOLOGIQUE

- o PLHI (Programme Local de l'Habitat Intercommunal)
- o SCOP (Schéma de Cohérence et d'Orientations Paysagères)
- o Plan de Prévention du Bruit dans l'Environnement
- o NPNRU (Nouveau Programme National de Renouvellement Urbain)
- o Contrat local de santé
- o Autres (à préciser)

### IMPACT(S) ECOLOGIQUE(S) DU PROJET

- X Lutte contre le changement climatique
- X Adaptation au changement climatique et prévention des risques naturels
- X Gestion de la ressource en eau
- o Economie circulaire, déchets, prévention des risques technologiques
- o Lutte contre les pollutions
- o Biodiversité et protection des espaces naturels, agricoles et sylvicoles

X Impact social (maintien ou création d'emploi vert, renforce l'accès aux services publics, contribue à la cohésion sociale...)

### DISPOSITIF(S) FINANCIER(S) CONCERNE(S)

#### CPER

- o Mobilité multimodale
- o Enseignement supérieur
- o Recherche et Innovation
- X Transition écologique et énergétique
- o Numérique
- o Innovation, filières d'avenir et usine du futur
- o Territoires

#### DSIL

- o Rénovation thermique, transition énergétique et développement des énergies renouvelables
- o Mise aux normes et sécurisation des équipements publics
- o Développement d'infrastructures en faveur de la mobilité
- o Développement d'infrastructures en faveur de la construction de logement
- o Développement du numérique et de la téléphonie mobile
- o Réalisation d'hébergements et d'équipements publics rendus nécessaires par l'accroissement du nombre d'habitants
- o Création, transformation et rénovation de bâtiments scolaires

#### FNADT

- o Actions en faveur de l'emploi
- o Action qui concourt à accroître l'attractivité des territoires
- o Actions innovantes ou expérimentales dans le domaine de l'aménagement et le développement durable

#### DSIL PLAN DE RELANCE

- o Préservation du patrimoine public historique et culturel
- X Transition écologique
- X Résilience sanitaire



## FICHE ACTION DU CONTRAT DE RELANCE ET DE TRANSITION ECOLOGIQUE

<input type="radio"/> <b>FAUD (Fond d'Aménagement et d'Urbanisme Durable)</b>	<p style="text-align: center;"><b>AUTRES</b></p> <input type="radio"/> Préciser :

### CALENDRIER PREVISIONNEL (cocher la ou les période (s) concernée(s))

2021	2022	2023	2024	2025
X	X	X	X	✓

### PARTENAIRES IDENTIFIES

*Préciser le rôle des partenaires : Appui financier, administratif, technique, ou en moyens humains*

Habitants / CESEL

### PLAN DE FINANCEMENT PREVISIONNEL

Montant total € HT : 70 000 € HT

Calendrier prévisionnel (planning d'action, calendrier prévisionnel de réalisation et de dépense) : continu, à partir de 2021

#### DEPENSES

Nature des dépenses	Montant HT	TVA	Montant TTC
Abonnement annuel Neocity (5 ans)	47 940 €	20%	57 528 €
Observation et campagne de micro trottoirs (3 sites)	30 000 €	20%	36 000 €
Actions de préfiguration des espaces publics (3 sites)	30 000 €	20%	36 000 €
Information et communication	1 500 €	20%	1 800 €
Installation de bornes (3 bornes)	4 755 €	20%	5 706 €
<b>Total</b>	<b>114 195 €</b>	<b>20%</b>	<b>137 034 €</b>

## FICHE ACTION DU CONTRAT DE RELANCE ET DE TRANSITION ECOLOGIQUE

### RECETTES

Moyens financiers	Taux (% du HT)	Montant
Total		
Reste à charge collectivité	<b>100%</b>	<b>114 195 € HT</b>

## FICHE ACTION DU CONTRAT DE RELANCE ET DE TRANSITION ECOLOGIQUE

### INDICATEURS DE SUIVI ET RESULTATS ATTENDUS

--

### ANNEXES (facultatif)

*exemple : courriers de confirmation des acteurs pour leur implication (notamment financière)*

--

# FICHE PROJET DU CONTRAT DE RELANCE ET DE TRANSITION ECOLOGIQUE

## FICHE PROJET

<b>Orientation stratégique :</b> <b><u>Développement d'infrastructures en faveur de la mobilité</u></b>	<b>Intitulé du projet :</b> <b><u>Aménagement de continuités cyclables : rue Auguste Meunier, avenue du Gendarme Castermant et rue des Coudreaux</u></b>	
--	---	---

<b>Fiche projet n°</b>	<b>38</b>
<b>Maître d'ouvrage</b>	<b>Ville de Chelles</b>

### RESUME DU PROJET

Jouxtant la Métropole du Grand Paris, la ville de Chelles constitue également une porte d'entrée vers le territoire rural de l'Est francilien. Ce caractère hybride entre milieu urbain dense et territoire rural lui confère une bonne accessibilité aux services de l'agglomération parisienne et une forte proximité avec la nature. Le développement et la promotion de la pratique cyclable sont ainsi non seulement indispensables pour les trajets domicile-travail/études, mais aussi au titre des activités de loisirs et de découverte du territoire.

Selon le dernier recensement de l'INSEE (2017), 79% des ménages Chellois disposaient au moins d'une voiture et la part modale du vélo pour se rendre au travail ne représentait que 0,9% (contre 48,6% en voiture, camion ou fourgonnette et 42,9% en transports en commun), tandis que la part d'actifs habitant et travaillant sur la commune s'élevait à 23%.

Un diagnostic réalisé par le bureau d'études TRANSITEC en 2017 avait permis d'analyser l'accessibilité cyclable à Chelles, mettant en évidence les points positifs suivants :

- L'existence de nombreux itinéraires cyclables aménagés, qui maillent le territoire communal ;
- La présence de nombreux aménagements cyclables sur les axes principaux, notamment des pistes cyclables ;
- L'existence de nombreuses zones 30, notamment autour de la gare entre les D224 et D934.

Il avait également permis d'identifier certains points durs, tels que :

- Des manques de continuité vers certains quartiers ou vers l'extérieur ;
- Des maillons manquants, notamment au Sud de la voie ferrée ;
- Des équipements publics et scolaires non desservis ;
- Des aménagements souvent peu qualitatifs et peu confortables.

## FICHE PROJET DU CONTRAT DE RELANCE ET DE TRANSITION ECOLOGIQUE

La ville de Chelles continue à mettre en place un certain nombre d'actions qui encourage sa population à utiliser le vélo de façon quotidienne et alternative à la voiture individuelle. Il s'agit principalement d'améliorer et de compléter le maillage cyclable existant pour assurer une véritable continuité du parcours, une desserte sécurisée de l'ensemble des établissements publics et sites d'emplois, et améliorer les transitions et le confort des itinéraires cyclables.

la Ville a réalisé un état des lieux du réseau cyclable et identifié les actions à entreprendre pour l'optimiser et le mailler :



Schéma cyclable de la Ville de Chelles

A ce titre, il est prévu à court terme l'aménagement d'une piste cyclable bi-directionnelle sur l'avenue du Général de Gaulle, dont le projet a été retenu à l'appel à projet « Plan vélo et mobilités actives » du Ministère de la transition écologique, pour une réalisation d'ici fin 2022.

## FICHE PROJET DU CONTRAT DE RELANCE ET DE TRANSITION ECOLOGIQUE

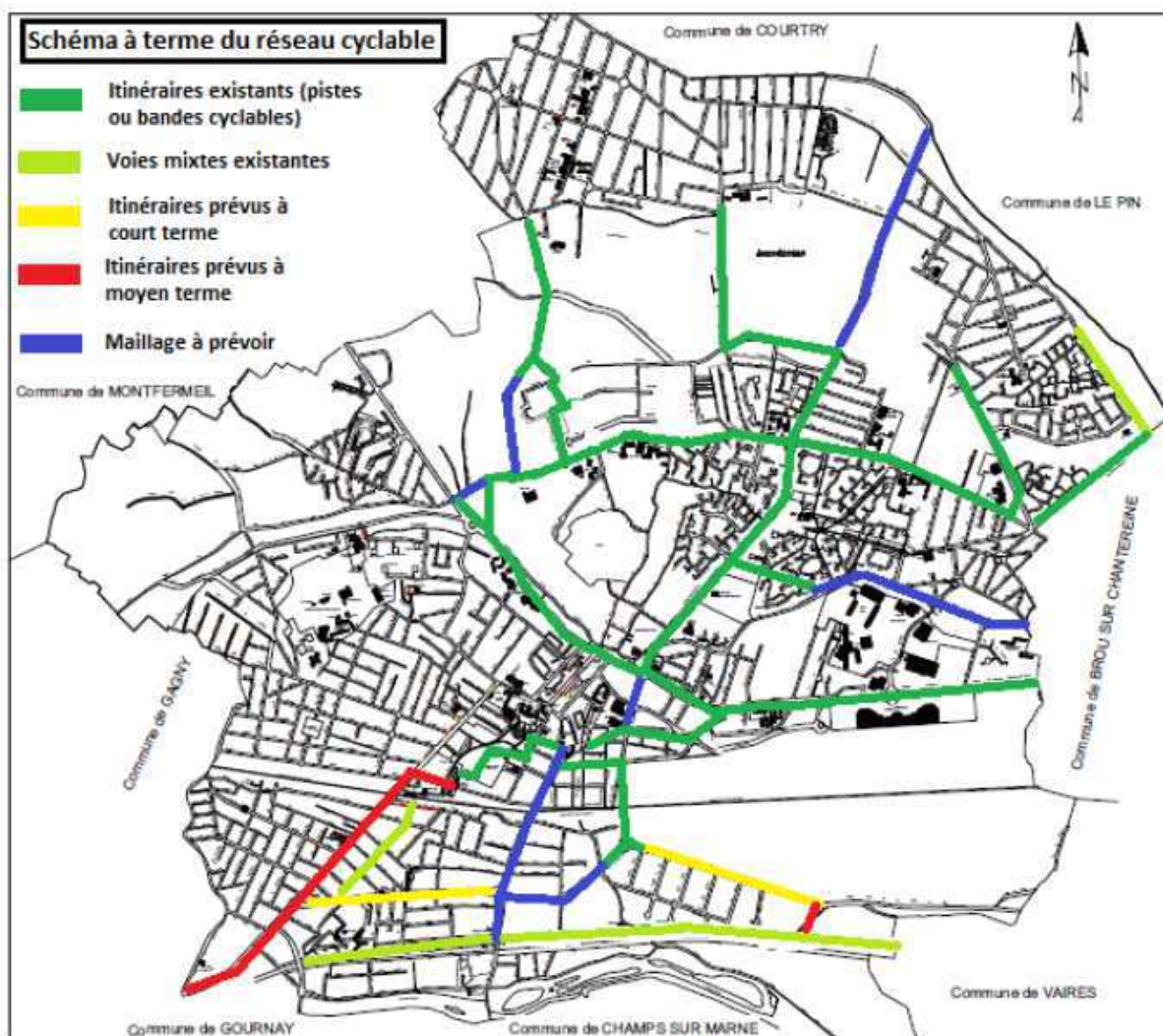
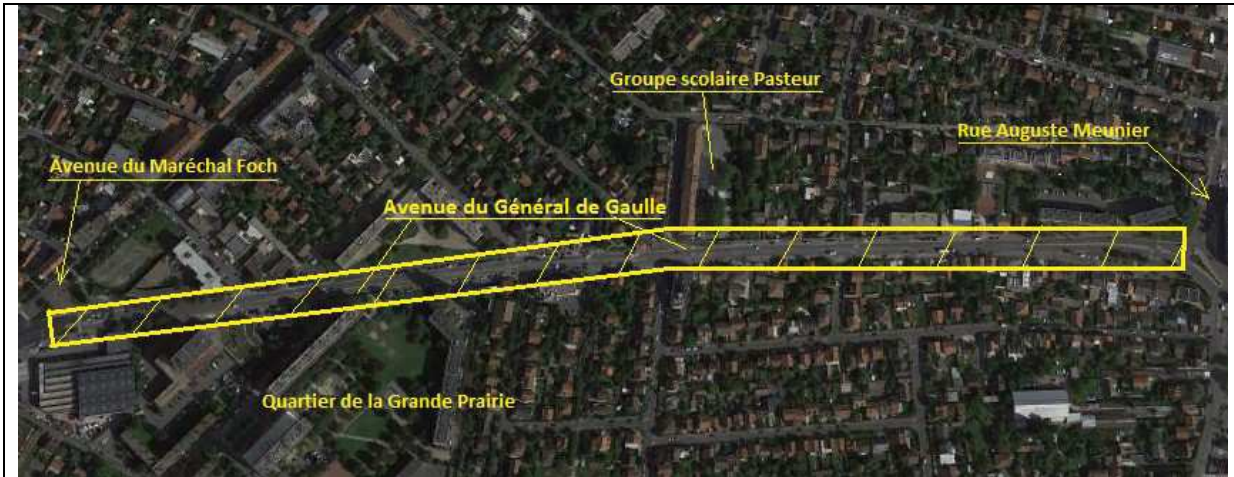

*Projet de création d'une piste cyclable bi-directionnelle sur l'avenue du Général de Gaulle, d'ici fin 2022*

Dans la poursuite de cette action, cette fiche projet porte sur l'aménagement de continuités cyclables (piste, bande ou voie verte) de la rue Auguste Meunier, de l'avenue du Gendarme Castermant et de la rue des Coudreaux, dont l'objectif consiste bien à mailler les différents itinéraires existants, afin de développer et promouvoir la pratique des mobilités douces, et tout particulièrement cyclables, à l'échelle de la Ville.

Parallèlement à ce réseau cyclable, la ville de Chelles travaille sur la généralisation des voies en zone 30 – afin d'étendre les double-sens cyclable et permettre le partage de l'espace public entre les différents modes de déplacement – et la classification des voies de flux les plus passants en zone 50.

Une réflexion à plus grande échelle est également en cours avec la réalisation d'un schéma cyclable, coordonné par la Communauté d'agglomération Vallée de la Marne.

### OBLIGATION(S) REGLEMENTAIRE(S) ET PROGRAMMATIQUE(S) DONT RELEVE L'ACTION

X Stratégie Nationale Bas Carbone

- o Stratégie Nationale pour la Biodiversité
- o SDRIF (Schéma Directeur de la Région Ile de France)

X Projet de territoire

X PCAET (Plan Climat Air Energie Territorial)

- o Contrat de ville
- o PLHI (Programme Local de l'Habitat Intercommunal)
- o SCOP (Schéma de Cohérence et d'Orientations Paysagères)

X Plan de Prévention du Bruit dans l'Environnement

o NPNRU (Nouveau Programme National de Renouvellement Urbain)

o Contrat local de santé

X Autres (à préciser) :

- Schéma cyclable (plan vélo) de la Communauté d'agglomération Paris – Vallée de la Marne (en cours)
- Stratégie tourisme durable de la Communauté d'agglomération Paris – Vallée de la Marne (en cours)

## FICHE PROJET DU CONTRAT DE RELANCE ET DE TRANSITION ECOLOGIQUE

### IMPACT(S) ECOLOGIQUE(S) DU PROJET

<ul style="list-style-type: none"> <li><input checked="" type="checkbox"/> Lutte contre le changement climatique</li> <li><input type="checkbox"/> Adaptation au changement climatique et prévention des risques naturels</li> <li><input type="checkbox"/> Gestion de la ressource en eau</li> <li><input type="checkbox"/> Economie circulaire, déchets, prévention des risques technologiques</li> <li><input checked="" type="checkbox"/> Lutte contre les pollutions</li> <li><input type="checkbox"/> Biodiversité et protection des espaces naturels, agricoles et sylvicoles</li> </ul>	<p>o Impact social (maintien ou création d'emploi vert, renforce l'accès aux services publics, contribue à la cohésion sociale...)</p>
---	--

### DISPOSITIF(S) FINANCIER(S) CONCERNE(S)

<p style="text-align: center;"><b>CPER</b></p> <ul style="list-style-type: none"> <li><input checked="" type="checkbox"/> Mobilité multimodale</li> <li><input type="checkbox"/> Enseignement supérieur</li> <li><input type="checkbox"/> Recherche et Innovation</li> <li><input type="checkbox"/> Transition écologique et énergétique</li> <li><input type="checkbox"/> Numérique</li> <li><input type="checkbox"/> Innovation, filières d'avenir et usine du futur</li> <li><input type="checkbox"/> Territoires</li> </ul>	<p style="text-align: center;"><b>DSIL</b></p> <ul style="list-style-type: none"> <li><input type="checkbox"/> Rénovation thermique, transition énergétique et développement des énergies renouvelables</li> <li><input type="checkbox"/> Mise aux normes et sécurisation des équipements publics</li> <li><input checked="" type="checkbox"/> Développement d'infrastructures en faveur de la mobilité</li> <li><input type="checkbox"/> Développement d'infrastructures en faveur de la construction de logement</li> <li><input type="checkbox"/> Développement du numérique et de la téléphonie mobile</li> <li><input type="checkbox"/> Réalisation d'hébergements et d'équipements publics rendus nécessaires par l'accroissement du nombre d'habitants</li> <li><input type="checkbox"/> Création, transformation et rénovation de bâtiments scolaires</li> </ul>
---	--

<p style="text-align: center;"><b>FNADT</b></p> <ul style="list-style-type: none"> <li><input type="checkbox"/> Actions en faveur de l'emploi</li> <li><input type="checkbox"/> Action qui concourt à accroître l'attractivité des territoires</li> <li><input type="checkbox"/> Actions innovantes ou expérimentales dans le domaine de l'aménagement et le développement durable</li> </ul>	<p style="text-align: center;"><b>DSIL PLAN DE RELANCE</b></p> <ul style="list-style-type: none"> <li><input type="checkbox"/> Préservation du patrimoine public historique et culturel</li> <li><input type="checkbox"/> Transition écologique</li> <li><input type="checkbox"/> Résilience sanitaire</li> </ul>
---	---

<ul style="list-style-type: none"> <li><input type="checkbox"/> <b>FAUD (Fond d'Aménagement et d'Urbanisme Durable)</b></li> </ul>	<p><b>AUTRES</b></p> <ul style="list-style-type: none"> <li><input type="checkbox"/> Préciser :</li> </ul>
--	--

## FICHE PROJET DU CONTRAT DE RELANCE ET DE TRANSITION ECOLOGIQUE

--	--

### CALENDRIER PREVISIONNEL (cocher la ou les période (s) concernée(s))

2022 X	2023 X	2024 X	2025 X	2026 X
-----------	-----------	-----------	-----------	-----------

### BUDGET PREVISIONNEL

Montant total € HT : Non chiffré à ce jour

Etudes à lancer en 2021 pour le premier itinéraire à réaliser rue Auguste Meunier



## FICHE PROJET DU CONTRAT DE RELANCE ET DE TRANSITION ECOLOGIQUE

### PARTENAIRES IDENTIFIES

Ministère de la transition écologique : appui financier (AAP plan vélo et mobilités actives)

# FICHE PROJET DU CONTRAT DE RELANCE ET DE TRANSITION ECOLOGIQUE

## FICHE PROJET

<b>Orientation stratégique :</b> <b><u>Biodiversité, protection des espaces naturels, agricoles et sylvicoles</u></b>	<b>Intitulé du projet :</b> <b><u>Mise en place d'une brigade de l'environnement</u></b>	
--	---	---

<b>Fiche projet n°</b>	<b>29</b>
<b>Maître d'ouvrage</b>	<b>Ville de Chelles</b>

### RESUME DU PROJET

Projet visant à assurer la préservation des milieux naturels et des ressources ainsi qu'à lutter contre toutes les formes de pollution :

- Déchets sauvages, épaves
- Mitage des espaces naturels,
- Incivilités quotidiennes,
- Pollution visuelle (contrôle Règlement Local Publicité),
- ...

### OBLIGATION(S) REGLEMENTAIRE(S) ET PROGRAMMATIQUE(S) DONT RELEVE L'ACTION

- X Stratégie Nationale Bas Carbone
  - o Stratégie Nationale pour la Biodiversité
  - o SDRIF (Schéma Directeur de la Région Ile de France)
  - o Projet de territoire
- X PCAET (Plan Climat Air Energie Territorial)
  - o Contrat de ville
  - o PLHI (Programme Local de l'Habitat Intercommunal)
  - o SCOP (Schéma de Cohérence et d'Orientations Paysagères)
  - o Plan de Prévention du Bruit dans l'Environnement
  - o NPNRU (Nouveau Programme National de Renouveau Urbain)
  - o Contrat local de santé
- X Autres (à préciser) : Protection de l'environnement

Aujourd'hui, la question environnementale s'avère centrale aussi bien dans les discours politiques, les préoccupations scientifiques que dans le vécu au niveau local. En milieu urbain, les déchets sauvages affectent partout les milieux et les paysages. Ainsi, j'ai retenu une problématique qui impacte l'environnement, la salubrité et la santé publique. Tous les déchets qui ne sont pas gérés dans le cadre du code de l'environnement est une nuisance voire une pollution qui impactes les

## FICHE PROJET DU CONTRAT DE RELANCE ET DE TRANSITION ECOLOGIQUE

communes sur de nombreux plans.

Avec les déchets sauvages, l'image de la ville de Chelles à travers les actions d'embellissements, d'améliorations des composants, l'obtention dernièrement d'une fleur supplémentaire pour ville fleurie est salie et pourrait rendre la ville de moins en moins agréable et attrayante.

A l'ère des mesures attendues sur le plan environnementale, autant que pour l'amélioration du cadre de vie, il apparait nécessaire de prendre des mesures afin de tarir les sources.

En effet, la prolifération des dépôts sauvages et des épaves représente un fléau pour la ville de Chelles et en ce domaine, même si les services de l'Etat sont engagés sur le contrôle et vérifications des installations classées pour la protection de l'environnement, certaines activités sur le territoire communal relèvent néanmoins des pouvoirs de Police du Maire.

Ainsi, la ville de Chelles, pour tenter de résorber et de conserver la ville propre, s'appuie sur les 30 agents de nettoyage des services techniques. Leur travail est essentiel pour conserver en état de propreté les 135 km de voirie de la ville de Chelles. Chelles est une ville de 55.000 habitants avec 11000 pavillons. C'est une ville à l'interface de la campagne, parsemée de différents endroits naturels et tranquilles sans construction, qui offre des espaces propices aux dépôts sauvages, sans l'inquiétude d'être vue ou pris en flagrant délit.

Taguer, c'est mettre une étiquette sur une personne, un quartier. L'objectif pour nous est de tenter de minimiser le labelling, la stigmatisation des quartiers de de la ville de Chelles dans son ensemble. Aussi, cela nécessite du matériel pour la remise en état des lieux.

Ces enjeux sont d'autant plus importants qu'ils peuvent contribuer à l'amélioration de l'environnement de l'habitat.

Nous avons donc essentiellement besoin d'un nettoyeur de tag et d'un véhicule benne pour continuer d'insuffler une dynamique afin de continuer à agir sur certains secteurs.

### IMPACT(S) ECOLOGIQUE(S) DU PROJET

- Lutte contre le changement climatique
- Adaptation au changement climatique et prévention des risques naturels
- Gestion de la ressource en eau
- Economie circulaire, déchets, prévention des risques technologiques
- Lutte contre les pollutions
- Biodiversité et protection des espaces naturels, agricoles et sylvicoles

Impact social (maintien ou création d'emploi vert, renforce l'accès aux services publics, contribue à la cohésion sociale...)

### DISPOSITIF(S) FINANCIER(S) CONCERNE(S)

#### CPER

- Mobilité multimodale
- Enseignement supérieur
- Recherche et Innovation
- Transition écologique et énergétique
- Numérique

#### DSIL

- Rénovation thermique, transition énergétique et développement des énergies renouvelables
- Mise aux normes et sécurisation des équipements publics
- Développement d'infrastructures en faveur de la mobilité

## FICHE PROJET DU CONTRAT DE RELANCE ET DE TRANSITION ECOLOGIQUE

<ul style="list-style-type: none"> <li>○ Innovation, filières d'avenir et usine du futur</li> <li>○ Territoires</li> </ul>	<ul style="list-style-type: none"> <li>○ Développement d'infrastructures en faveur de la construction de logement</li> <li>○ Développement du numérique et de la téléphonie mobile</li> <li>○ Réalisation d'hébergements et d'équipements publics rendus nécessaires par l'accroissement du nombre d'habitants</li> <li>○ Création, transformation et rénovation de bâtiments scolaires</li> </ul>
--	--

<p><b>FNADT</b></p> <ul style="list-style-type: none"> <li>○ Actions en faveur de l'emploi</li> <li>X Action qui concoure à accroître l'attractivité des territoires</li> <li>○ Actions innovantes ou expérimentales dans le domaine de l'aménagement et le développement durable</li> </ul>	<p><b>DSIL PLAN DE RELANCE</b></p> <ul style="list-style-type: none"> <li>○ Préservation du patrimoine public historique et culturel</li> <li>○ Transition écologique</li> <li>○ Résilience sanitaire</li> </ul>
--	--

<ul style="list-style-type: none"> <li>○ <b>FAUD (Fond d'Aménagement et d'Urbanisme Durable)</b></li> </ul>	<p><b>AUTRES</b></p> <ul style="list-style-type: none"> <li>○ Préciser :</li> </ul>
---	---

### CALENDRIER PREVISIONNEL (cocher la ou les période (s) concernée(s))

2021	2022	2023	2024	2025
○	○	X	○	○

### BUDGET PREVISIONNEL

Montant total € HT : cout à préciser

### PARTENAIRES IDENTIFIES

Police nationale  
Préfecture : DDT, ARS, Police de l'eau

## FICHE PROJET DU CONTRAT DE RELANCE ET DE TRANSITION ECOLOGIQUE

**FICHE PROJET :** projet planifié à long terme (2023-2026) qui pourront évoluer dans leur description et estimation. Les opérations envisagées font d'abord l'objet de « fiches-projets » qui deviennent des « fiches-actions » lorsque leur nature et leur plan de financement sont établis et qu'elles sont suffisamment mûres pour démarrer à court terme

<b>Orientation stratégique :</b> <u>Rénovation thermique, transition énergétique et développement des énergies renouvelables</u>	<b>Intitulé du projet :</b> <b>RENOVATION DE LA MAISON DE LA PETITE ENFANCE</b>	
---	--	---

<b>Fiche projet n°</b>	<b>29</b>
<b>Maître d'ouvrage</b>	<b>ROISSY EN BRIE</b>

### RESUME DU PROJET

Il est prévu de réhabiliter la maison de la petite enfance, notamment les toitures, ce qui permettra d'augmenter la performance et sobriété énergétique du bâtiment



### OBLIGATION(S) REGLEMENTAIRE(S) ET PROGRAMMATIQUE(S) DONT RELEVE L'ACTION

## FICHE PROJET DU CONTRAT DE RELANCE ET DE TRANSITION ECOLOGIQUE

- o Stratégie Nationale Bas Carbone
- o Stratégie Nationale pour la Biodiversité
- o SDRIF (Schéma Directeur de la Région Ile de France)
- o Projet de territoire
- o PCAET (Plan Climat Air Energie Territorial)
- o Contrat de ville
- o PLHI (Programme Local de l'Habitat Intercommunal)
- o SCOP (Schéma de Cohérence et d'Orientations Paysagères)
- o Plan de Prévention du Bruit dans l'Environnement
- o NPNRU (Nouveau Programme National de Renouvellement Urbain)
- o Contrat local de santé
- o Autres (à préciser)

## FICHE PROJET DU CONTRAT DE RELANCE ET DE TRANSITION ECOLOGIQUE

### IMPACT(S) ECOLOGIQUE(S) DU PROJET

<ul style="list-style-type: none"><li>○ Lutte contre le changement climatique</li><li>○ Adaptation au changement climatique et prévention des risques naturels</li><li>○ Gestion de la ressource en eau</li><li>○ Economie circulaire, déchets, prévention des risques technologiques</li><li>○ Lutte contre les pollutions</li><li>○ Biodiversité et protection des espaces naturels, agricoles et sylvicoles</li></ul>	<ul style="list-style-type: none"><li>○ Impact social (maintien ou création d'emploi vert, renforce l'accès aux services publics, contribue à la cohésion sociale...)</li></ul>
--	---

### DISPOSITIF(S) FINANCIER(S) CONCERNE(S)

<p style="text-align: center;"><b>CPER</b></p> <ul style="list-style-type: none"><li>○ Mobilité multimodale</li><li>○ Enseignement supérieur</li><li>○ Recherche et Innovation</li><li>○ Transition écologique et énergétique</li><li>○ Numérique</li><li>○ Innovation, filières d'avenir et usine du futur</li><li>○ Territoires</li></ul>	<p style="text-align: center;"><b>DSIL</b></p> <ul style="list-style-type: none"><li><input checked="" type="checkbox"/> Rénovation thermique, transition énergétique et développement des énergies renouvelables</li><li><input checked="" type="checkbox"/> Mise aux normes et sécurisation des équipements publics</li><li>○ Développement d'infrastructures en faveur de la mobilité</li><li>○ Développement d'infrastructures en faveur de la construction de logement</li><li>○ Développement du numérique et de la téléphonie mobile</li><li>○ Réalisation d'hébergements et d'équipements publics rendus nécessaires par l'accroissement du nombre d'habitants</li><li>○ Création, transformation et rénovation de bâtiments scolaires</li></ul>
---	--

<p style="text-align: center;"><b>FNADT</b></p> <ul style="list-style-type: none"><li>○ Actions en faveur de l'emploi</li><li>○ Action qui concourt à accroître l'attractivité des territoires</li><li>○ Actions innovantes ou expérimentales dans le domaine de l'aménagement et le développement durable</li></ul>	<p style="text-align: center;"><b>DSIL PLAN DE RELANCE</b></p> <ul style="list-style-type: none"><li>○ Préservation du patrimoine public historique et culturel</li><li>○ Transition écologique</li><li>○ Résilience sanitaire</li></ul>
--	--

## FICHE PROJET DU CONTRAT DE RELANCE ET DE TRANSITION ECOLOGIQUE

<input type="radio"/> <b>FAUD (Fond d'Aménagement et d'Urbanisme Durable)</b>	<b>AUTRES</b> <input type="radio"/> Préciser :
---	---

### CALENDRIER PREVISIONNEL (cocher la ou les période (s) concernée(s))

2021	2022	2023	2024	2025	2026
<input type="radio"/>	<input type="radio"/>	<input type="radio"/>	<input type="radio"/>	<input type="radio"/>	<input type="radio"/>

### BUDGET PREVISIONNEL

Montant total € HT :

### PARTENAIRES IDENTIFIES

--



## FICHE PROJET DU CONTRAT DE RELANCE ET DE TRANSITION ECOLOGIQUE

**FICHE PROJET :** projet planifié à long terme (2023-2026) qui pourront évoluer dans leur description et estimation. Les opérations envisagées font d'abord l'objet de « fiches-projets » qui deviennent des « fiches-actions » lorsque leur nature et leur plan de financement sont établis et qu'elles sont suffisamment mûres pour démarrer à court terme

<b>Orientation stratégique : <u>Développement d'infrastructures en faveur de l'intermodalité et des mobilités douces</u></b>	<b>Intitulé du projet :  SECURISATION DES CHEMINEMENTS PIETONS DE LA VILLE</b>	
--	--	---

<b>Fiche projet n°</b>	<b>31</b>
<b>Maître d'ouvrage</b>	<b>ROISSY EN BRIE</b>

### RESUME DU PROJET

En complément du développement de la mobilité douce et circulation apaisée, aménagement avec sécurisation et déplacements piétons dans la Ville.



### OBLIGATION(S) REGLEMENTAIRE(S) ET PROGRAMMATIQUE(S) DONT RELEVE L'ACTION

## FICHE PROJET DU CONTRAT DE RELANCE ET DE TRANSITION ECOLOGIQUE

- o Stratégie Nationale Bas Carbone
- o Stratégie Nationale pour la Biodiversité
- o SDRIF (Schéma Directeur de la Région Ile de France)
- o Projet de territoire
- o PCAET (Plan Climat Air Energie Territorial)
- o Contrat de ville
- o PLHI (Programme Local de l'Habitat Intercommunal)
- o SCOP (Schéma de Cohérence et d'Orientations Paysagères)
- o Plan de Prévention du Bruit dans l'Environnement
- o NPNRU (Nouveau Programme National de Renouvellement Urbain)
- o Contrat local de santé
- o Autres (à préciser)

## FICHE PROJET DU CONTRAT DE RELANCE ET DE TRANSITION ECOLOGIQUE

### IMPACT(S) ECOLOGIQUE(S) DU PROJET

<ul style="list-style-type: none"><li>○ Lutte contre le changement climatique</li><li>○ Adaptation au changement climatique et prévention des risques naturels</li><li>○ Gestion de la ressource en eau</li><li>○ Economie circulaire, déchets, prévention des risques technologiques</li><li>○ Lutte contre les pollutions</li><li>○ Biodiversité et protection des espaces naturels, agricoles et sylvicoles</li></ul>	<ul style="list-style-type: none"><li>○ Impact social (maintien ou création d'emploi vert, renforce l'accès aux services publics, contribue à la cohésion sociale...)</li></ul>
--	---

### DISPOSITIF(S) FINANCIER(S) CONCERNE(S)

<p style="text-align: center;"><b>CPER</b></p> <ul style="list-style-type: none"><li>○ Mobilité multimodale</li><li>○ Enseignement supérieur</li><li>○ Recherche et Innovation</li><li>○ Transition écologique et énergétique</li><li>○ Numérique</li><li>○ Innovation, filières d'avenir et usine du futur</li><li>○ Territoires</li></ul>	<p style="text-align: center;"><b>DSIL</b></p> <ul style="list-style-type: none"><li>○ Rénovation thermique, transition énergétique et développement des énergies renouvelables</li><li>○ Mise aux normes et sécurisation des équipements publics</li><li><input checked="" type="checkbox"/> Développement d'infrastructures en faveur de la mobilité</li><li>○ Développement d'infrastructures en faveur de la construction de logement</li><li>○ Développement du numérique et de la téléphonie mobile</li><li>○ Réalisation d'hébergements et d'équipements publics rendus nécessaires par l'accroissement du nombre d'habitants</li><li>○ Création, transformation et rénovation de bâtiments scolaires</li></ul>
---	--

<p style="text-align: center;"><b>FNADT</b></p> <ul style="list-style-type: none"><li>○ Actions en faveur de l'emploi</li><li>○ Action qui concourt à accroître l'attractivité des territoires</li><li>○ Actions innovantes ou expérimentales dans le domaine de l'aménagement et le développement durable</li></ul>	<p style="text-align: center;"><b>DSIL PLAN DE RELANCE</b></p> <ul style="list-style-type: none"><li>○ Préservation du patrimoine public historique et culturel</li><li>○ Transition écologique</li><li>○ Résilience sanitaire</li></ul>
--	--

## FICHE PROJET DU CONTRAT DE RELANCE ET DE TRANSITION ECOLOGIQUE

<input type="radio"/> <b>FAUD (Fond d'Aménagement et d'Urbanisme Durable)</b>	<b>AUTRES</b> <input type="radio"/> Préciser :
---	---

### CALENDRIER PREVISIONNEL (cocher la ou les période (s) concernée(s))

2021	2022	2023	2024	2025	2026
<input type="radio"/>	<input type="radio"/>	<input type="radio"/>	<input type="radio"/>	<input type="radio"/>	<input type="radio"/>

### BUDGET PREVISIONNEL

Montant total € HT :

### PARTENAIRES IDENTIFIES

--

FICHE ACTION / FICHE PROJET

<b>Orientation stratégique : <u>Renforcement du plan d'agriculture urbaine</u></b>	<b>Intitulé de l'action : <u>Mise en place d'ateliers pour sensibiliser le public scolaire et périscolaire aux pratiques du jardinage, de l'agriculture urbaine et du développement durable</u></b>	
--	---	---

Fiche action n°	37
Maître d'ouvrage	Ville de Chelles

**RESUME DE L'ACTION**

Depuis plusieurs années, la ville de Chelles œuvre pour renforcer la place de la nature en ville et développer l'agriculture urbaine. Elle souhaite mettre en place des ateliers autour de l'agriculture urbaine et le développement durable à destination des enfants scolarisés, afin d'encourager les initiatives et le lien avec les acteurs engagés dans les pratiques éco-responsables.

**DESCRIPTION DETAILLEE**

En 2017, l'Agence des Espaces Verts – qui a acquis les terres du Mont Guichet en 2012 – a lancé en partenariat avec la ville et la SAFER, un appel à projets pour ouvrir 32 ha de terres agricoles. L'année 2019 a été marquée par l'installation et la signature d'un bail rural à long terme avec trois agriculteurs :

- M. Petit, avec son premier domaine viticole professionnel biologique de l'Est francilien ;
- Mme Somi, avec son exploitation maraîchère biologique ;
- Et M. Féré, avec son activité de production de fourrage de foin.

Parallèlement à cette démarche, la ville a approuvé l'élaboration d'un « Plan communal de développement de l'agriculture urbaine » visant à déployer l'agriculture urbaine sous toutes ses formes : jardins familiaux, potagers sur les toits, cueillettes péri-urbaines, ruchers urbains, dans l'objectif de renforcer le lien des habitants à la nature, valoriser le savoir-faire local, et favoriser l'accès en circuits-courts aux produits de qualité, et créer du lien social et intergénérationnel autour du jardinage et de l'agriculture.

Aujourd'hui, la ville a la chance de compter des acteurs ressources, engagés dans les circuits courts et l'anti-gaspillage. Réunis autour du collectif « Chelles circuits courts » dit 3C, ils ont pour objectif de créer une réflexion globale et des actions concrètes en faveur de la consommation et des pratiques éco-responsables, et de mettre en avant les circuits courts et l'animation du territoire. La municipalité a conduit plusieurs actions afin de soutenir leurs activités et contribuer à l'amélioration du cadre de vie des Chellois : la mise à disposition de parcelles permettant d'accueillir des projets d'agriculture urbaine, l'aide à l'installation du jardin de la Rivière des Dames

## FICHE ACTION DU CONTRAT DE RELANCE ET DE TRANSITION ECOLOGIQUE

et du jardin des Ciboulettes (clôture, livraisons de terre végétale, relais en matière de communication).

Conformément au Plan communal de développement de l'agriculture urbaine, la ville de Chelles souhaite développer l'organisation de manifestation et d'événements sur l'agriculture urbaine et le développement durable, et plus spécifiquement des ateliers à destination du public scolaire et périscolaire, en partenariat avec les acteurs présents sur le territoire (Graine urbaine, Les Ciboulettes, et plus récemment, Pépins production qui a un projet d'occupation temporaire de pépinière de quartier.

Cette action s'inscrit plus globalement dans la volonté de promouvoir l'éducation à l'environnement, aux enjeux d'une alimentation saine et durable et la transmission des connaissances sur les techniques de culture respectueuses de l'environnement, et ce auprès des enfants scolarisés, afin de permettre la diffusion la plus large possible.

### OBLIGATION(S) REGLEMENTAIRE(S) ET PROGRAMMATIQUE(S) DONT RELEVE L'ACTION

- o Stratégie Nationale Bas Carbone
- o Stratégie Nationale pour la Biodiversité
- o SDRIF (Schéma Directeur de la Région Ile de France)
- o Projet de territoire
- X PCAET (Plan Climat Air Energie Territorial)
- o Contrat de ville
- o PLHI (Programme Local de l'Habitat Intercommunal)
- o SCOP (Schéma de Cohérence et d'Orientations Paysagères)
- o Plan de Prévention du Bruit dans l'Environnement
- o NPNRU (Nouveau Programme National de Renouvellement Urbain)
- o Contrat local de santé
- X Autres (à préciser) : Plan communal de développement de l'agriculture urbaine

### IMPACT(S) ECOLOGIQUE(S) DU PROJET

- ✓ Lutte contre le changement climatique
- ✓ Adaptation au changement climatique et prévention des risques naturels
- o Gestion de la ressource en eau
- o Economie circulaire, déchets, prévention des risques technologiques
- o Lutte contre les pollutions
- ✓ Biodiversité et protection des espaces naturels, agricoles et sylvicoles

- ✓ Impact social (maintien ou création d'emploi vert, renforce l'accès aux services publics, contribue à la cohésion sociale...)

### DISPOSITIF(S) FINANCIER(S) CONCERNE(S)

<b>CPER</b>	<b>DSIL</b>
<ul style="list-style-type: none"> <li>o Mobilité multimodale</li> <li>o Enseignement supérieur</li> </ul>	<ul style="list-style-type: none"> <li>o Rénovation thermique, transition énergétique et développement des énergies renouvelables</li> </ul>

## FICHE ACTION DU CONTRAT DE RELANCE ET DE TRANSITION ECOLOGIQUE

<ul style="list-style-type: none"> <li>○ Recherche et Innovation</li> <li>✓ Transition écologique et énergétique</li> <li>○ Numérique</li> <li>○ Innovation, filières d'avenir et usine du futur</li> <li>○ Territoires</li> </ul>	<ul style="list-style-type: none"> <li>○ Mise aux normes et sécurisation des équipements publics</li> <li>○ Développement d'infrastructures en faveur de la mobilité</li> <li>○ Développement d'infrastructures en faveur de la construction de logement</li> <li>○ Développement du numérique et de la téléphonie mobile</li> <li>○ Réalisation d'hébergements et d'équipements publics rendus nécessaires par l'accroissement du nombre d'habitants</li> <li>○ Création, transformation et rénovation de bâtiments scolaires</li> </ul>
--	---

<p><b>FNADT</b></p> <ul style="list-style-type: none"> <li>○ Actions en faveur de l'emploi</li> <li>○ Action qui concoure à accroître l'attractivité des territoires</li> <li>○ Actions innovantes ou expérimentales dans le domaine de l'aménagement et le développement durable</li> </ul>	<p><b>DSIL PLAN DE RELANCE</b></p> <ul style="list-style-type: none"> <li>○ Préservation du patrimoine public historique et culturel</li> <li>✓ Transition écologique</li> <li>✓ Résilience sanitaire</li> </ul>
--	--

<p>○ <b>FAUD (Fond d'Aménagement et d'Urbanisme Durable)</b></p>	<p><b>AUTRES</b></p> <p>○ Préciser :</p>
--	--

### CALENDRIER PREVISIONNEL (cocher la ou les période (s) concernée(s))

2021 ✓	2022 ✓	2023 ✓	2024 ✓	2025 ✓
-----------	-----------	-----------	-----------	-----------

### PARTENAIRES IDENTIFIES

*Préciser le rôle des partenaires : Appui financier, administratif, technique, ou en moyens humains*

Graine urbaine Les Ciboulettes Pépins production Et autres acteurs du territoire
---

## FICHE ACTION DU CONTRAT DE RELANCE ET DE TRANSITION ECOLOGIQUE

### PLAN DE FINANCEMENT PREVISIONNEL

Montant total € HT :

Calendrier prévisionnel (planning d'action, calendrier prévisionnel de réalisation et de dépense) :  
2021 (2022 si projet retardé)

#### DEPENSES

Nature des dépenses	Montant HT	TVA	Montant TTC
Prestations (moyenne de 75 € / h pour 2 classes, ateliers de 2h, 1 intervention par classe)	21 600 €	20%	25 9520 €
Matériel et frais divers	7 200 €	20%	8 640 €
<b>Total</b>	<b>28 800 €</b>	<b>20%</b>	<b>10 800 €</b>

#### RECETTES

Moyens financiers	Taux (% du HT)	Montant
<b>Total</b>		
Reste à charge collectivité		

### INDICATEURS DE SUIVI ET RESULTATS ATTENDUS

Nombre d'ateliers organisés  
Nombre d'élèves bénéficiaires

#### ANNEXES (facultatif)

*exemple : courriers de confirmation des acteurs pour leur implication (notamment financière)*

--



FICHE ACTION / FICHE PROJET

<b>Orientation stratégique : <u>Renforcement du plan d'agriculture urbaine</u></b>	<b>Intitulé de l'action : <u>Aménagement de jardins familiaux et partagés</u></b>	
--	---	---

<b>Fiche action n°</b>	<b>36</b>
<b>Maître d'ouvrage</b>	<b>Ville de Chelles</b>

**RESUME DE L'ACTION**

Depuis plusieurs années, la ville de Chelles œuvre pour renforcer la place de la nature en ville et développer l'agriculture urbaine. Elle souhaite créer de nouveaux jardins familiaux et partagés, afin de répondre aux envies émergents de particuliers, de collectifs et d'associations souhaitant disposer d'une parcelle individuelle ou partagée.

**DESCRIPTION DETAILLEE**

En 2017, l'Agence des Espaces Verts – qui a acquis les terres du Mont Guichet en 2012 – a lancé en partenariat avec la ville et la SAFER, un appel à projets pour ouvrir 32 ha de terres agricoles. L'année 2019 a été marquée par l'installation et la signature d'un bail rural à long terme avec trois agriculteurs :

- M. Petit, avec son premier domaine viticole professionnel biologique de l'Est francilien ;
- Mme Somi, avec son exploitation maraîchère biologique ;
- Et M. Féré, avec son activité de production de fourrage de foin.

Parallèlement à cette démarche, la ville a approuvé l'élaboration d'un « Plan communal de développement de l'agriculture urbaine » visant à déployer l'agriculture urbaine sous toutes ses formes : jardins familiaux, potagers sur les toits, cueillettes péri-urbaines, ruchers urbains, dans l'objectif de renforcer le lien des habitants à la nature, valoriser le savoir-faire local, et favoriser l'accès en circuits-courts aux produits de qualité, et créer du lien social et intergénérationnel autour du jardinage et de l'agriculture.

La ville compte aujourd'hui un terrain comprenant 26 jardins familiaux (secteur des Coudreaux), 2 jardins partagés mis à disposition d'association au travers d'une convention d'occupation temporaire.

Dans la continuité de ses actions, la ville souhaite créer trois jardins familiaux/partagés (secteur Cressonières, Quai des Mariniers, Victor Hugo). En effet, depuis l'avancement en phase opérationnelle du projet d'agriculture du Mont-Guichet, de plus en plus d'habitants, d'associations

## FICHE ACTION DU CONTRAT DE RELANCE ET DE TRANSITION ECOLOGIQUE

et de professionnelles sollicitent la ville pour pouvoir développer de nouvelles activités agricoles en milieu urbain.

### OBLIGATION(S) REGLEMENTAIRE(S) ET PROGRAMMATIQUE(S) DONT RELEVE L'ACTION

- X Stratégie Nationale Bas Carbone
- o Stratégie Nationale pour la Biodiversité
- X SDRIF (Schéma Directeur de la Région Ile de France)
- o Projet de territoire
- X PCAET (Plan Climat Air Energie Territorial)
- o Contrat de ville
- o PLHI (Programme Local de l'Habitat Intercommunal)
- o SCOP (Schéma de Cohérence et d'Orientations Paysagères)
- o Plan de Prévention du Bruit dans l'Environnement
- o NPNRU (Nouveau Programme National de Renouvellement Urbain)
- o Contrat local de santé
- o Autres (à préciser)

### IMPACT(S) ECOLOGIQUE(S) DU PROJET

- X Lutte contre le changement climatique
- X Adaptation au changement climatique et prévention des risques naturels
- o Gestion de la ressource en eau
- o Economie circulaire, déchets, prévention des risques technologiques
- o Lutte contre les pollutions
- X Biodiversité et protection des espaces naturels, agricoles et sylvicoles

X Impact social (maintien ou création d'emploi vert, renforce l'accès aux services publics, contribue à la cohésion sociale...)

### DISPOSITIF(S) FINANCIER(S) CONCERNE(S)

#### CPER

- o Mobilité multimodale
- o Enseignement supérieur
- o Recherche et Innovation
- X Transition écologique et énergétique
- o Numérique
- o Innovation, filières d'avenir et usine du futur
- o Territoires

#### DSIL

- o Rénovation thermique, transition énergétique et développement des énergies renouvelables
- o Mise aux normes et sécurisation des équipements publics
- o Développement d'infrastructures en faveur de la mobilité
- o Développement d'infrastructures en faveur de la construction de logement
- o Développement du numérique et de la téléphonie mobile
- o Réalisation d'hébergements et d'équipements

## FICHE ACTION DU CONTRAT DE RELANCE ET DE TRANSITION ECOLOGIQUE

	<p>publics rendus nécessaires par l'accroissement du nombre d'habitants</p> <p><input type="checkbox"/> Création, transformation et rénovation de bâtiments scolaires</p>
--	---

<p><b>FNADT</b></p> <p><input type="checkbox"/> Actions en faveur de l'emploi</p> <p><input type="checkbox"/> Action qui concoure à accroître l'attractivité des territoires</p> <p><input type="checkbox"/> Actions innovantes ou expérimentales dans le domaine de l'aménagement et le développement durable</p>	<p><b>DSIL PLAN DE RELANCE</b></p> <p><input type="checkbox"/> Préservation du patrimoine public historique et culturel</p> <p><input checked="" type="checkbox"/> Transition écologique</p> <p><input checked="" type="checkbox"/> Résilience sanitaire</p>
--	--

<p><input type="checkbox"/> <b>FAUD (Fond d'Aménagement et d'Urbanisme Durable)</b></p>	<p><b>AUTRES</b></p> <p><input type="checkbox"/> Préciser :</p>
---	---

### CALENDRIER PREVISIONNEL (cocher la ou les période (s) concernée(s))

2021	2022	2023	2024	2025
X	X	X	<input type="checkbox"/>	<input type="checkbox"/>

### PARTENAIRES IDENTIFIES

*Préciser le rôle des partenaires : Appui financier, administratif, technique, ou en moyens humains*

Région Île-de-France : appui financier

### PLAN DE FINANCEMENT PREVISIONNEL

**Montant total € HT : 468 000 € HT**

Jardin des Cressonnières : 129 000 € HT

Jardin Quai des Mariniers : 189 000 € HT

Jardin Victor Hugo : environ 150 000 € HT (montant estimatif)

Calendrier prévisionnel (planning d'action, calendrier prévisionnel de réalisation et de dépense) : 2<sup>ème</sup> semestre 2021 (2022 si projet retardé)

## FICHE ACTION DU CONTRAT DE RELANCE ET DE TRANSITION ECOLOGIQUE

### DEPENSES

#### Jardin des Cressonnières

Nature des dépenses	Montant HT	TVA	Montant TTC
1 Analyse des sols existants	2 500,00 €	500,00 €	3 000,00 €
2 Installation de chantier, balisage et signalisation	3 500,00 €	700,00 €	4 200,00 €
3 Travaux préparatoires, terrassements et décapage de terre végétale Dépose de clôture, terrassement plateforme existante, décapage terre végétale existante	13 000,00 €	2 600,00 €	15 600,00 €
4 Récupération des eaux de pluies Fourniture et pose d'une cuve de récupération des eaux de 30000l, assainissement EP pour raccordement sur descente EP de la crèche pour alimentation de la cuve, assainissement sur réseau EP pour trop plein, fourniture et pose d'une fontaine rétro en fonte à pompage manuel	32 000,00 €	6 400,00 €	38 400,00 €
5 Aménagement des jardins Création d'allées en stabilisé, nettoyage et mise en œuvre de la terre existante sur site, apport de terre végétale, fourniture de traverse de chêne pour délimitation des parcelles Fourniture de cabanes à outils et de composteurs	65 000,00 €	13 000,00 €	78 000,00 €
6 Clôtures périphériques Fourniture et pose de clôture et portail d'accès	6 000,00 €	1 200,00 €	7 200,00 €
7 Parking Réfection du marquage au sol des places de parking	7 000,00 €	1 400,00 €	8 400,00 €
<b>Total</b>	<b>129 000,00 €</b>	<b>25 800,00 €</b>	<b>154 800,00 €</b>

**FICHE ACTION DU CONTRAT DE RELANCE ET DE TRANSITION ECOLOGIQUE**

**Jardin Quai des Mariniers**

Nature des dépenses	Montant HT	TVA	Montant TTC
1 Analyse des sols existants	4 000,00 €	800,00 €	4 800,00 €
2 Installation de chantier, balisage et signalisation	5 000,00 €	1 000,00 €	6 000,00 €
3 Création d'un parking, Terrassement, comblement de la fosse anti-intrusion, mise en œuvre de 15 places de stationnement + 1 PMR en dalles gravillons lavés	56 000,00 €	11 200,00 €	67 200,00 €
4 Travaux préparatoires, terrassements et décapage de terre végétale Terrassement et décapage terre végétale existante	13 000,00 €	2 600,00 €	15 600,00 €
5 Aménagement des jardins Création d'allées en stabilisé, nettoyage et mise en œuvre de la terre existante sur site, apport de terre végétale, fourniture de traverse de chêne pour délimitation des parcelles	93 000,00 €	18 600,00 €	111 600,00 €
6 Raccordement au réseau adduction eau Raccordement sur réseau existant avec mise en œuvre d'un compteur, Assainissement sur réseau EP pour trop plein, fourniture et pose d'une fontaine rétro en fonte à pompage manuel	6 000,00 €	1 200,00 €	7 200,00 €
7 Clôtures périphériques Fourniture et pose de clôture et portail d'accès	12 000,00 €	2 400,00 €	14 400,00 €
<b>Total</b>	<b>189 000,00 €</b>	<b>37 800,00 €</b>	<b>226 800,00 €</b>

## FICHE ACTION DU CONTRAT DE RELANCE ET DE TRANSITION ECOLOGIQUE

### RECETTES

Moyens financiers	Taux (% du HT)	Montant
Total		
Reste à charge collectivité		

### INDICATEURS DE SUIVI ET RESULTATS ATTENDUS

Création de nouveaux jardins familiaux et partagés  
Dynamique associative et citoyenne

### ANNEXES (facultatif)

*exemple : courriers de confirmation des acteurs pour leur implication (notamment financière)*

--