



## CONTRAT TERRITORIAL DE RELANCE ET DE TRANSITION ÉCOLOGIQUE Du Pays de Valençay en Berry

entre

### **Le Pays de Valençay en Berry**

Représenté par Monsieur Jean AUFRERE, Président, autorisé à l'effet des présentes suivant délibération en date du 29 Novembre 2021,

Ci-après désigné par « le Pays »

et

### **L'État,**

Représenté par Stéphane BREDIN, Préfet,  
Ci-après désigné par « l'État » ;

et les partenaires,

### **Le Conseil régional Centre-Val de Loire,**

Représenté par son Président, François BONNEAU,  
Ci-après désigné par « la Région »

### **Le Conseil départemental de l'Indre,**

Représenté par son Président Marc FLEURET,  
Ci-après désigné par « le Département »

### **La Banque des territoires,**

Représentée par sa directrice régionale Sophie FERRACCI ,  
Ci-après désignée par « la Banque des territoires »

**IL EST CONVENU CE QUI SUIT :**

## Préambule

Dans le prolongement de l'accord de partenariat signé avec les régions le 28 septembre 2020, qui se traduira dans des contrats de plan État-région (CPER) renouvelés d'une part, dans les Programmes opérationnels européens d'autre part, le Gouvernement souhaite que chaque territoire soit accompagné pour décliner, dans le cadre de ses compétences, un projet de relance et de transition écologique à court, moyen et long terme, sur les domaines qui correspondent à ses besoins et aux objectifs des politiques territorialisées de l'État, dans le cadre d'un projet de territoire. Pour ce faire, l'État et le Conseil régional s'engagent à accompagner, en association avec le Conseil départemental, la déclinaison territoriale du CPER à travers les CRTE. Ces contrats ont vocation à décliner l'accord régional de relance signé par l'État et le Conseil régional, qui se traduit par des moyens renforcés sur la période 2021-2022.

La transition écologique, le développement économique et la cohésion territoriale constituent des ambitions communes à tous les territoires : elles doivent être traduites de manière transversale et opérationnelle dans la contractualisation, qui est aujourd'hui le mode de relation privilégié entre l'État et les collectivités territoriales, sous la forme de contrats territoriaux de relance et de transition écologique (CRTE). Le Gouvernement poursuit, au travers de ces nouveaux contrats, l'ambition de simplifier et d'unifier les dispositifs de contractualisation existants avec les collectivités. Le CRTE permet ainsi une visibilité sur les aides pouvant être apportées par l'État, la Région, le Département, et le cas échéant, par d'autres partenaires dans la réalisation de ces ambitions.

En Région Centre-Val de Loire, les CRTE constituent des dispositifs permettant la déclinaison des priorités du Contrat de Plan Etat-Région 2021-2027, qui prévoit en son article V :

« L'atteinte des objectifs du CPER 2021-2027 Centre-Val de Loire nécessite que les territoires se saisissent de ces politiques pour porter des projets de territoire transversaux, cohérents et ambitieux. Pour ce faire, l'Etat et le Conseil régional s'engagent à accompagner, en association avec les Conseils départementaux volontaires, la déclinaison territoriale du CPER à travers des Contrats Territoriaux de Relance et de Transition Ecologique.

Ces CRTE ont vocation à décliner l'accord régional de relance signé par l'Etat et le Conseil régional qui se traduit par des moyens financiers renforcés sur la période 2021-2022 ».

La Région Centre-Val de Loire étant engagée de longue date dans une politique de soutien aux programmes territoriaux de développement intégré et durable, une synergie entre les CRTE et les Contrats Régionaux de Solidarité Territoriale (CRST) initiés par le Conseil régional est recherchée afin d'optimiser l'articulation des financements.

## Article 1 - Objet du contrat

Les contrats de relance et de transition écologique (CRTE) ont pour objectif d'accompagner la relance de l'activité par la réalisation de projets concrets contribuant à la transformation écologique, sociale, culturelle et économique de tous les territoires (urbain et rural, montagne et littoral, métropole et outre-mer).

Les CRTE s'inscrivent

- Dans le temps court du plan de relance économique et écologique avec des actions concrètes et des projets en maturation ayant un impact important pour la reprise de l'activité dans les territoires ;
- Dans le temps long en forgeant des projets de territoire ayant pour ambition la transition écologique et la cohésion territoriale.

Pour réussir ces grandes transitions, les CRTE s'enrichissent de la participation des forces vives du territoire que sont les entreprises ou leurs représentants, les associations, les habitants.

La circulaire du Premier Ministre n 6231 / SG du 20 novembre 2020 relative à l'élaboration des Contrats Territoriaux de Relance et de Transition Écologique confirme la contractualisation comme le mode de relation privilégié entre l'Etat et les territoires, associés à la territorialisation du plan de relance.

Ces contrats mobiliseront l'ensemble des moyens d'accompagnement existants au profit des collectivités locales, entreprises et populations des territoires engagés. Sur la base du projet de territoire, les dynamiques des dispositifs contractuels existants seront intégrées et articulées.

Le CRTE définit un cadre de partenariat et ses modalités de mise en œuvre pour réussir collectivement la transition écologique, économique, sociale et culturelle du territoire du Pays de Valençay en Berry autour d'actions concrètes qui concourent à la réalisation d'un projet résilient et durable. Dans ce cadre, il s'inscrit en cohérence avec le SRADDET.

Le CRTE permet de concrétiser des actions communes de coopération entre les territoires dont les interactions pour des questions d'emplois, de mobilité, de services, de culture, de loisirs, de tourisme... influencent les projets de territoire.

Le contrat contient l'ensemble des engagements des différents partenaires pour l'ensemble de la période contractuelle 2021-2027 : Etat, opérateurs, collectivités, secteur privé.

### 1.1. Evolution du CTE vers un CRTE

Le territoire ne s'est pas engagé dans un Contrat de Transition Écologique.

### 1.2. Présentation du territoire signataire et de ses dispositifs en cours

Le territoire du Pays de Valençay en Berry et ses partenaires ont souhaité s'engager dans cette démarche de contractualisation.

Situé dans la Région Centre, au Nord-ouest du département de l'Indre, il s'agit d'un territoire rural, limitrophe des départements de l'Indre-et-Loire à l'ouest et du Loir-et-Cher au Nord. Sa ruralité s'exprime par une faible densité de populations, l'absence de ville-centre contrecarrée par 3 pôles limitrophes (Romorantin-Lanthenay, Châteauroux, Loches) et 12 bourgs-centres.

A cheval sur quatre communautés de communes, le Pays de Valençay en Berry porte depuis de nombreuses années une ambitieuse politique concertée en faveur de nos ruralités tout en consolidant différents bassins de vie solidaires entre eux.

Les 48 communes du territoire et les 4 communautés de communes portent désormais pour ambition la mutation économique et la transition écologique comme axe de développement et d'attractivité des populations.

Sur la base du projet de territoire, le CRTE décline, par orientation stratégique, des actions opérationnelles pour conduire sa démarche de transformation à moyen et long terme, en mobilisant dans la durée les moyens des partenaires publics et privés. Le CRTE traduit également la manière dont le volet territorial du CPER se décline concrètement dans le territoire.

Le contenu du présent contrat est conçu sur-mesure, par et pour les acteurs locaux. C'est un contrat évolutif et pluriannuel d'une durée de 6 ans. Il fera l'objet d'une large communication et d'une évaluation sur la base d'indicateurs de performances numériques, économiques, sociaux, culturels et environnementaux.

## Article 2 – Ambition du territoire

Le projet de territoire porte l'ambition politique et stratégique du territoire. Il relie l'histoire du territoire avec ses réalités présentes et sa trajectoire dans la transition pour construire un avenir durable. La vision stratégique constitue la colonne vertébrale du projet de territoire ; elle donne un sens commun aux actions et à l'engagement des acteurs.

L'élaboration d'une vision stratégique suppose :

- D'identifier les enjeux du territoire à l'aune des axes transversaux et interdépendants que sont la transition écologique et la cohésion territoriale, les forces et faiblesses, et de favoriser l'articulation entre les différentes dimensions qu'elles soient écologiques, économiques, sociales, culturelles, éducatives, relatives à la santé, etc. en favorisant les synergies et les complémentarités entre les territoires ;
- De les décliner en orientations stratégiques et en plans d'actions.

Cette vision se construit et doit être partagée avec l'ensemble des acteurs territoriaux – acteurs socio-économiques, associations, habitants, collectivités territoriales, État, etc. Associer en amont les acteurs socio-économiques et les habitants, usagers du territoire, est un gage de partage de la vision stratégique et de l'émergence de porteurs de projets engagés.

La vision stratégique du territoire est évolutive ; elle prend en compte l'avancée du projet de territoire et les événements qui peuvent impacter le territoire.

Le partenariat construit autour de ce contrat, participe à fédérer les acteurs pour une vision globale du territoire et un développement concerté

### 2.1 Résumé du projet de territoire collaboratif et partagé :

A partir d'un projet de territoire collaboratif et partagé présenté en annexe 1, le diagnostic du territoire se présente comme suit

#### ATOUS et FORCES du territoire

- Aménagement du territoire
  - Un territoire à la structuration diversifiée qui permet une diversité dans l'offre d'installation
- Démographie et habitants
  - Le caractère rural du territoire attire de jeunes retraités qui s'installent sur le long terme
  - Un tissu associatif diversifié et attractif pour les populations nouvelles
- Développement économique
  - Un potentiel touristique affirmé et un territoire à la confluence des attractivités touristiques majeures
  - Une agriculture en développement et des filières qui se structurent autour de l'abattoir de Valençay
  - Un tissu d'entreprises artisanale dense
- Urbanisme/Habitat
  - Une politique de rénovation de l'habitat privé enclenchée
- Services et équipements
  - Une politique immobilière en matière de santé mis en place de longue date accompagnée d'un CLS et de 2 CPTS
- Transition écologique et énergétique
  - Un schéma TVB approprié par les élus locaux
  - Une forte densité d'espaces naturels
  - Une implication forte des collectivités dans la réhabilitation énergétique de bâtiments

#### FAIBLESSES du territoire

- Aménagement du territoire
  - Un territoire éloigné de toute aire urbaine d'importance
- Démographie et habitants
  - La population vieillissante engendre des difficultés dans le maintien de services publics et marchands
- Développement économique
  - Une nécessité de diversifier l'offre touristique
  - L'offre de formation est un point faible du territoire
  - Une production laitière en très grande difficulté
  - Une démographie agricole vieillissante et des inquiétudes sur la transmission des savoirs
  - Une attractivité numérique partielle
  - Des emplois de bas niveau et le chômage de longue durée qui persiste
- Urbanisme/Habitat
  - Des formes urbaines ont tendance à être "banalisés" par l'émergence de paysages contemporains
  - Le parc d'habitat privé est ancien et peu adapté aux besoins des populations.
- Services et équipements
  - Les équipements manquent d'innovation et d'impact sur l'attractivité de la population
- Transition écologique et énergétique
  - Une complexité des acteurs de la filière énergétique voire une absence d'acteurs locaux (entreprises, bureaux d'études, etc...)

### OPPORTUNITES du territoire

- Aménagement du territoire
  - Rendre plus attractif le territoire afin d'encourager l'implantation de nouvelles activités et assurer un renouveau de la population
- Démographie et habitants
  - Attirer des néoruraux en soif de bien vivre pour renouveler les populations
  - Mettre en œuvre une politique autour de la silver économie
- Développement économique
  - Renforcer le développement du tourisme vert
  - Utiliser toutes les potentialités économiques autour des circuits courts alimentaires
  - Anticiper le renouvellement des actifs
  - Profiter de l'intérêt des urbains suite à la crise covid pour s'installer sur nos territoires
- Urbanisme/Habitat
  - Une offre foncière et immobilière à prix attractifs pour les nouvelles populations
- Services et équipements
  - Maintenir et renouveler l'offre commerciale de proximité dans les communes rurales comme services de première nécessité pour les nouvelles populations
  - Nécessité de conforter l'offre culturelle en lien avec l'attractivité touristique du territoire
- Transition écologique et énergétique
  - Des communes volontaires et actives dans la réappropriation des zones écologiques

### MENACES à prendre en compte

- Aménagement du territoire
  - Éviter l'étalement urbain comme banalisation paysagère et réduction de l'attractivité des centres-bourgs
- Démographie et habitants
  - Mettre en cohérence l'offre de logements avec la population qui s'installe sur le territoire (personnes âgées, personnes seules, télétravailleurs, ...)
- Développement économique
  - Si la moyenne d'âge augmente, celle des actifs et entrepreneurs suit la même tendance menaçant la transmission des savoir-faire locaux
  - un déploiement numérique qui prend du temps
- Urbanisme/Habitat
  - Éviter l'étalement urbain : lutter contre la vacance ou l'abandon des maisons anciennes et privilégier la réhabilitation des logements situés dans ces centres-bourgs
- Services et équipements
  - Pénurie croissante des transports publics
  - Des services culturels et de loisirs vieillissants
- Transition écologique et énergétique
  - Un patrimoine naturel reconnu mais soumis à artificialisation des sols et à l'étalement urbain

Cette analyse permet de définir les enjeux suivants pour le développement du territoire à venir :

- Accroître l'attractivité du Pays de Valençay en Berry
- Assumer les mutations économiques du territoire
- Rendre le territoire « accessible »
- Conforter les atouts du territoire pour créer de nouvelles conditions de réussite
- Adapter le territoire, ses habitants et ses acteurs aux grands enjeux climatiques de demain et d'aujourd'hui
- Accroître la biodiversité du territoire et engager la transition écologique, comme source de développement économique
- Promouvoir la qualité architecturale, paysagère et environnementale du territoire comme conditions d'attractivité
- Renforcer la transition énergétique du territoire
- Diversifier l'offre touristique
- Conforter les solidarités territoriales et sociales pour permettre le bien vivre de tous les habitants.

## Article 3 – Les orientations stratégiques

Le présent contrat fixe les orientations stratégiques en s'appuyant sur le projet de territoire

<p><b>Orientation stratégique 1</b></p> <p><i>Un territoire actif qui s'affirme</i></p>	<ul style="list-style-type: none"> <li>• Mesure 1 : Accompagner les acteurs économiques et encourager la création d'emplois locaux</li> <li>• Mesure 2 : Développer la production et la consommation alimentaire locale</li> <li>• Mesure 3 : Mettre en œuvre une politique nouvelle d'accueil des actifs</li> <li>• Mesure 4 : Valoriser les ressources touristiques du territoire comme ressource économique non délocalisable</li> <li>• Mesure 5 : Mettre en œuvre une politique d'attrait du territoire</li> </ul>
<p><b>Orientation stratégique 2</b></p> <p><i>Un territoire solidaire qui coopère</i></p>	<ul style="list-style-type: none"> <li>• Mesure 1 : Développer la mobilité intraterritoriale</li> <li>• Mesure 2 : Renforcer l'offre médicale et coordonner le parcours de soin</li> <li>• Mesure 3 : Mettre en œuvre une politique de l'habitat pour tous</li> <li>• Mesure 4 : Réduire les inégalités sociales et territoriales</li> <li>• Mesure 5 : Soutenir l'accueil de jeunes ménages et de familles</li> <li>• Mesure 6 : Innover autour d'une politique liée à la silver économie</li> </ul>
<p><b>Orientation stratégique 3</b></p> <p><i>Un territoire en mouvement qui agit</i></p>	<ul style="list-style-type: none"> <li>• Mesure 1 : Encourager la transition énergétique</li> <li>• Mesure 2 : S'adapter aux enjeux climatiques de demain et d'aujourd'hui</li> <li>• Mesure 3 : S'engager dans la transition environnementale</li> <li>• Mesure 4 : S'engager dans la préservation de l'eau et des milieux</li> <li>• Mesure 5 : Encourager une innovation énergétique et écologique rurale</li> </ul>
<p><b>Orientation stratégique transversale</b></p> <p><i>Mettre en œuvre des programmes stratégiques de développement</i></p>	<p>Mettre en œuvre des programmes d'urbanisme et des projets de territoire au service du développement du territoire</p>

Les orientations stratégiques font l'objet de fiches descriptives, jointes en annexe 2. Ces fiches comprennent des objectifs - chiffrés dans la mesure du possible ou qualitatifs - qui peuvent être selon le cas des objectifs numériques, écologiques, économiques, culturels ou sociaux, avec des indicateurs de résultats. Elles indiquent la liste des actions prêtes à être engagées ou des projets qui restent à préciser par champ d'intervention. Ces actions ou projets peuvent être également, pour partie, fléchés dans le CRST en cours.

En cas d'évolution de leur contenu en cours de contrat, elles seront validées par le comité de pilotage, sans nécessité d'avenant.

## Article 4 – Le Plan d’actions

Le plan d’action est la traduction du projet de territoire qui se décline en actions de la collectivité et des acteurs territoriaux.

### 4.1 Programmes de l’Etat et autres contractualisations

Le territoire est concerné par les dispositifs suivants :

- Le programme Petites Villes de demain engagé sur les communes de Valençay, Chatillon-sur-Indre, Levroux, Chabris. Ce programme vise à améliorer les conditions de vie des habitants des petites communes et des territoires alentour, en accompagnant les collectivités dans des trajectoires dynamiques et respectueuses de l’environnement.
- Le Contrat Local de Santé du pays de Valençay en Berry renouvelé pour la période 2021 à 2026. Ce contrat permet d’améliorer l’offre de santé et de réduire les inégalités sociales.
- La troisième Opération Programmée d’Amélioration de l’Habitat (OPAH) du Pays de Valençay en Berry (2020 – 2025) qui vise la mise en œuvre d’un programme d’actions et de financements pour requalifier l’habitat privé du territoire
- L’animation des sites Natura 2000 du territoire (Vallée de l’Indre, site à chauve-souris de Valençay-Lye, Plateau de Chabris/La Chapelle Montmartin, etc.)
- Les Contrats territoriaux de bassin versant (Fouzon, Indre, Modon) avec la cellule d’animation du Contrat territorial du bassin versant du Fouzon porté par le syndicat Mixte du Pays de Valençay en Berry
- Le Contrat Régional de Solidarité Territoriale du Pays de Valençay en Berry (CRST) a été signé avec la Région Centre-Val de Loire en octobre 2016 pour une durée de 6 ans. Ce contrat est articulé autour de trois priorités thématiques et d’une priorité transversale permettant d’accompagner la transition écologique des territoires notamment en matière de lutte contre le réchauffement climatique, de biodiversité, et par le soutien aux Initiatives des Territoires urbains et ruraux via le dispositif A VOS ID.
- Le Contrat d’Objectif Territorial des énergies renouvelables en partenariat avec l’ADEME et le Conseil régional visant à rendre accessible sur les territoires les aides financières pour les projets d’investissements d’énergies renouvelables thermiques. Le premier COT a été finalisé le 12 juin dernier. Un nouveau COT débutera le 1er juillet 2021.

En fonction des priorités du projet de territoire et de la volonté des partenaires, les conventions et contrats préexistants peuvent élargir et enrichir les orientations et objectifs stratégiques du CRTE, et être intégrés progressivement dans le CRTE. Cette intégration entraîne la mutualisation de la gouvernance, tout en conservant la possibilité de conserver des instances de pilotage resserrées autour de problématiques spécifiques. Les engagements financiers qu’ils contiennent sont repris dans la maquette globale.

Des modalités d’articulation avec d’autres dispositifs non intégrés dans le contrat (contrats de l’Etat, moyens des opérateurs, contrats des collectivités...) peuvent être précisées. La Région étant engagée de longue date dans une politique de soutien aux programmes territoriaux de développement intégré et durable, une synergie entre le CRTE et le CRST est recherchée afin d’optimiser l’articulation des financements.



#### 4.2. Validation des actions

Les actions du CRTE sont décrites dans des fiches en annexe 3.

Les opérations envisagées sont d'abord l'objet de « fiches-projets » qui deviennent des « fiches-actions » lorsque leur nature et leur plan de financement sont établis et qu'elles sont suffisamment mûres pour démarrer à court terme dans un délai raisonnable.

Les projets accompagnés devront être économes en foncier et en ressources et améliorer l'état des milieux des naturels, afin de s'inscrire dans les engagements nationaux (stratégies bas-carbone et biodiversité). Ils peuvent être de grande envergure, structurants pour le territoire, ou à plus petite échelle, mais toujours porteurs d'une plus-value sociale, économique, culturelle et environnementale forte, pour les habitants, les acteurs socio-économiques et les associations. Les projets peuvent également poursuivre des objectifs de coopérations entre territoires : des actions peuvent être communes à deux CRTE avec deux participations financières.

Les enveloppes financières indiquées sont prévisionnelles et maximales. Elles s'inscrivent dans les règles d'utilisation en vigueur et dans la limite des montants annuels disponibles.

Les actions sont « à valider » quand elles sont portées, décrites, financées et évaluées et prêtes à démarrer.

L'inscription formelle des actions dans le CRTE est validée par les instances de gouvernance en s'appuyant sur l'expertise des services déconcentrés de l'Etat, des opérateurs et des services des collectivités territoriales concernées.

Le préfet peut saisir autant que de besoin la « Mission de coordination nationale des Contrats Territoriaux de Relance et de Transition Ecologique » (cf. article 6.3.) pour toute opération nécessitant un éclairage particulier.

Les actions prêtes sont inscrites chaque année dans une convention de financement annuelle qui détaille la participation des différents partenaires.

#### 4.3. Projets et actions en maturation

Des projets, de niveaux de maturité différents seront listés dans le contrat. Les projets feront l'objet d'un travail spécifique de maturation afin d'être proposés à l'intégration du contrat, lors du comité de pilotage ultérieur à la signature, en fonction de leur compatibilité avec les objectifs du contrat, de leur faisabilité, de leur valeur d'exemple et de leur dimension collective ou de leur effet d'entraînement.

Ces évolutions seront examinées et validées par la gouvernance définie à l'article 8. En cas d'évolution de leur contenu en cours de contrat, les « fiches actions » ou les « fiches actions en maturation » seront validées au fil de l'eau par le comité de pilotage, sans nécessité d'avenant.

#### 4.4. Les actions de coopération inter-territoriale

Chaque territoire se construit par ses dynamiques internes et par ses interactions avec d'autres échelles et dynamiques territoriales qui participent également du projet de territoire. Ces relations peuvent se traduire par des projets communs, des partages d'expériences qui impactent positivement les territoires concernés.

Les actions de coopération entre territoires permettent plus particulièrement de :

- Favoriser les synergies et complémentarité entre les territoires en assurant une cohérence des interventions (éviter le financement de projets similaires sur des territoires voisins qui pourraient se concurrencer) ;
- Encourager les solidarités entre les territoires les plus dynamiques et ceux en difficulté ;
- Renforcer les fonctions de centralité de certains territoires ;

- Répondre aux enjeux posés par les grands territoires communs (bassins d'emploi liés par des flux domicile-travail et des enjeux de logement ou de mobilité, espaces naturels et touristiques, écosystèmes d'acteurs de grands bassins industriels, qualité de l'air, changement climatique, etc.) ;
- Construire des filières pour rapprocher offre et demande (énergie, alimentation, etc.) ;
- Mutualiser des moyens (achats groupés, ingénierie, etc.).

Les mesures sont à définir localement. Différents types d'action sont envisageables : études, expérimentations, projets communs, mutualisation de ressources, actions d'information et d'animation sur certaines thématiques, concertation pour l'implantation de projets à fort rayonnement ou avec des impacts importants, participation réciproque à la gouvernance des contrats...

## Article 5 : Modalités d'accompagnement en ingénierie

Plusieurs partenaires sont susceptibles de proposer un soutien en ingénierie (l'ANCT, les opérateurs Cerema, Ademe, la Banque des territoires, les services déconcentrés de l'Etat, les collectivités territoriales, agences techniques départementales, CAUE, CPIE, Agences d'urbanisme...) pour les différentes phases du contrat (élaboration du projet de territoires, définition et mise en œuvre des projets, participation des habitants, suivi et évaluation du contrat) qu'il conviendra de préciser et de rappeler dans le bilan du contrat.

Un chef de projet CRTE est en cours de recrutement financé dans la limite de deux ans, à 75 % d'un plafond de masse salariale de 40 000 euros/an.

L'agent de développement territorial du Pays, financé par la Région, pourra être mobilisé pour participer à l'animation et au suivi du CRTE, pour une articulation optimale entre CRTE et CRST.

Le soutien au territoire peut passer par un appui spécifique des établissements publics et opérateurs qui pourraient notamment mobiliser des financements pour le montage des projets et les investissements.

Ce soutien peut prendre d'autres formes partenariales comme le renfort en capacité d'ingénierie, l'animation du territoire ainsi que des projets eux-mêmes, comme par exemple :

- Étudier les actions amorcées, nécessitant un approfondissement technique et financier afin de préciser les aides potentielles ;
- Partager les actions et les résultats relatifs aux contrats et partenariats en cours, déjà financés sur les autres territoires du CRTE ;
- Mettre en relation les relais et réseaux que ces partenaires financent et/ou animent avec les territoires engagés pour renforcer leur capacité d'action.

## Article 6 - Engagements des partenaires

Les partenaires du CRTE s'engagent à assurer la réalisation des actions inscrites à ce contrat.

### 6.1. Dispositions générales concernant les financements

Les financeurs s'efforcent d'instruire dans les meilleurs délais les demandes de financement qui leur sont soumises et à apporter leur appui pour contribuer à la réalisation des actions entrant dans leur champ d'intervention.

Les financements inscrits dans les fiches sont des montants prévisionnels. Ils sont à mobiliser suivant les dispositifs et dispositions propres aux différents partenaires. Les éléments financiers qui y sont inscrits sont fondés sur une première analyse de l'éligibilité des actions proposées aux différentes sources de financement des partenaires, selon les modalités décrites dans les fiches actions, mais ne valent pas accord final.

Les montants de prêt, d'avance ou de subvention, sont indicatifs, sous réserve de : disponibilité des crédits et du déroulement des procédures internes à chaque partenaire, de l'instruction des dossiers, des dispositifs en vigueur à la date du dépôt, de la validation par les instances décisionnaires du partenaire considéré. Les décisions font l'objet de conventions spécifiques établies entre le partenaire et le porteur de projet.

### 6.2. Le territoire signataire

En signant ce contrat de relance et de transition écologique, le territoire du Pays de Valençay en Berry assume le rôle d'entraîneur et d'animateur de la relance et de la transition écologique de son territoire.

Le territoire signataire s'engage à désigner dans ses services un(e) directeur(trice) responsable du pilotage du CRTE et à affecter un(e) chef(fe) de projet, responsable d'animer l'élaboration et la mise en œuvre du contrat, ainsi que l'évaluation. Le cofinancement du poste de chef(fe) de projet pourra être assuré par l'État Il(elle) pourra être assisté(e) d'animateur(trice)s chargé(e)s de faciliter l'émergence de projets et d'accompagner les porteurs (associations, entreprises, communes...).

Le territoire signataire s'engage à animer le travail en associant les acteurs du territoire et en travaillant étroitement avec les partenaires du contrat (collectivités, entreprises, État, établissements publics, habitants, associations...) afin d'initier et de catalyser la dynamique du territoire en faveur du projet de territoire. Le partage des orientations et des actions qui découlent du projet de territoire détaillé dans le CRTE est organisé localement au moment jugé opportun par la collectivité signataire, en accord avec l'État. Ce moment de partage a pour objectif, avant et également après la signature du CRTE, d'enrichir les actions, de favoriser la mobilisation autour du CRTE et l'émergence d'éventuels porteurs de projets.

Le territoire signataire s'engage à mobiliser les moyens, tant humains que financiers, nécessaires au bon déroulement du CRTE, ainsi qu'à son évaluation.

Le territoire signataire s'engage à la mise en œuvre des actions inscrites au CRTE, dont il est maître d'ouvrage.

### 6.3 L'État, les établissements et opérateurs publics

Conformément à la circulaire 6231/SG du 20 novembre 2020, l'Etat s'engage à travers ses services, services déconcentrés et établissements à accompagner l'élaboration et la mise en œuvre du CRTE, dans une posture de facilitation des projets.

L'appui de l'État porte en particulier sur l'apport d'expertises techniques et juridiques et la mobilisation coordonnée de ses dispositifs de financement au service des projets du CRTE.

L'État s'engage à optimiser les processus d'instruction administrative et à examiner les possibilités d'expérimentation de procédures nouvelles, ou de simplification de procédures existantes, sur la base de projets précis qui lui seraient présentés dans le cadre du CRTE.

L'État s'engage à étudier le possible cofinancement des actions inscrites dans le CRTE, qui seraient éligibles aux dotations et crédits de l'État disponibles.

Le soutien au territoire peut passer par un appui spécifique des établissements publics et opérateurs qui mobiliseront notamment des financements pour le montage des projets et les investissements. Ce soutien permettra de renforcer la capacité d'ingénierie, l'animation du territoire ainsi que les projets eux-mêmes.

En particulier :

- L'ADEME peut apporter un appui à travers un contrat d'objectifs transversal sur la durée du contrat de transition écologique et intervenir en soutien de certaines opérations du CRTE ;
- La Caisse des dépôts peut mobiliser la Banque des territoires pour accompagner les acteurs locaux dans leurs projets de développement territorial - conseil et ingénierie, prêts, investissements en fonds propres, services bancaires, consignations et dépôts spécialisés ;
- Le Cerema peut apporter un appui en matière de définition des projets de territoires, des actions complexes (ex : réseaux), des indicateurs et d'évaluation.

D'autres établissements publics ou opérateurs de l'État peuvent intervenir : l'Office français pour la biodiversité (OFB), l'Agence Nationale de l'Habitat (ANAH), l'Agence Nationale pour la Rénovation Urbaine (ANRU), la Banque publique d'investissement (Bpifrance), l'Agence française de développement (AFD), etc.

#### 6.4. Engagements de la Région

La Région en qualité de cheffe de file des politiques de transport, de formation professionnelle, d'aménagement du territoire, de développement économique, de tourisme et d'environnement, apportera son concours aux actions visées par le CRTE.

Son soutien s'exercera principalement au titre sa politique contractuelle avec les territoires qui s'appuie sur des programmes de développement intégrés, portés à l'échelle de bassins de vie sur la base d'un projet de territoire.

Sont en particulier concernées les thématiques suivantes s'inscrivant dans les priorités du CPER :

- Attractivité du Territoire : Atouts touristiques des territoires, projets Alimentaires Territoriaux
- Cohésion territoriale et sociale : structures d'exercice coordonné, revitalisation et renforcement de la centralité des villes moyennes et petites, renouvellement urbain des quartiers en politique de la Ville, maillage en équipements culturels de proximité, maillage en équipements sportifs structurants, notamment nautiques,
- Transition écologique et énergétique : isolation des bâtiments publics et logements sociaux, biodiversité, mobilités durables, notamment développement du vélo utilitaire, urbanisme durable (friches, renaturation, aménagements urbains favorisant l'adaptation au réchauffement climatique ...

Un certain nombre de projets sont à ce titre identifiés au CRST et ont vocation, quand ils nécessitent la conjugaison des financements Etat-Région, à figurer dans le CRTE.

Les actions inscrites au CRTE pourront ainsi bénéficier des financements d'ores et déjà inscrits dans le CRST Du Pays de Valençay en Berry en cours, ou à inscrire par simple transfert de crédits ou par avenant, ou à défaut, à inscrire lors d'un prochain Contrat régional à négocier pendant la durée du CRTE.

La Région pourra également, plus ponctuellement, apporter un appui financier aux opérations et actions inscrites au CRTE, via ses autres cadres d'intervention ou les dispositifs européens.

Ces opérations devront faire l'objet d'une sollicitation officielle de subvention, avec un dépôt de dossier complet. L'éligibilité sera instruite et étudiée au regard des dispositifs sollicités en vigueur et des disponibilités financières. La décision fera l'objet d'une délibération de la Commission Permanente de la Région.

Elle s'engage à désigner un ou des référents (référent politique et référent(s) issu(s) des services) pour participer à la gouvernance du CRTE ainsi qu'au dispositif de pilotage, de suivi et d'évaluation des actions et projets.

#### 6.5. Engagements du Département

Le Département, chef de file des politiques de solidarité sociale et très impliqué en matière de solidarité territoriale, apportera son concours au C.R.T.E. en utilisant ses moyens d'ingénierie et ses nombreux Fonds thématiques d'aide à l'investissement (Fonds Sportif, Fonds Patrimoine, Fonds de Soutien à la Petite Enfance, Fonds Socio-Culturel, Fonds Une Commune—Un Logement, Fonds Départemental d'Aide au Maintien des Activités Commerciales en Zone Rurale, Fonds d'Aide à l'Hébergement Touristique, mais aussi Fonds des Espaces Naturels Sensibles, Fonds des Espaces, Sites et Itinéraires, Fonds de Qualification – Requalification des sentiers de randonnées non motorisés / S.I.G. - P.D.I.P.R....).

Son Fonds généraliste, le Fonds d'Action Rurale, et ses déclinaisons (Fonds Bibliothèque, F.A.R. Sport, F.A.R. Culture, Fonds de Valorisation des Archives...) pourront également être utilisés pour établir les plans de financements des actions aidées par l'État au titre du C.R.T.E. ;

Le Département s'engage à désigner dans ses services un ou des référent (s) pour participer à la gouvernance du CRTE ainsi qu'au dispositif de pilotage, de suivi et d'évaluation des actions et projets.

Le Département s'engage à soutenir de manière prioritaire les actions et projets du CRTE qui sont compatibles avec ses politiques publiques et cadres d'intervention, sous réserve que les porteurs de projets déposent un dossier complet pour instruction et répondent aux sollicitations de la collectivité pour l'instruction du dossier et éclairer l'exécutif sur la décision à intervenir.

Le Département, via ses cadres d'interventions, pourra apporter un appui technique et financier aux opérations et actions inscrites au CRTE. Ces opérations devront faire l'objet d'une sollicitation officielle de subvention, avec un dépôt de dossier. L'éligibilité sera instruite et étudiée au regard des dispositifs sollicités en vigueur et des disponibilités financières. La décision fera l'objet d'une délibération de la Commission Permanente du Département.

#### 6.6. Engagements de la Banque des Territoires

La Caisse des Dépôts et ses filiales constituent un groupe public, au service de l'intérêt général et du développement économique du pays. Ce groupe remplit des missions d'acteur financier au service des politiques publiques conduites par l'Etat et les collectivités territoriales.

La CDC est organisée autour de 5 métiers : la gestion d'actifs, la gestion de participations stratégiques, les retraites et la solidarité, le financement des entreprises via BPI France, le financement des projets de territoire via sa direction : « la Banque des territoires ». Cette dernière concentre les moyens d'intervention dédiés aux territoires pour lutter contre les fractures sociales et territoriales : elle met à la disposition des territoires ses moyens en ingénierie et ses capacités de prêt à long terme mais également d'investissement en fonds propres.

Elle accompagne les porteurs de projet qui contribuent à des territoires plus attractifs, plus durables, plus connectés et plus inclusifs.

### Contribution au plan de relance

La Caisse des Dépôts contribue au plan de relance annoncé par l'Etat en y consacrant 26 Mds d'euros en fonds propres.

Ces 26 milliards d'euros permettront d'accroître le soutien de la Banque des Territoires en ingénierie, mais également d'investir dans des sociétés de projets aux côtés de collectivités locales (dans des sociétés d'économie mixte) ou d'acteurs économiques privés. Au-delà de sa contribution en fonds propres, la Banque des Territoires poursuit son activité de financement en prêts sur le Fonds d'épargne. Les dépôts sur les livrets d'épargne réglementée (livret A, livret de développement durable, livret d'épargne populaire) contribuent à la construction et à la rénovation énergétique des logements sociaux, mais également au financement des projets des collectivités locales.

La Banque des Territoires déploiera son plan d'action sur 4 axes prioritaires : la transition écologique, la santé et le vieillissement, l'attractivité économique des territoires à enjeux et le numérique.

### Rappels sur les modalités d'intervention de la Banque des territoires pour accompagner les projets locaux

Dans le cadre du déploiement d'un accompagnement sur mesure des projets de territoires des collectivités territoriales, la Banque des territoires accompagne l'émergence et la sécurisation des projets des collectivités ainsi que leur financement.

### Accompagnement à l'émergence et la sécurisation des projets des collectivités territoriales

#### Via un service de renseignement téléphonique et des conférences

La Banque des territoires via son service « Territoires Conseils » répond aux questions juridiques et financières des collectivités territoriales. Ce service est offert à toutes les communes de moins de 20 000 habitants, aux EPCI et aux communes nouvelles sans limite de taille. Contact : 0970 808 809

#### Via une plateforme numérique

La Banque des Territoires a créé une plateforme numérique <banquedesterritoires.fr> qui a pour ambition de faciliter l'accès des porteurs de projet à l'information territoriale ainsi qu'aux offres de la Banque des Territoires et à celles de ses partenaires. Cette infrastructure numérique simplifie l'accès des collectivités aux services suivants :

- des ressources juridiques et thématiques ;
- une newsletter sur l'actualité des collectivités territoriales (Localtis) ;
- une base de bonnes pratiques territoriales qui permet la mise en relation de porteurs de projet ;
- des guides pédagogiques sur les thématiques d'intérêt des élus ;
- la possibilité de s'inscrire à des web conférences et des téléconférences juridiques ;
- la possibilité de s'inscrire à des journées d'information à Paris et en région sur les sujets de préoccupations des élus ;
- la mise en relation avec un écosystème d'opérateurs publics et privés, qui peuvent contribuer à l'accélération des projets de territoire ;

#### Via un soutien à l'ingénierie des projets

La Banque des territoires peut apporter aux collectivités locales qui en ont le plus besoin :

- l'appui d'experts internes ;
- des cofinancements d'études (financement jusqu'à 50% / sous maîtrise d'ouvrage des collectivités) ;

L'objectif de ces appuis est de contribuer à des territoires plus connectés, plus inclusifs, plus durables et plus attractifs. Ils peuvent être mobilisés pour des études thématiques ou l'élaboration d'une stratégie territoriale.

### Financement des projets des collectivités territoriales

La Banque des Territoires apporte des solutions de financement de long terme aux collectivités territoriales.

#### Via des prêts sur fonds d'épargne

Pour soutenir l'investissement territorial, la CDC, apporte des financements de long terme aux collectivités territoriales.

Les caractéristiques des prêts de la CDC se distinguent des offres pratiquées par les autres acteurs du financement des collectivités territoriales à plusieurs titres :

- des conditions financières (taux d'intérêt et des modalités identiques et non discriminants pour toutes les collectivités), quelles que soient leur santé financière et leur localisation ;

- toutes les collectivités territoriales sont éligibles, y compris les plus petites d'entre elles sans montant plancher, ni plafond ;
- les durées de prêt sont exceptionnellement longues (alignées sur la période d'amortissement des actifs financés) et peuvent aller jusqu'à 60 ans.

Ainsi les prêts de la CDC visent notamment à soutenir des projets en faveur :

- de la rénovation des réseaux d'eau et d'assainissement ;
- de la rénovation énergétique des bâtiments publics ;
- de la construction et la modernisation des établissements éducatifs
- d'infrastructures de transport ;
- de Quartiers Prioritaires de la Ville ;
- d'« Actions Cœur de Ville » ;
- de la construction ou rénovation d'établissement médico-social ;
- de la construction ou rénovation de logements sociaux pour personnes dépendantes ;
- du développement territorial.

#### Via des investissements en fonds propres dans les projets territoriaux

La Banque des Territoires investit à long terme, en investisseur avisé, dans des projets territoriaux d'intérêt général qui contribuent à des territoires plus inclusifs, plus durables, plus connectés, plus attractifs.

La Banque des Territoires intervient principalement par des prises de participations dans des structures de projets, d'initiative publique, parapublique ou privée, en capital, compte-courant d'associés, titres participatifs, obligations convertibles ou avances remboursables. Elle peut également intervenir dans des sociétés multi-projets (fonds dédiés, foncières, entreprises publique locales et filiales associées, associations), l'intermédiation permettant, dans certains cas, de démultiplier les investissements de façon efficace.

Dans le cadre du Programme d'Investissements d'Avenir et du Grand Plan d'Investissement, la CDC est le principal opérateur, pour le compte de l'Etat, des actions s'adressant aux territoires, notamment dans les domaines de l'innovation territoriale, du numérique, de l'éducation et de la formation.

#### Contribution aux programmes nationaux territoriaux

La Banque des Territoires contribue à la mise en œuvre de certains programmes nationaux selon des modalités définies dans des conventions spécifiques à chaque programme.

Programme Action cœur de ville : la Banque des territoires est l'un des principaux partenaires de ce programme qu'elle accompagne en ingénierie et sur lequel elle mobilise ses financements (prêts et investissements).

Programme Petites Villes de Demain : en complément de ses prêts et de ses investissements, la Banque des territoires a mis en place une enveloppe de subventions pour soutenir l'ingénierie des territoires sélectionnés. Cette enveloppe sera mise en œuvre en Centre-Val de Loire par les Préfectures de département. Elle permettra de co-financer des chefs de projet du programme (25 % du coût), ainsi que des études (max 50 % du coût TTC) afin de faire émerger et sécuriser des projets.

La CDC participe également au financement du Programme Territoires d'Industrie (ingénierie et investissement).

### **6.7. Mobilisation des citoyens et des acteurs socio-économiques**

Il s'agit de renforcer la cohésion territoriale et l'appartenance nécessaires à la dynamique de transformation du territoire en mobilisant, écoutant, faisant participer les habitants et les acteurs socio-économiques à la décision du cap collectif.

La dynamique d'animation du projet vise une communication et une sensibilisation en continu pour permettre aux acteurs et partenaires de s'associer aux actions de transformation ; une attention particulière sera portée à la facilitation de la mobilisation citoyenne en faveur du projet collectif. Concrètement, la mobilisation des citoyens



peut prendre deux types de formes : la participation des publics à l'élaboration de la décision publique d'une part, et les initiatives citoyennes prises et mises en œuvre par les citoyens eux-mêmes d'autre part.

Les entreprises, de par leur impact sur l'environnement et l'emploi, sont des acteurs indispensables au projet de développement écologique et économique du territoire ; leur collaboration peut permettre d'identifier de nouvelles synergies en particulier dans une logique d'économie circulaire.

#### 6.8. Maquette financière

La maquette financière récapitule les engagements prévisionnels des signataires du contrat sur la période contractuelle, en précisant les montants :

- Des crédits du plan France relance ;
- Des crédits contractualisés (nouveaux engagements) ;
- Des crédits valorisés (rappels des engagements antérieurs et des dispositifs articulés non intégrés) ;
- Des actions financées par des conventions ad 'hoc avant la signature du CRTE ;
- L'engagement d'un comité des financeurs donnant sa validation des actions.

Les différents financeurs instruiront dans les meilleurs délais les demandes de participation, selon leurs modalités internes de validation pour les actions entrant dans leur champ de compétence.

La maquette financière peut être saisie dans la plateforme informatique dédiée.

## Article 7 – Gouvernance du CRTE

Les représentants de l'État et des collectivités territoriales porteuses mettent en place une gouvernance conjointe pour assurer la mise en œuvre, le suivi et l'évaluation du CRTE.

Cette gouvernance s'articule, selon leurs domaines de compétences respectifs, avec le comité stratégique du plan de relance tel que décrit dans la circulaire et le comité local de cohésion des territoires (CLCT). Le CLCT participe à la définition d'orientations stratégiques communes en matière d'ingénierie au profit des collectivités territoriales et de leurs groupements à l'échelle départementale.

Cette comitologie, par la dimension intégratrice des CRTE, a vocation à s'articuler voire intégrer les comitologies existantes, dans un souci d'efficacité et de cohérence.

### 7.1. Le comité de pilotage

Le comité de pilotage est placé sous la coprésidence du Préfet et du Président du Pays de Valençay en Berry.

Il est composé de représentants de l'exécutif et des services du territoire du Pays de Valençay en Berry., de la Communauté de communes Chabris Pays de Bazelle, de la Région de Levroux, du Chatillonnais en Berry Ecueillé-Valençay, des services de l'Etat, de l'ADEME et de la Caisse des dépôts – Banque des territoires, ainsi que d'autres établissements publics et opérateurs mobilisés en appui du CRTE, et de représentants des collectivités départementales et régionales.

Des comités techniques territoriaux chargés de préparer les différents axes et programmes opérationnels du CRTE pourront être réunis en amont.

Il siègera au moins une fois par an pour :

- Valider l'évaluation annuelle du CRTE soumise par le comité technique, sur la base des indicateurs de suivi définis pour le CRTE ;
- Examiner l'avancement et la programmation des actions ;
- Étudier et arrêter les demandes d'évolution du CRTE en termes d'orientations et d'actions (inclusion, adaptation, abandon...), proposées par le comité technique ;
- Décider d'éventuelles mesures rectificatives.

### 7.2-1 Le comité technique

Le comité technique est coprésidé par les représentants de l'Etat et du Président du Pays de Valençay en Berry. Il associe les représentants des différents co-signataires du contrat. Il est chargé du suivi de l'avancement technique et financier du CRTE et de rendre compte au comité de pilotage dont il prépare les décisions.

Il se réunira au moins deux fois par an pour :

- Veiller en détail au bon déroulement des actions prévues au contrat, vérifier l'avancement des dossiers, analyser les éventuelles situations de blocage pour proposer des mesures visant à permettre l'avancement des projets ;
- Établir et examiner le tableau de suivi de l'exécution du CRTE ;
- Mettre en place les outils d'évaluation et analyser les résultats des évaluations ;
- Étudier et valider les demandes d'adhésion à la charte partenariale d'engagement ;
- Étudier et statuer sur les évolutions des fiches orientations ;
- Étudier et statuer sur les évolutions et les propositions d'ajouts de fiches projets et fiches actions.

### 7.2-2. Le comité technique territorial

Il est créé un comité technique territorial permettant au conseil des Maires de suivre les travaux des comités techniques partenariats. Le comité technique territorial est composé du Conseil des maires, il associe les maires des communes constituant les Communautés de communes. Il pourra également s'agir du Comité Syndical du Pays qui rassemble les communautés de communes et 2 élus par communes du territoire.

### 7.2-3. Le comité technique Partenariat

Le territoire a décidé de mettre en place un Comité des partenaires (Comité technique partenariat).

Dans la phase de préparation du CRTE puis son exécution, les signataires s'engagent à associer à leurs travaux les représentants des institutions suivantes sur les thématiques ayant attrait à leurs spécialités :

- Les organismes consulaires ;
- Les fédérations professionnelles ;
- Les associations de défense de l'environnement ;
- Les acteurs de l'économie sociale et solidaire ;
- Les associations représentant les commerçants et ou artisans locaux ;
- CAF – MSA ;
- L'association Familles rurales ;
- Les associations diverses.

Un responsable issu de l'exécutif communautaire sera désigné pour encadrer et manager le comité technique partenariat et il sera dans la mesure du possible secondé par un membre issu d'une des associations concernées par la thématique du comité technique partenariat.

### 7.3. L'articulation avec les autres instances locales de suivi des projets

Le CRTE s'inscrit dans un contexte marqué par :

- La mise en œuvre territorialisée du plan de relance et son suivi dans les comités de pilotage et de suivi de la relance ;
- Le déploiement des comités locaux de cohésion territoriale qui suivent l'installation de l'agence nationale de cohésion des territoires.

Dans ce contexte, il appartient au préfet, délégué territorial de l'ANCT, de veiller à l'articulation et à la cohérence entre les projets et actions portées par le CRTE, et les orientations fixées par le comité local de cohésion territoriale.

Le préfet organise, par ailleurs, la remontée d'informations au sujet des actions du CRTE financées par des crédits du plan de relance vers les comités régionaux de pilotage et de suivi de la relance.

## Article 8 - Suivi et évaluation du CRTE

Un tableau de bord de suivi du CRTE est établi, régulièrement renseigné, décrivant l'avancement des orientations et actions (taux de réalisation, mobilisation des moyens et financement, indicateurs...). Il est tenu à jour sous la responsabilité d'un binôme désigné de représentants du territoire concerné et de l'État, membres du comité technique. Il est examiné par le comité technique et présenté en synthèse au comité de pilotage. D'autres tableaux de bord partagés, complémentaires, peuvent être établis, en fonction des besoins.

A terme, la plateforme CRTE pourrait être l'outil de renseignement de ces tableaux de bord en vue de leur mise à disposition selon une régularité à définir localement, auprès de l'ensemble des parties prenantes.

Le dispositif d'évaluation, articulé sur plusieurs niveaux (intégralité du CRTE, orientations et actions) avec la définition des indicateurs et la désignation des acteurs en charge de son fonctionnement, fera l'objet de comptes rendus réguliers devant le comité technique, et une fois par an devant le comité de pilotage. Il s'intégrera au dispositif national d'évaluation de l'ensemble des CRTE.

Le CEREMA pourra apporter des conseils méthodologiques pour la définition des indicateurs et du dispositif d'évaluation du CRTE.

## Article 9 - Résultats attendus du CRTE

Les résultats du CRTE seront suivis et évalués. Le ou les indicateurs à l'aune desquels ces résultats sont évalués seront choisis en cohérence avec l'objectif recherché lors de la mise en œuvre de l'action. L'évaluation est menée sur la base d'indicateurs quantitatifs et qualitatifs, au regard des objectifs de la SNBC.

Les objectifs détaillés sont précisés dans chaque fiche action en annexe 3.

Les indicateurs de suivi seront précisés dans une annexe 4-3 à venir.

Si la liste d'actions arrêtée à la date de signature est complétée au cours de l'exécution du contrat par de nouvelles actions, ces dernières seront prises en compte dans l'évaluation finale du CRTE.

Les valeurs des indicateurs pourront être saisies dans la plateforme informatique dédiée, selon la forme qui suit :

*Orientation 1 à 13*

Indicateur	Référence	Objectif

## **Article 10 – Entrée en vigueur et durée du CRTE**

L'entrée en vigueur du CRTE est effective à la date de signature du présent contrat.

La durée de ce contrat est de six ans.

Au terme du contrat, un bilan sera conduit pour en évaluer les résultats et les impacts.

## **Article 11 – Evolution et mise à jour du CRTE**

Le CRTE est évolutif. Le corps du CRTE et ses annexes peuvent être modifiés par avenant d'un commun accord entre toutes les parties signataires du CRTE et après avis du comité de pilotage. C'est notamment le cas lors d'une évolution de son périmètre ou du nombre d'actions.

## **Article 12 - Résiliation du CRTE**

D'un commun accord entre les parties signataires du CRTE et après avis favorable du comité de pilotage, il peut être mis fin au présent contrat.

## **Article 13 – Traitement des litiges**

Les éventuels litiges survenant dans l'application du présent contrat seront portés devant le tribunal administratif de Limoges.

Signé en 5 exemplaires, le 14 décembre 2024

Le Préfet de l'Indre



Stéphane BREDIN

Le Président du Pays de Valençay  
en Berry



Jean AUFRÈRE

Le Président de la Région Centre -  
Val de Loire



François BONNEAU

Le Président du Conseil  
départemental de l'Indre

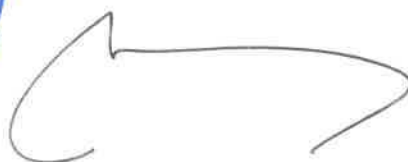

Marc FLEURET

La Directrice régionale de la Banque  
des Territoires



Sophie FERRACCI

## **Sommaire des annexes**

**Annexe 1 – Diagnostic du territoire**

**Annexe 2 – Orientations stratégiques**

**Annexe 3 – Fiches actions 2021 / Fiches projets 2022**

**Annexe 4 – Tableaux de synthèse du CRTE**

4-1 Porteurs de projets et cibles

4-2 Maquette financière

4-3 Indicateurs de suivi (à venir)



# AMBITION 2026

Faire ensemble le Pays de  
Valençay en Berry



NOTRE PROJET  
DE TERRITOIRE

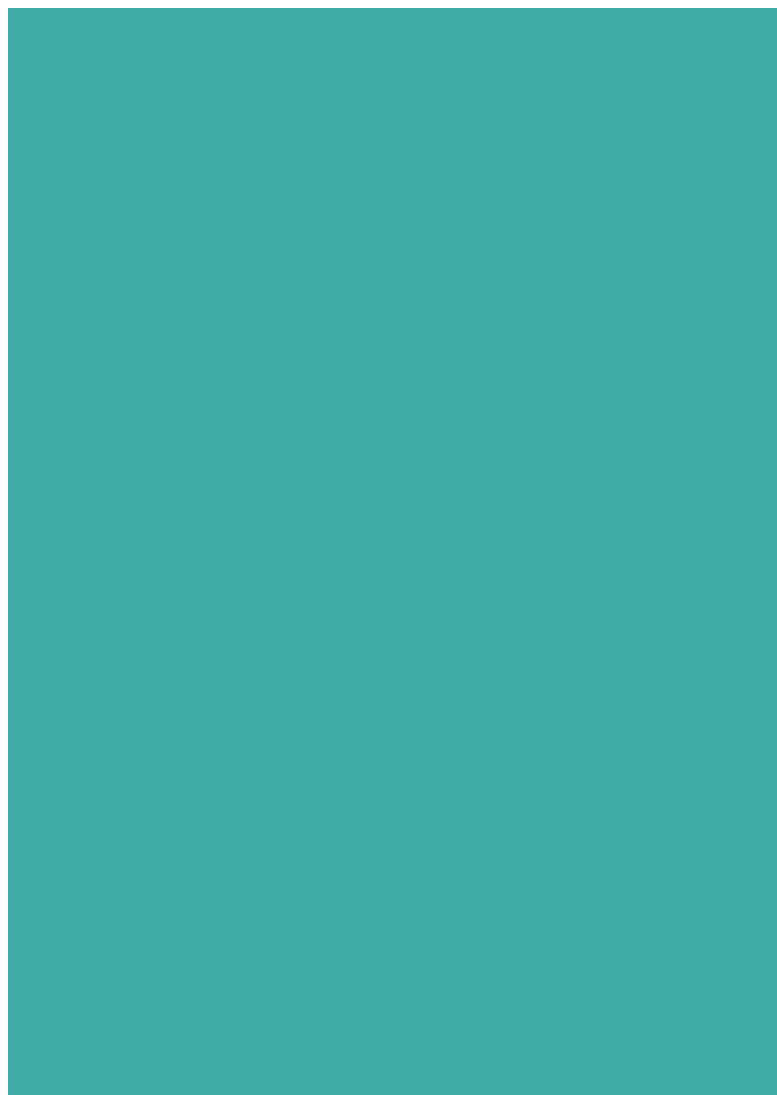

# Sommaire

Le territoire .....	p.4
Le rôle du Pays .....	p. 5
Diagnostic de territoire .....	p. 7
Les grands défis du territoire .....	p. 24
Le projet de territoire .....	p.26
Orientation 1 .....	p. 28
Orientation 2 .....	p. 38
Orientation 3 .....	p. 50

# Le territoire



1  
territoire rural à faible densité  
de population

140 881  
hectares

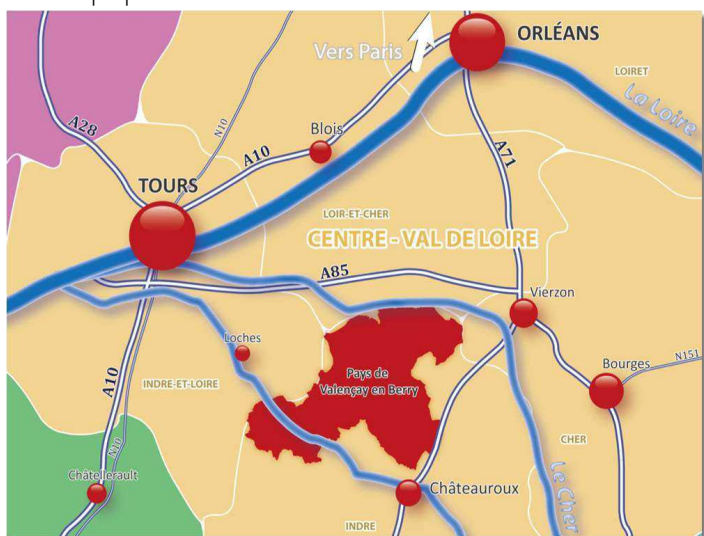

48  
communes

4  
communautés  
de communes

29 467  
habitants

3  
pôles limitrophes qui  
contrecarrent l'absence  
de ville centre

12  
bourgs centres

Afin d'asseoir son attractivité et développement territorial, l'ensemble du territoire se structure sur des échelles locales dites "échelles de proximité" qui se confèrent entre elles des rôles pour le développement global du territoire.

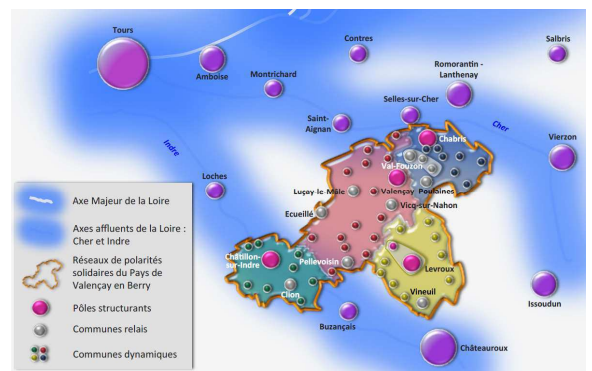

Les **pôles structurants** que sont Chabris, Levroux, Valençay et Châtillon se doivent de rayonner à l'extérieur du territoire et assurer pour leur population un pouvoir attractif en termes de services, équipements, commerces et emplois.

Les **communes relais** sont des pôles de services, d'emplois et de population qui permettent de satisfaire les besoins quotidiens des habitants, des touristes et des acteurs économiques. Ils doivent poursuivre leur développement tant démographique, résidentiel et économique.

Les **pôles de proximité**, communes rurales, sont nécessaires à la structuration du territoire dans sa diversité. Ils permettent d'assurer le renouvellement de l'équilibre générationnel et social de la population.

**L'ensemble de ces 48 communes et de leur diversité de développement constitue les axes forts du potentiel d'attractivité du territoire et donc du développement de demain.**

**Le projet de territoire, sa mutation économique et sa transition écologique ne pourra se faire sans l'une de ses parties prenantes.  
L'ambition est bien de faire ensemble "Le Pays de Valençay en Berry"**

# Rôle du Pays

## Le rôle du Pays de Valençay en Berry



Le Pays de Valençay en Berry est un Syndicat Mixte composé de communes, communautés de communes, du Conseil départemental et du Conseil régional. Il a pour objet d'élaborer et de mettre en œuvre une politique commune de développement local et d'aménagement du territoire "dit projet de territoire".

De par la loi, son organisation et **notifié dans ses statuts**, le Pays :

- s'organise pour coordonner, animer et mobiliser les différents acteurs publics et privés du territoire
- conduit les réflexions et mène des études ou opérations de développement et d'aménagement à l'échelle du territoire
- contractualise avec nos partenaires financiers pour concourir au développement du territoire
- aide à l'élaboration de stratégies territoriales
- coordonne la politique de communication du territoire
- réalise des prestations de services pour le compte d'une collectivité, d'un EPCI, d'un syndicat.

## Les missions du Pays de Valençay en Berry

Le Pays permet de créer une dynamique territoriale de développement local en travaillant grâce à une concentration de moyens pour la mise en œuvre et le suivi des programmes engagés.

### Les programmes financiers

- Le **Contrat régional de Solidarité territoriale** (2016-2022). Le contrat régional de Pays concrétise le partenariat entre la Région et les acteurs du territoire autour d'objectifs partagés de développement durable : Plan climat énergie, biodiversité, logements, espaces publics, emploi et économie locale, services à la population
- Le **Contrat de ruralité** (2017 - 2020) porté pour les 4 communautés de communes du Pays autour de 6 thématiques prioritaires : accès aux services et aux soins, revitalisation des bourgs-centres, attractivité, mobilités, transition écologique, cohésion sociale.
- Le **Contrat d'Objectif Territorial des énergies renouvelables thermiques** en partenariat avec l'ADEME et le Conseil régional visant à rendre accessible sur les territoires les aides financières pour les projets d'investissements d'énergies renouvelables thermiques.



## Nos politiques publiques et stratégies de développement

Le Pays mène, coordonne et anime des réflexions stratégiques pour le territoire. Ce travail en amont des actions concrètes vise à la mise en œuvre de projets de développement nécessaire à la feuille de route du territoire :

- Son schéma de cohérence territoriale rural
- L'Opération Programmée d'Amélioration de l'Habitat
- un Contrat Local de Santé
- Un schéma écologique Trame Verte et Bleue
- Une stratégie de développement touristique
- Un programme alimentaire de territoire
- Un contrat territorial de bassin versant du Fouzon

### L'ingénierie locale

Pour répondre aux missions du territoire, le Pays s'appuie sur une équipe d'ingénierie pluridisciplinaire et transversale. En parallèle, le territoire sait travailler de concert avec les équipes locales d'ingénierie (communautés de communes, communes, syndicats etc.)

## Le lien avec nos partenaires



Les relations du Pays avec les autres structures du territoire :

- avec **les communautés de communes** (Chabris Pays de Bazelle, Châtillonnais en Berry, Ecueillé Valençay, de la Région de Levroux). Le Pays travaille de concert et en efficacité pour mettre en œuvre les objectifs prioritaires et stratégiques définis au niveau local
- avec son **Conseil de Développement**. Dans un souci d'appropriation citoyenne des questions sur le territoire, le conseil de développement est associé à toutes les démarches. Il est force de proposition et peut proposer, en accord avec le syndicat mixte des thématiques de développement
- avec le **Conseil Départemental, le Conseil régional, l'Etat** et ses agences régionales (dont l'ADEME ou l'Agence de l'Eau). Le Pays est le relais sur son territoire des politiques des instances régionales, départementales et nationales et en assure la mise en cohérence.

# Diagnostic du territoire

## La population du Pays de Valençay en Berry

Données chiffrées

22 hab/km<sup>2</sup> plus faible comparé à l'Indre et ses 33 hab/km<sup>2</sup>)

13% de la population totale de l'Indre

Aucunes villes importantes sur le territoire

Age moyen de 48 ans sur le territoire, plus élevé que dans l'Indre et la région Centre - Un indice de vieillissement qui continue de croître

### Une trajectoire démographique en baisse

Le repli démographique subit depuis de longues dates ne s'inverse pas. En 1975, la population du territoire culminait à 36 289 hab pour en compter 29 467 hab en 2018.

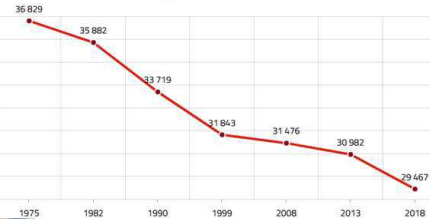
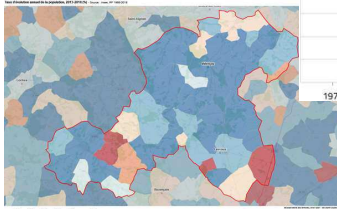

Toutefois, une dynamique démographique concerne les rives Nord et Sud du territoire, liée au desserrement de la vallée du Cher et de Châteauroux, mais aussi dans une moindre mesure du desserrement de Valençay.

### Une jeunesse et des actifs qui se raréfient

Le territoire connaît un déficit de jeunes actifs de 20 à 39 ans qui met en lumière la question de renouvellement de la population et une difficulté grandissante du tissu économique pour trouver de la main d'œuvre.

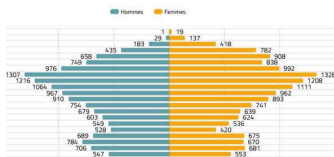

En parallèle, le vieillissement de la population peut être un atout de développement autour du cadre du "bien vivre" sa vieillesse en milieu rural tout en développant un cadre de vie adapté aux besoins des personnes âgées

### Un territoire qui n'attire plus ou moins

Le territoire présente un solde migratoire insuffisamment élevé voire déficitaire sur la période 2013 à 2018 (+0,5% par an de 2008 à 2013 et -0,1% de 2013 à 2018) pour compenser un solde naturel également déficitaire (-0,9% par an de 2013 à 2018) et permettre de soutenir la croissance démographique (-1 point par an). Toutefois, il attire et "conserve" des

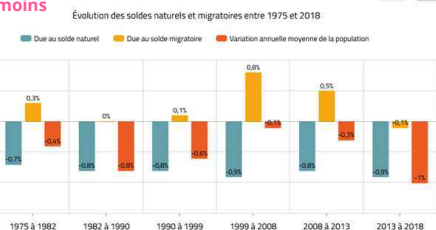

populations principalement les retraités surreprésentés (44% de la population en 2018) et particulièrement dans la CC du Châtillonnais en Berry (48,5%). Cette tendance tend quelque peu à s'inverser récemment en raison d'un prix de l'immobilier inférieur aux territoires voisins. La crise covid a été ressentie sur le territoire par l'attrait de nouveaux actifs "urbains" en soif d'espaces pour réaliser leur télétravail.

### Les enjeux

- Attirer et garder les jeunes actifs sur le territoire
- Diversifier les services et équipements pour maintenir les populations et en attirer de nouvelles (télétravailleurs)
- Adapter l'offre de logements vers des biens fonctionnels pour la typologie de la population (personnes âgées notamment)
- Profiter des attraits du territoire (ressources naturelles, patrimoine bâti, historique et gastronomique) comme leviers à l'accueil de nouvelles populations
- Étudier la possibilité de développement autour d'une silver économie rurale



## Le développement économique du territoire

**Données chiffrées**

Une perte de plus de 4000 emplois en 20 ans

Une représentation importante des fonctions agricoles (1027 emplois) et des services de proximité (1039 emplois)

Sur 100 actifs occupés sur le Pays, seuls 79 emplois sont offerts (une attractivité par l'emploi très faible)

11 % de chômage en 2012 moins élevé qu'au niveau du département et de la région (12 % chacun).

### L'emploi en Pays de Valençay en Berry

Depuis les années 1980 et les phases successives de restructuration de l'industrie et de l'agriculture, le Pays a perdu 4 108 emplois. L'emploi poursuit son recul : - 0,8 %/ an dans un contexte régional lui-même affecté par les crises macro-économiques financières et budgétaires récentes. Néanmoins, tous les espaces de vie du Pays de Valençay en Berry ne connaissent pas le même rythme de perte d'emploi. La CC Chabris Pays de Bazelle enregistre une baisse de l'ordre de -0,85 %/ an de 2013 à 2018, alors que la CC de la Région de Levroux affiche une diminution de 2,5 %/ an.

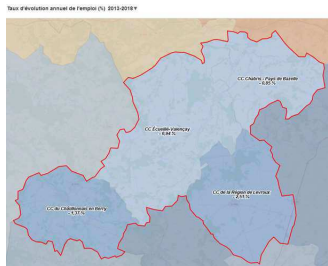
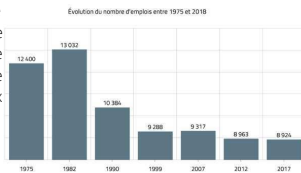

En parallèle, le territoire connaît une attractivité par l'emploi la plus faible du département et des territoires limitrophes et qui continue de diminuer depuis des décennies. Malgré cela, le territoire connaît une pluralité des pôles d'emploi qui maille le territoire et constitue des espaces de vie spécifiques et complémentaires. Enfin, le territoire a investi depuis des années sur des parcs d'activités (210 ha maillent le territoire) et une politique grandissante d'accueil des entreprises (pépinières, etc.)

### Les indicateurs socioéconomiques

La population active "occupée" du territoire est composée majoritairement d'employés (29,1 %) et d'ouvriers (31,2 %), même si les tendances s'affirment en une légère diminution des ouvriers et exploitants (- 6,2 %/an) à l'échelle du Pays de Valençay en Berry.

Diplôme le plus élevé de la population non scolarisée de 15 ans ou plus

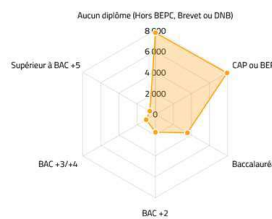

Évolution de la répartition des actifs par CSP entre 1999 et 2017

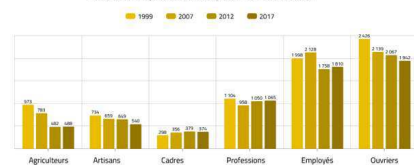

En corrélation, le niveau de formation des actifs sur le territoire est faible (11,8% des personnes de 15 ans ou + sont diplômées du supérieur, dont 4,5 % ont un diplôme du supérieur long (supérieur à Bac+2) et 7,3 % du supérieur court (inférieur à Bac+3) et le salaire est bas en comparaison au département de l'Indre et de la Région. Ce constat tend toutefois à s'infléchir grâce à l'attraction des personnes de plus en plus diplômées : + 3,4 % pour l'enseignement supérieur court et + 4,3 % pour l'enseignement supérieur long.

### Identification économique du territoire

La CC Chabris Pays de Bazelle affiche une santé économique en croissance expliquée par des ressources mobilisées en faveur de l'implantation d'entreprises (pépinière d'entreprises, foncier économique...). La CC de la Région de Levroux est en phase de restructuration. Cela s'explique par une montée en puissance de l'économie présente en lien avec le desserrement de Châteauroux, mais également par l'intermédiaire d'un soubresaut des activités industrielles.

Évolution des emplois au lieu de travail par secteur d'activité entre 2008 et 2018

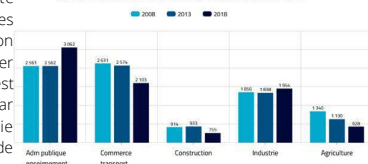

Les deux autres CC sont en difficulté. Les causes sont à chercher dans des forces internes peu porteuses (population en baisse, difficulté à maintenir les populations les plus jeunes), mais aussi par la disparition d'entreprises industrielles, artisanales et de commerces.



### Une activité économique spécifique aux territoires ruraux

Le tissu économique du Pays présente certaines spécificités propres d'un point de vue économique. Ainsi, les secteurs de l'agriculture (10,5 %, 887 emplois), de l'industrie (22,2 %, 1 875 emplois) et de la construction (8,6 %, 725 emplois) dans une moindre mesure caractérisent le territoire. Cette identité agricole et industrielle est caractéristique des territoires ruraux. Elle a su résister sur le territoire grâce au maintien de certains savoir-faire, notamment dans la valorisation des productions de l'agriculture et de l'habillement (avec la présence de mégisseries).

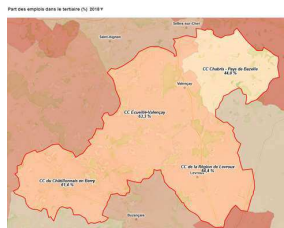
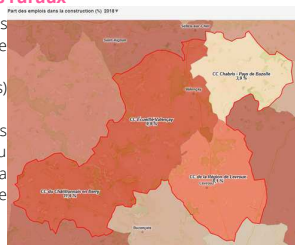

Toutefois, la présence discrète des services marchands peut constituer un frein à l'attractivité résidentielle, voire économique du territoire. Aussi, le développement de certains services à la population (restauration, commerce, etc.) et des entreprises (activités de soutien administratif et de gestion, etc.) pourrait accompagner le renouvellement de l'image du territoire. En donnant corps à une diversification économique plus importante par les services, certains habitants pourraient trouver les conditions adéquates à leur installation. De la même façon, les

entreprises, notamment agricoles et industrielles, pourraient bénéficier de la présence de services connexes indispensables à leur développement.

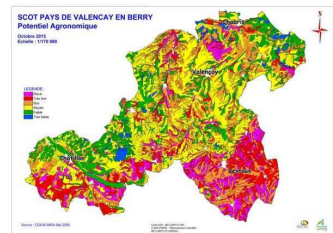

### Zoom "sur l'agriculture productrice et de qualité"

Le territoire du Pays de Valençay en Berry est déployé sur deux régions naturelles : le Boischaud Nord et la champagne Berrichonne.

D'un point de vue agronomique, notre territoires est très hétérogène (avec notamment des secteurs à forts potentiels agronomiques : la champagne berrichonne, les vallées du Modon et du Traine-Feuilles, le Val de l'Indre, etc.)

Le territoire est partagé entre les productions animales présentes sur la frange ouest et nord et les secteurs grandes cultures situés en Champagne Berrichonne. Il semble particulièrement intéressant de prendre en considération les mutations agricoles depuis les années 2000. La plus symptomatique d'entre elles et que l'on peut rencontrer dans d'autres territoires, concerne l'évolution d'un territoire typé « élevage » vers « Céréales et oléo protéagineux » ou « Cultures générales ». Cette modification peut traduire un phénomène d'abandon de l'élevage au profit de la conduite des grandes cultures.

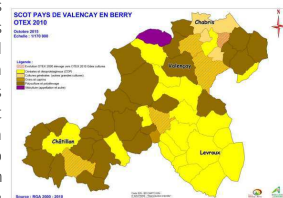

- Le nombre d'exploitations agricoles poursuit sa régression (perte de 27% des exploitations sur le territoire entre 2000 et 2010, y compris dans le secteur viticole)
- une croissance continue de la taille des exploitations (augmentation de 31% en 10 ans)
- le défi du renouvellement des exploitations (âge moyen des chefs d'exploitants est de 52 ans. Seulement 5% ont moins de 30 ans).
- la présence d'une activité économique non négligeable qui se décline dans des industries agroalimentaires : Huilerie Vigean, Laiterie de Varennes, ...

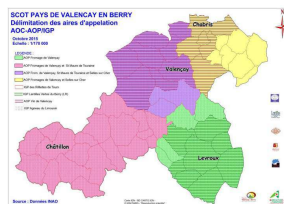

Le territoire est densément couvert par ces différents signes officiels de qualité. Avec 3 AOP fromagères caprines (Valençay, Selles-sur-Cher, Sainte-Maure-de-Touraine), 1 AOC viticole (Valençay), des IGP variées en viande (Agneau du Limousin, Volaille du Berry), en vin (IGP Val de Loire Berry), en produits transformés (Rillettes de Tours), et en production végétale (Lentille Verte du Berry également concernées par une labellisation "Label Rouge") mais aussi des producteurs engagés dans des démarches d'agriculture biologique (fromage, légumes, grandes cultures, pommes, etc.). Plusieurs exploitants ont d'ores et déjà engagé la diversification agricole et des ventes directes de légumes et de fruits, de viande (porc, bœuf, volaille, foie gras), de fromages de chèvres, de vins, de miel, de confitures, glaces... Tous ces produits du terroir (dont certains issus de l'agriculture biologique) garantissent aux consommateurs fraîcheur, qualité, origine et traçabilité.



### Zoom "sur le tourisme, élément fédérateur de l'économie locale"

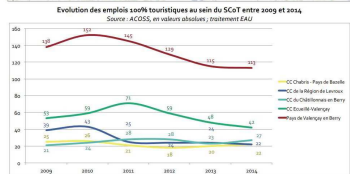
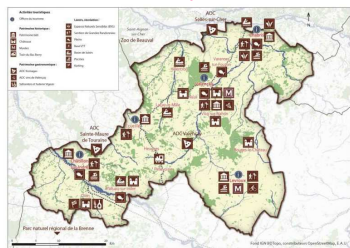

Bien qu'en accroche des grands territoire touristiques majeures (Château de La Loire, PNR de la Brenne ou encore Zoo de Beauval) le territoire du Pays présente une offre touristique diverse orientée vers la nature, le plein air, le patrimoine historique (châteaux de Valençay, Bouges-le-Château), les parcs, les jardins et le patrimoine gastronomique.

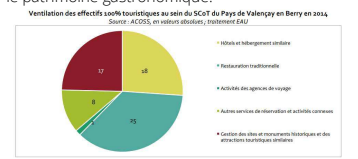

Bien que le territoire dispose d'un patrimoine riche de rayonnement régional et qui attire aussi bien des clients anglais, belges, russes ou encore allemands, l'économie touristique connaît un recul sur le territoire qui va encore s'accroître en raison de la crise sanitaire.

- Les enjeux**
- Relancer la compétitivité du territoire et le renouvellement des populations actives
  - Mettre en œuvre une politique économique rayonnante sur le territoire et tirer profit des attraits du territoire (silver économie, agriculture, tourisme).
  - Profiter des attraits du territoire comme leviers à l'accueil de nouveaux actifs
  - Favoriser le développement des savoir-faire locaux source de développement économique (mégisserie, agriculture)
  - Structurer une offre de formation et de transmission des savoirs

### Urbanisme et Habitat

**Données chiffrées**

- 47% de logements antérieurs à 1946
- 12 communes relais qui structurent le territoire, son urbanisation et son développement
- Un territoire naturellement riche et préservé mais un paysage peu identifié

#### Le parc résidentiel du territoire, source d'attractivité ?

Le territoire du Pays ne connaît pas de fractures en nombre de logements pour attirer des nouveaux habitants, même si la majorité des logements se concentrent dans les principaux pôles de vie : Valençay, Luçay-le-Mâle, Ecueillé, Châtillon-sur-Indre, Levroux, Chabris. Par ailleurs, le nombre de résidences secondaires est parfois élevé dans certaines communes. ce point est à relever et source de développement depuis les différentes périodes de crises sanitaire car certaines de ces résidences sont désormais occupées par des urbains souhaitant revenir à la campagne.

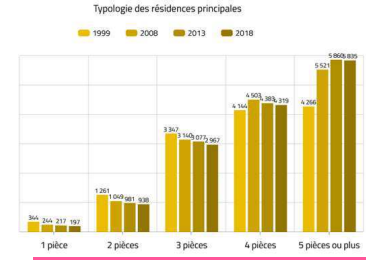
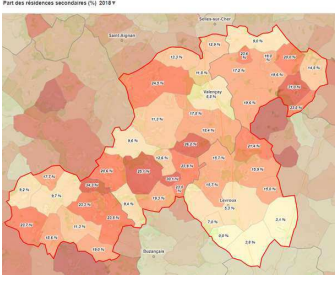

#### Qualité du parc résidentiel

Le territoire propose un parc de logements très ancien (47,4 % de logements antérieurs à 1946) caractéristique des territoires dotés d'un capital patrimonial élevé. 94% des ménages vivent en maison bien au-delà de la moyenne départementale (+11 pts) qui atteste d'un mode de fonctionnement social propre au territoire et de l'habitat où 41% du parc résidentiel est composé de biens de grande taille (5 pièces ou plus sur le Pays.)





### Le marché de l'immobilier et du foncier

Le territoire présente des prix immobiliers très attractifs vis-à-vis de son environnement régional. Seuls Ecuillé et Chabris présentent un prix légèrement plus élevé que dans les autres pôles du territoire. ce constat est à corrélérer avec la proportion élevée de propriétaires sur notre territoire en comparaison des territoires limitrophes et qui ne cesse d'augmenter.



### Une urbanisation mesurée

Au regard des données sur l'évolution de la tache urbaine, il est constaté que l'urbanisation est globalement cohérente, mesurée et respectueuses des espaces agricoles.

- Toutefois, le territoire du pays a subi une urbanisation en deux teintes :
- La période de 1960 au début des années 2000, au cours de laquelle une urbanisation au « coup par coup » semble prédominer, avec un relatif étalement urbain ;
  - La période postérieure à 2000, marquée par une meilleure structuration spatiale de l'habitat, avec une part importante de nouvelles constructions au sein de l'enveloppe urbaine des bourgs.

Le SCOT du Pays a permis notamment la prise en compte d'une adéquation à trouver entre les besoins de développement de l'ensemble du territoire et les besoins de lisibilité à engager auprès du monde agricole. Par ailleurs, le service d'instruction du droit des sols mutualisé par le Pays de Valençay en Berry permet d'accompagner sur le long terme les questionnements et problématiques des communes et communautés de communes.



### Une mosaïque paysagère

Le Pays est scindé du nord au sud par deux grandes régions naturelles, véritables marqueurs paysagers :

- Le Boischaud nord ou Gâtine de l'Indre, est constitué de bocage ouvert, de sols hydromorphes et est coupé par des vallées,
- La Champagne berrichonne est faite de plaines ouvertes qui dégagent le champ visuel sur le lointain. Elle est également composée d'un sol généralement calcaire voué à la grande culture.

Cette richesse paysagère, qu'il convient de préserver et d'éviter toute forme de banalisation conforte le potentiel d'attractivité du territoire.

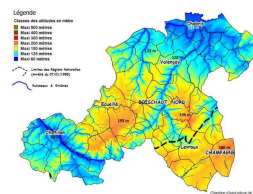
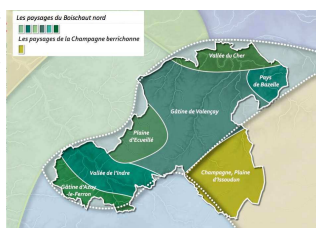

Le Pays de Valençay en Berry est situé sur un territoire vallonné, façonné par un réseau hydrographique dense particulièrement prégnant dans la partie du Boischaud Nord, ce qui accentue les différences paysagères avec la partie sud, celle de la Champagne Berrichonne.

Par ailleurs, cette présence structure aussi les espaces du Pays de Valençay en Berry dans les modes de vivre du territoire. Ainsi, sa préservation et sa valorisation sont essentielles au maintien de cette diversité au sein même du Pays.

### Les enjeux

- Favoriser le développement d'une offre diversifiée de logements en réponse aux besoins spécifiques de la population
- Promouvoir la réhabilitation du patrimoine bâti des centres urbains et sa remise sur le marché
- Développer des produits résidentiels diversifiés et appropriés au vieillissement
- Promouvoir la qualité architecturale des constructions, des aménagements, des initiatives publiques
- Susciter les démarches en matière de préservation et d'identification du paysage identitaire



## Services et Équipements



Données chiffrées

Une couverture numérique et téléphonique limitée  
Des problématiques de mobilité et d'intermodalités  
Un niveau d'équipements satisfaisant mais correspondant une identité rurale et pose des problèmes de développement

### Mobilités et infrastructures

Le Pays de Valençay est connecté vers l'extérieur par :

- La ligne TER Luçay-le-Mâle / Salbris qui offre un service limité en nombre de missions journalières, sachant qu'entre Luçay-le-Mâle et Valençay, la desserte s'effectue par car ;
- La ligne TER par car qui permet à Châtillon-sur-Indre de être reliée à Châteauroux, Loches et Tours ;
- La sortie n°11 "Brion" de l'autoroute A20 qui permet de rejoindre Vierzon, le territoire étant également bordé par l'A85 vers Tours, Angers
- Les axes transversaux des RD 956 et 943 qui donnent un accès à Châteauroux, Romorantin-Lanthenay et à la vallée du Cher.
- La desserte en bus du territoire comprend une offre de transport collectif lié au Transport à la Demande correspondant à des déplacements occasionnels

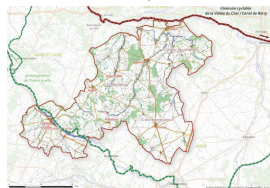
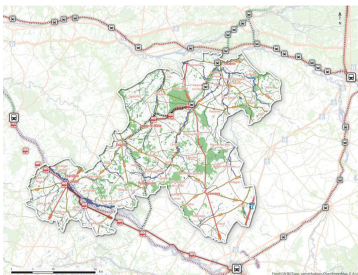

En terme de mobilité douce, le Pays de Valençay en Berry dispose au nord du Pays de l'Axe de la vallée du Cher et du Canal de Berry qui reliera Tours à Bourges en passant par Vierzon et Saint-Aignan-sur-Cher. Le seul itinéraire qui traverse le Pays du Valençay en Berry est l'Indre à vélo, entre Fléré-la-Rivière et Clion, via Châtillon-sur-Indre. des projets structurants sont en réflexion pour relier le centre du territoire à ces itinéraires cyclables.

### Accessibilité numérique du territoire

La couverture numérique sur le Pays de Valençay en Berry est partielle car seule la CC Chabris Pays de Bazelle, ainsi que les villes les plus importantes de chacune des intercommunalités, disposent d'un débit supérieur 30 Mbits/s, même le déploiement de la fibre optique se précise sur le territoire.

De nombreuses zones blanches mettent une grande partie du territoire du SCoT en dehors du champ des communications modernes.

Cette donnée pose l'enjeu de l'accès aux usages du territoire via les fonctionnalités numériques à l'image de l'e-médecine, l'e-commerce, l'e-learning, pour les entrepreneurs, les touristes, les résidents, les personnes âgées, les jeunes, les actifs, les personnes handicapées, etc. Plus encore, le déploiement de la fibre optique intéresse au premier chef l'attractivité du territoire, dans un univers où le numérique est devenu un service de base.

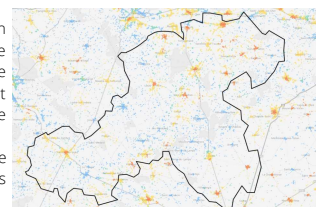

### Équipements

Le territoire dispose d'un maillage en équipements et services assez dense. L'offre d'équipements et de services se concentre pour moitié dans les cinq principales villes du Pays : Châtillon sur-Indre (121 éqpts), Levroux (113 éqpts), Valençay et Chabris (107 éqpts), et Luçay-le-Mâle (51 éqpts). Ces villes organisent autour d'elles des espaces plus ou moins vastes, les bassins de vie, pour lesquels elles répondent aux besoins du quotidien des populations.

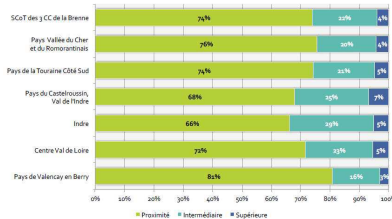
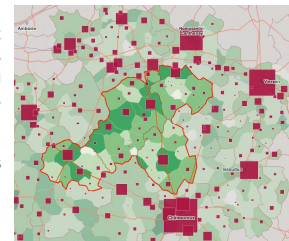

Malgré le bon niveau d'équipement global en matière d'enseignement du premier degré (écoles maternelles et écoles élémentaires) sur le Pays de Valençay en Berry, la répartition géographique peut limiter l'attractivité du territoire sur les personnes en âge d'avoir des enfants.



L'offre en équipements de santé du Pays (49 epts pour 10 000 habitants est sous dimensionnée par rapport au département (59), elle ne répond donc que particulièrement aux besoins des populations, qui devront trouver à l'extérieur du pays les soins spécifiques dont elles auront besoin. L'action sociale est quant à elle bien représentée : elle est spécialisée sur l'accueil (hébergement et soins) de publics cibles (personnes âgées, personnes handicapées) avec notamment les EHPAD de Levroux, Valençay, Pellevoisin, le foyer d'hébergement pour handicapés de Valençay et le village retraite de Luçay-le-Male, ...

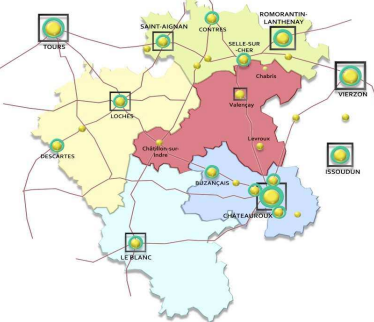

Le territoire du Pays propose une offre en équipements sportifs et de loisirs diversifiée, mais qui reste limitée aux besoins de base : aucun cinéma ni aucun théâtre n'est recensé. Toutefois, la présence de salles spécialisées et non spécialisées laisse à supposer l'organisation de représentations et de projections cinématographiques dans ces structures, au plus proche des populations. A noter par exemple la présence du "Cinémobile".

Enfin, la densité d'équipements en matière de services aux particuliers est nettement supérieur à celle des territoires de comparaison. Le Pays subvient donc bien aux besoins différenciés de ses habitants en matière de service à la personne que ce soit en matière de professionnels du bâtiment (252) que de services bancaires ou postaux (42) ... ou de restaurants.

### Les enjeux

- Consolider une offre d'équipements en réponse aux besoins des touristes et des habitants et veiller à l'entretien des équipements existants pour garantir la pérennité du cadre de vie
- Développer une offre culturelle et sports/loisirs qui permette de satisfaire les besoins de tous types d'usagers
- Optimiser les mobilités et déplacement en fonction des contextes liés à la ruralité
- Soutenir et promouvoir sur le long terme l'accessibilité numérique du territoire

## Environnement et Ecologie

Données chiffrées

8 masses d'eau en état écologique "médiocre à mauvais" mais une qualité de l'eau souterraine globalement bonne

20% du réseau d'assainissement est saturé

13 % de la consommation énergétique finale issue des énergies renouvelables

Diminution majeure de la production de déchets (jusqu'à -11%)

### L'eau, une ressource à préserver

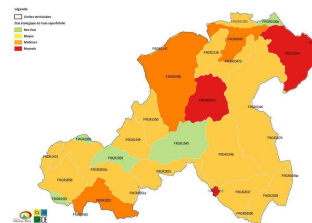

Le territoire du Pays est concerné par 31 masses d'eau dont 8 sont en état écologique « médiocre à mauvais ». Les nitrates constituent l'altération majeure en termes de dégradation de la qualité de l'eau.

L'ensemble du territoire est classé en zone sensible à l'eutrophisation et dans lesquelles les rejets de phosphore, d'azote ou de ces deux substances doivent être réduits.

Par ailleurs, le bassin versant du Fouzon semble le plus problématique à l'étiage notamment ses affluents en tête de bassin.

Le territoire connaît des pressions d'origine anthropique sur sa ressource en eau et plus particulièrement sur l'alimentation en eau potable et l'assainissement. La ressource en eau souterraine constitue l'unique source pour l'alimentation en eau potable. Elle impacte sa disponibilité même si depuis quelques années on observe une diminution des consommations d'eau. Ainsi, l'état du réseau d'alimentation en eau potable est globalement bon et l'ensemble de la distribution est bien assuré.

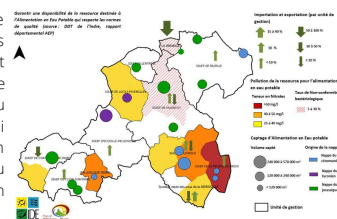



Le territoire est concerné par un réseau d'assainissement vieillissant : 20 % des structures de traitements sont déjà saturées. Cette problématique conditionne les possibilités futures de développement. Enfin, 10 % des stations d'épuration du territoire peut présenter en période de pointe un taux de charge nominal entrante supérieur à la capacité nominale de la station d'épuration et 13 % sont en situation d'atteinte de la charge maximale de la station d'épuration. Cette situation pose des problèmes de conformité réglementaire mais aussi de risque de pollutions des cours d'eau mais aussi sur la santé de la population.

### Biodiversité et dynamique écologique

Dominé par l'agriculture, le territoire de Valençay en Berry est caractérisé par des espaces naturels remarquables et protégés de faibles superficies et principalement localisés au Sud et au Nord du territoire. Cependant ces espaces naturels présentent un intérêt écologique patrimonial pour de nombreuses espèces.

En parallèle de ces politiques publiques, le territoire s'est emparé de la dynamique écologique depuis de nombreuses années, notamment au travers de la définition de son schéma de corridors écologiques : Trame verte et Bleue

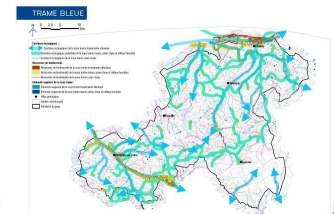
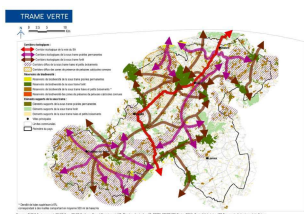
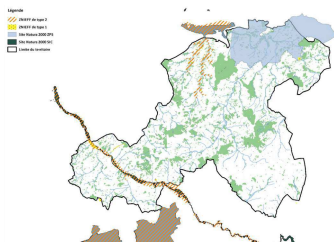

Ces politiques publiques ont été fortement incitées par les collectivités locales qui s'impliquent de plus en plus dans la préservation de la biodiversité : acquisition de zones humides, plantation de haies, démarches zéro pesticides dans les communes, etc. l'ensemble de cette dynamique constitue un maillage intéressant à la fois pour la dynamique écologique (déplacement des espèces) mais également au regard de la valorisation de notre territoire (conforter le bien vivre et l'attractivité)



### Vulnérabilité de la population face aux risques du territoire

Le territoire est caractérisé par plusieurs risques naturels : inondation au sud, sécheresse et remontée de nappes au nord. En termes de risques technologiques, les principales sources sont les ICPE, ainsi que les infrastructures de transports pour le transport de marchandises dangereuses. Le Pays est aussi concerné par des nuisances liées à un certain nombre de sites pollués. Elles sont à prendre en compte dans le développement du territoire (dépollutions, mesures anti-bruit, gestion des risques...)

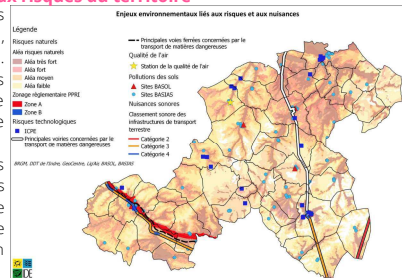

### Changement climatique et aléas climatiques du territoire

Les modèles climatiques de Météo France prévoient un réchauffement compris entre 2 et 3,5°C à l'horizon 2100 accompagné d'une augmentation de la fréquence des événements extrêmes tels que les vagues de chaleur, les périodes de sécheresses mais aussi les périodes de grand froid. Ces modifications du climat seront à l'origine de multiples impacts sur les territoires (augmentation des risques climatiques...), sur les populations (augmentation des risques caniculaires et des maladies respiratoires...), sur les écosystèmes (perte de biodiversité, raréfaction et dégradation de la ressource en eau...) ainsi que sur les activités économiques (perte de rendement de l'agriculture, problèmes d'approvisionnement énergétique...), à long terme mais aussi dans un avenir plus proche. Il convient donc de mettre en œuvre des mesures d'adaptation afin de limiter les impacts négatifs du phénomène et de tirer parti des éventuels impacts positifs. Dans l'Indre, la production d'énergie issue de sources renouvelables est évaluée à 77 ktep en 2012, soit 13 % de la consommation énergétique finale. La biomasse (notamment la filière bois-énergie) représente plus de la moitié de la production d'énergies renouvelables du département avec 45 ktep. Les énergies éoliennes et hydroélectriques sont également bien représentées avec une production respective de 17 et 11 ktep. Enfin, l'énergie solaire représente une production de 2 ktep, mais tend à augmenter avec des dossiers en attente de raccordement. Ces tendances se vérifient sur le Pays (à l'exception de l'hydroélectricité non opportune sur le territoire). Le Pays présente des potentialités de développement des énergies renouvelables favorables pour la biomasse, l'énergie solaire, l'éolien, la géothermie dont le nombre de projet ne cesse d'augmenter.



### Prévention et gestion des déchets

Les productions par habitant d'Ordures Ménagères Résiduelles (sacs poubelles non recyclables des ménages) sont inférieures aux moyennes nationale et régionale. Elles ont, dans l'ensemble, diminué par rapport à 2010 (jusqu'à -11% pour la CC Région de Levroux).

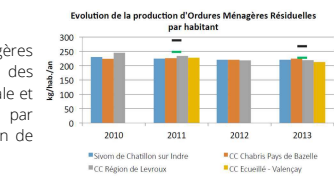
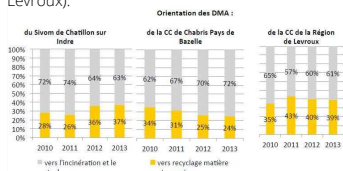

La Loi Grenelle 1 de 2009 a fixé pour objectif le développement du recyclage matière et organique avec 35% des flux orientés vers le recyclage en 2012, et de 45% pour 2015. Le développement du recyclage pourrait par exemple être intensifié par la partie recyclage organique. En effet, d'ici 2025, tous les usagers

devront disposer d'une solution de tri à la source des biodéchets. Aucune collecte sélective des biodéchets n'existe et toutes les structures de collecte ne se sont pas engagées dans des opérations de promotion du compostage à domicile. Les performances de collecte des déchets recyclables du territoire sont supérieures aux moyennes nationale et régionale. Le Sivom de Châtillon sur Indre collecte 114 kg par habitant de déchets recyclables contre 77 kg et 75 kg à l'échelle nationale et régionale. Une marge de progression existe pour les autres CC.

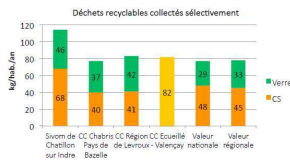

### Les enjeux

- Prendre en compte les changements climatiques pour une gestion durable de la ressource en eau et la gestion des risques vis à vis de la population et de l'économie
- Adopter une gestion durable des ressources du territoire (ressources foncières, ressource en eau, qualité de l'air)
- Préserver la biodiversité locale dans un contexte de changement climatique
- Maitriser l'artificialisation des sols
- Favoriser et promouvoir la réduction des déchets

## Les grands défis du territoire

### ATOUTS et forces du territoire

- Aménagement du territoire
  - Un territoire à la structure diversifiée qui permet une diversité dans l'offre d'installation
- Démographie et habitants
  - Le caractère rural du territoire attire de jeunes retraités qui s'installent sur le long terme
  - Un tissu associatif diversifié et attractif pour les populations nouvelles
- Développement économique
  - Un potentiel touristique affirmé et un territoire à la confluence des attractivités touristiques majeures
  - Une agriculture en développement et des filières qui se structurent autour de l'abattoir de Valençay
  - Un tissu d'entreprises artisanale dense
- Urbanisme/Habitat
  - Une politique de rénovation de l'habitat privé enclenchée
- Services et équipements
  - Une politique immobilière en matière de santé mis en place de longue date accompagnée d'un CLS et de 2 CPTS
- Transition écologique et énergétique
  - Un schéma TVB approprié par les élus locaux
  - Une forte densité d'espaces naturels
  - Une implication forte des collectivités dans la réhabilitation énergétique de bâtiments

### FAIBLESSES du territoire

- Aménagement du territoire
  - Un territoire éloigné de toute aire urbaine d'importance
- Démographie et habitants
  - La population vieillissante engendre des difficultés dans le maintien de services publics et marchands
- Développement économique
  - Une nécessité de diversifier l'offre touristique
  - L'offre de formation est un point faible du territoire
  - Une production laitière en très grande difficulté
  - Une démographie agricole vieillissante et des inquiétudes sur la transmission des savoirs
  - Une attractivité numérique partielle
  - Des emplois de bas niveau et le chômage de longue durée qui persiste
- Urbanisme/Habitat
  - Des formes urbaines ont tendance à être "banalisés" par l'émergence de paysages contemporains
  - Le parc d'habitat privé est ancien et peu adapté aux besoins des populations.
- Services et équipements
  - Les équipements manquent d'innovation et d'impact sur l'attractivité de la population
- Transition écologique et énergétique
  - Une complexité des acteurs de la filière énergétique voire une absence d'acteurs locaux (entreprises, bureaux d'études, etc...)

### OPPORTUNITÉS à saisir

- Aménagement du territoire
  - Rendre plus attractif le territoire afin d'encourager l'implantation de nouvelles activités et assurer un renouvellement de la population
- Démographie et habitants
  - Attirer des néoruraux en soif de bien vivre pour renouveler les populations
  - Mettre en œuvre une politique autour de la silver économie
- Développement économique
  - Renforcer le développement du tourisme vert
  - utiliser toutes les potentialités économiques autour des circuits courts alimentaires
  - Anticiper le renouvellement des actifs
  - Profiter de l'intérêt des urbains suite à la crise covid pour s'installer sur nos territoires
- Urbanisme/Habitat
  - Une offre foncière et immobilière à prix attractifs pour les nouvelles populations
- Services et équipements
  - Maintenir et renouveler l'offre commerciale de proximité dans les communes rurales comme services de première nécessité pour les nouvelles populations
  - Nécessité de conforter l'offre culturelle en lien avec l'attractivité touristique du territoire
- Transition écologique et énergétique
  - Des communes volontaires et actives dans la réappropriation des zones écologiques

### MENACES à prendre en compte

- Aménagement du territoire
  - Éviter l'étalement urbain comme banalisation paysagère et réduction de l'attractivité des centres-bourgs
- Démographie et habitants
  - Mettre en cohérence l'offre de logements avec la population qui s'installe sur le territoire (personnes âgées, personnes seules, télétravailleurs, ...)
- Développement économique
  - Si la moyenne d'âge augmente, celle des actifs et entrepreneurs suis la même tendance menaçant la transmission des savoir-faire locaux
  - un déploiement numérique qui prend du temps
- Urbanisme/Habitat
  - Éviter l'étalement urbain : lutter contre la vacance ou l'abandon des maisons anciennes et privilégier la réhabilitation des logements situés dans ces centres-bourgs
- Services et équipements
  - Pénurie croissante des transports publics
  - Des services culturels et de loisirs vieillissants
- Transition écologique et énergétique
  - Un patrimoine naturel reconnu mais soumis à l'artificialisation des sols et à l'étalement urbain

## Les grands défis du territoire

Accroître l'attractivité du Pays de Valençay en Berry

Assumer les mutations économiques du territoire en renforçant les savoir-faire et valorisant les filières industrielles

Rendre le territoire "accessible"

Conforter les atouts du territoire pour créer de nouvelles conditions de réussite

Adapter le territoire, ses habitants et ses acteurs aux grands enjeux climatiques de demain et d'aujourd'hui

Accroître la biodiversité du territoire et engager la transition écologique, comme source de développement économique

Promouvoir la qualité architecturale, paysagère et environnementale du territoire comme conditions d'attractivité

Renforcer la transition énergétique du territoire

Diversifier l'offre touristique

Conforter les solidarités territoriales et sociales pour permettre le bien vivre de tous les habitants

**Annexe 2 – Orientations stratégiques**

# AMBITION 2026

Faire ensemble le Pays de  
Valençay en Berry



ORIENTATIONS  
STRATEGIQUES

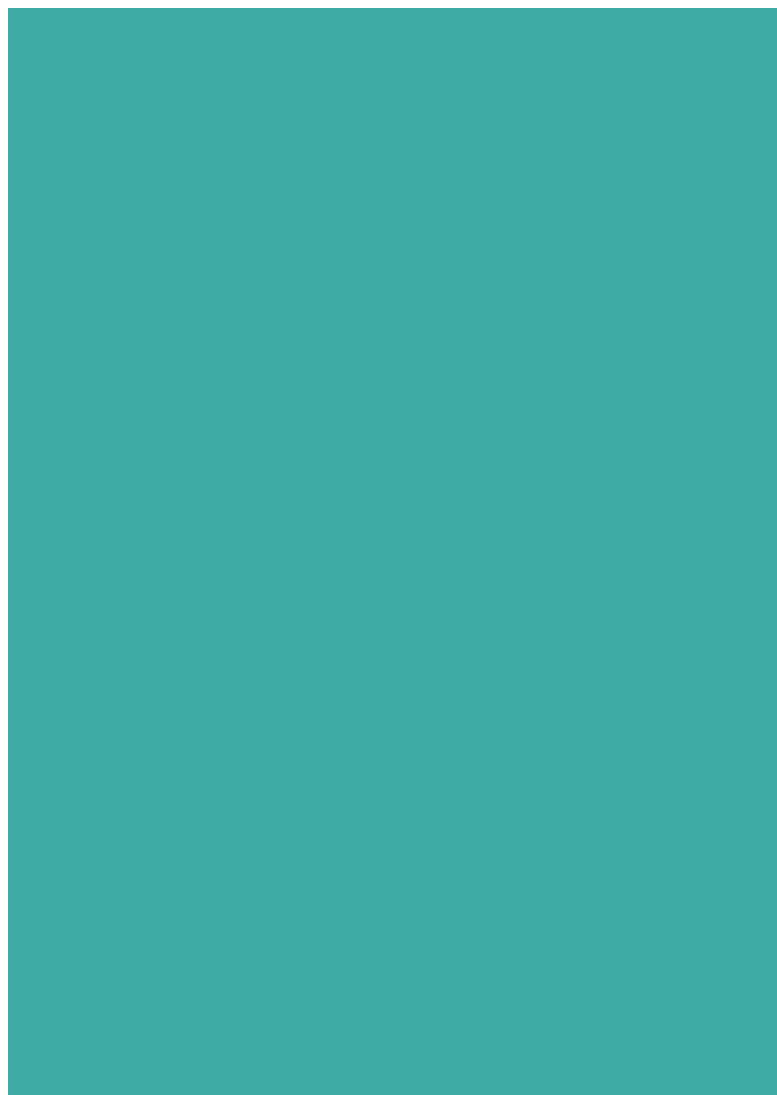



# Le projet de territoire

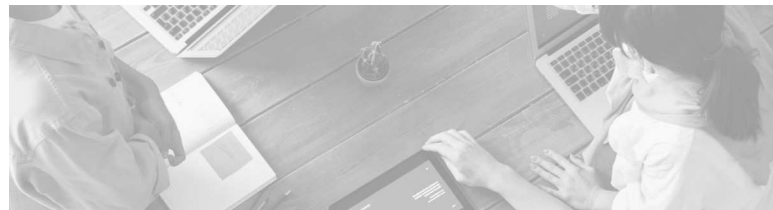

## La stratégie pour le territoire

### Orientation stratégique 1

Un territoire actif qui s'affirme

- Mesure 1 : Accompagner les acteurs économiques et encourager la création d'emplois locaux
- Mesure 2 : Développer la production et la consommation alimentaire locale
- Mesure 3 : Mettre en œuvre une politique nouvelle d'accueil des actifs
- Mesure 4 : Valoriser les ressources touristiques du territoire comme ressource économique non délocalisable
- Mesure 5 : Mettre en œuvre une politique d'attrait du territoire

### Orientation stratégique 2

Un territoire solidaire qui coopère

- Mesure 1 : Développer la mobilité intraterritoriale
- Mesure 2 : Renforcer l'offre médicale et coordonner le parcours de soin
- Mesure 3 : Mettre en oeuvre une politique de l'habitat pour tous
- Mesure 4 : Réduire les inégalités sociales et territoriales
- Mesure 5 : Soutenir l'accueil de jeunes ménages et de familles
- Mesure 6 : Innover autour d'une politique liée à la silver économie

### Orientation stratégique 3

Un territoire en mouvement qui agit

- Mesure 1 : Encourager la transition énergétique
- Mesure 2 : S'adapter aux enjeux climatiques de demain et d'aujourd'hui
- Mesure 3 : S'engager dans la transition environnementale
- Mesure 4 : S'engager dans la préservation de l'eau et des milieux
- Mesure 5 : Encourager une innovation énergétique et écologique rurale

### Orientation transversale

- Mettre en œuvre des programmes d'urbanisme et des projets de territoire au service du développement du territoire



## Orientation stratégique 1

Un territoire actif qui s'affirme

- Mesure 1 : Accompagner les acteurs économiques et encourager la création d'emplois locaux
- Mesure 2 : Développer la production et la consommation alimentaire locale
- Mesure 3 : Mettre en œuvre une politique nouvelle d'accueil des actifs
- Mesure 4 : Valoriser les ressources touristiques du territoire comme ressource économique non délocalisable
- Mesure 5 : Mettre en œuvre une politique d'attrait du territoire

### Les défis de l'orientation

Accroître l'attractivité du Pays de Valençay en Berry  
Assumer les mutations économiques du territoire  
Conforter les atouts du territoire pour créer de nouvelles conditions de réussite  
Diversifier l'offre touristique  
Valoriser les filières industrielles



## Mesure 1 : Accompagner les acteurs économiques et encourager la création d'emplois locaux

L'économie du Pays est en mutation progressive. Comme partout, on relève une croissance régulière en volume et en poids des activités de services, privés et publics, tandis que les emplois industriels et agricoles se réduisent progressivement. toutefois l'enjeu territorial est de permettre l'accueil de petites unités industrielles et artisanales, à proximité de marchés urbains potentiels et de services métropolitains et de permettre l'accueil résidentiel des cadres au travers du développement de services de proximité



### Objectifs opérationnels poursuivis

- Bâtiir une stratégie d'accueil des nouvelles entreprises et encourager le développement des entreprises existantes

*Une attention toute particulière devra être menée tout au long du CRTE pour le soutien au développement des entreprises de notre territoire. En effet, le tissu économique du Pays de Valençay en Berry présente des spécificités propres d'un point de vue économique et constitue une force pour notre développement économique et démographique. Afin de parfaire notre stratégie territoriale pour 2026 et après une crise sanitaire sans précédent, il convient d'être attentif et de soutenir le développement des entreprises de nos territoires. Des aides spécifiques pourront être mises en place.*

- Soutenir le développement des commerces de proximité et accompagner l'installation et le développement des artisans et entreprises

**Les outils du territoire**  
Une stratégie de développement économique du Pays annexée au SCOT



### Leviers d'actions

- DETR/DSIL
- Plan de relance
- CRST



### Partenariat

- Les communautés de communes
- Les communes
- Les services économiques locaux (BGE, Mission Locale, Pole emploi...)
- Conseil régional
- Conseil départemental
- Etat



### Indicateurs de résultat

- Nombre d'emplois créés et maintenus sur le territoire (Année 0 = 2021)
- Nombre de commerces de proximité (Année 0 = 2021)

### Impacts sociétaux et environnementaux

Soutenir le développement économique du territoire à l'aube de nouvelles mutations sociétales (Crises COVID)  
Réduction des trajets de première nécessité et rapprocher les services aux plus près des habitants

Le territoire du Pays de Valençay en Berry est un territoire en éternel mouvement et adaptation pour suivre les mutations sociales et économiques du territoire. Toutes ensemble, les collectivités proposent régulièrement des projets qui s'intégreront dans cette stratégie de développement partagée par tous. Certains projets risquent de ne pas être connus aujourd'hui mais le seront dans les années à venir. Par ailleurs, certains projets plus ponctuels sont ébauchés et déjà inscrits dans des programmes d'actions transverseaux mais ne sont pas détaillés ici (Exemple du Centre local de Santé).

## Mesure 2 : Développer la production et la consommation alimentaire locale

Le Pays possède une puissante identité agricole se manifestant au travers de différentes filières (viticulture, élevage, et au sud, grandes cultures, partie intégrante de la champagne berrichonne). L'agriculture génère un nombre d'emplois significatif (environ 8% des salariés du privé) et joue un rôle majeur dans l'entretien et la valorisation des paysages. En dépit de contraintes et de fragilités, les potentiels de valorisation et de développement existent, en lien avec la diversité et la qualité des productions, en lien aussi à de nouvelles perspectives de commercialisation (consommation de proximité, agromatériaux, agrotourisme, ...).

### Objectifs opérationnels poursuivis

L'ensemble de ces objectifs opérationnels permettent de structurer le programme alimentaire de territoire du Pays de Valençay en Berry en cours de formalisation. Ce dernier se doit d'être évolutif tout au long des projets des acteurs locaux. Sont ici cités quelques actions d'ores et déjà pressenties dans le cadre du PAT.

- Permettre l'expérimentation des acteurs pour une consommation alimentaire locale
- Organiser la demande en restauration collective locale permettant le respect de la loi EGALIM notamment dans les écoles locales
- Structurer l'offre et la demande alimentaire locale
- Soutenir une agriculture attractive et durable

**Les outils du territoire**  
Un programme alimentaire de territoire en cours de définition

### Leviers d'actions

- DETR/DSIL
- PNA
- CRST
- FEDER

### Partenariat

- Les communautés de communes, les communes,
- La chambre d'agriculture et les structures agricoles (CIVAM, Biocentre, GAB36, Inpactcentre)
- Conseil régional
- Conseil départemental
- Etat / PNA

### Indicateurs de résultat

- Nombre d'agriculteurs en circuits courts
- Nombre de cantines scolaires respectant la loi EGALIM

#### Impacts sociétaux et environnementaux

Amélioration de la qualité de vie sur le Pays de Valençay en Berry  
Soutenir l'agriculture locale et durable et faciliter la transition alimentaire et agricole  
Soutenir l'agriculture comme source de biodiversité et de préservation paysagère

Le territoire du Pays de Valençay en Berry est un territoire en éternel mouvement et adaptation pour suivre les mutations sociales et économiques du territoire. Toutes ensemble, les collectivités proposent régulièrement des projets qui s'intégreront dans cette stratégie de développement partagée par tous. Certains projets risquent de ne pas être connus aujourd'hui mais le seront dans les années à venir. Par ailleurs, certains projets plus ponctuels sont d'ores et déjà inscrits dans des programmes d'actions transverseaux mais ne sont pas détaillés ici (Exemple du Contrat Local de Santé).

## Mesure 3 : Mettre en oeuvre une politique nouvelle d'accueil des actifs

La montée en puissance et la démocratisation des technologies de l'information et la communication ont créé une nouvelle forme de travail : le télétravail. La crise COVID a donné un coup de fouet à cette pratique marginale devenue aujourd'hui une pratique majoritaire dans beaucoup d'entreprises.

La pratique du télétravail en milieu rural est aujourd'hui devenue un vrai atout de qualité de vie pour les travailleurs. Toutefois le télétravail exercé à domicile, sans contact physique avec des collègues, n'est pas adapté à tous. Ainsi de nombreux salariés ont besoin d'un environnement de travail, distinct de leur habitation privée, pour être productif ou tout simplement pouvoir échanger avec des collègues. Le télétravail aujourd'hui est exercé partout y compris en milieu rural.

### Objectifs opérationnels poursuivis

- Développer et/ou créer des lieux de coworking, télécentres ou tiers lieux

#### Les outils du territoire

Une stratégie de développement économique du Pays annexée au SCOT  
Un service RGD mutualisé qui permet de structurer une politique de protection des données à l'heure où le numérique est partout et de sécuriser les habitants du territoire (outil d'attractivité)

### Leviers d'actions

- DETR/DSIL
- Plan de relance
- CRST

### Partenariat

- Les communautés de communes
- Les services économiques locaux (BGE, mission Locale, Pole emploi...)
- Conseil régional
- Conseil départemental
- Etat

### Indicateurs de résultat

- Nombre de sites accueillant des télétravailleurs et évolution du nombre des usagers

#### Impacts sociétaux et environnementaux

Amélioration de la qualité de vie sur le Pays de Valençay en Berry  
Réduction des trajets domicile-travail

Le territoire du Pays de Valençay en Berry est un territoire en éternel mouvement et adaptation pour suivre les mutations sociales et économiques du territoire. Toutes ensemble, les collectivités proposent régulièrement des projets qui s'intégreront dans cette stratégie de développement partagée par tous. Certains projets risquent de ne pas être connus aujourd'hui mais le seront dans les années à venir. Par ailleurs, certains projets plus ponctuels sont d'ores et déjà inscrits dans des programmes d'actions transverseaux mais ne sont pas détaillés ici (Exemple du Contrat Local de Santé).

## Mesure 4 : Valoriser les ressources touristiques du territoire, comme ressource économique non délocalisable

L'offre touristique du Pays de Valençay en Berry est orientée vers les thématiques suivantes : Nature/Plein air/sport, patrimoine historique, patrimoine culturel et gastronomie  
Après avoir réalisé une stratégie de développement touristique l'enjeu pour le territoire est donc de mener une réflexion sur les leviers à mettre en place pour accroître l'attrait du territoire

### Objectifs opérationnels poursuivis

L'ensemble de ces objectifs opérationnels permettent de structurer le développement touristique du territoire au regard de ces attraits, de ces filières mais aussi de ces contraintes aux marges des grandes tendances touristiques actuelles. Ils sont issus de la stratégie de développement touristique à amplifier continuellement.

- Créer une politique d'hébergements touristiques correspondant à la demande
- Mettre en œuvre et coordonner une politique de tourisme de nature
- Soutenir le développement des sites touristiques
- Soutenir la mise en œuvre d'une politique de communication touristique

**Les outils du territoire**  
Une stratégie de développement touristique approuvée en 2019  
Un réseau de petites cités de caractères qui se structurent  
Un réseau de boucles cyclables définis en 2010

### Leviers d'actions

- DETR/DSIL
- Fonds européens
- CRST / CAP régionaux

### Partenariat

- AD2I, Offices de tourisme, CRT
- Communautés de communes
- Conseil régional
- Conseil départemental
- Etat

### Indicateurs de résultat

- Evolution et diversification des hébergements touristiques
- Km de linéaires de randonnées
- Evolution de la fréquentation du train touristique

**Impacts sociétaux et environnementaux**  
Amélioration de l'image du territoire et soutien au développement économique de la filière touristique

Le territoire du Pays de Valençay en Berry est un territoire en éternel mouvement et adaptation pour suivre les mutations sociales et économiques du territoire. Toutes ensemble, les collectivités proposent régulièrement des projets qui s'intégreront dans cette stratégie de développement partagée par tous. Certains projets risquent de ne pas être connus aujourd'hui mais le seront dans les années à venir. Par ailleurs, certains projets plus ponctuels sont d'ores et déjà inscrits dans des programmes d'actions transverseaux mais ne sont pas détaillés ici (Exemple du Contrat Local de Soutien).

## Mesure 5 : Mettre en œuvre une politique d'attrait du territoire

Le cadre de vie participe de l'attractivité d'un territoire (développement économique, tourisme, services à la population...). Cette dimension s'inscrit donc dans une politique transversale de l'accueil (population, entreprise...) et du "bien vivre" tout en ciblant le niveau de service équilibré sur le territoire.



### Objectifs opérationnels poursuivis

- Revitaliser les centres-bourgs
- Réaménager les cimetières des villages du territoire, comme lieu de mémoire attractif
- Développer la vidéoprotection comme outil d'attractivité de nos villages et de sureté des bourgs et des artisans
- Soutenir la résorption des friches industrielles sur le territoire
- Réhabiliter le patrimoine identitaire du territoire et mettre en œuvre d'une politique d'animation attractive autour de ces sites  
*Une attention particulière est portée par une grande majorité des communes dans l'entretien et la rénovation des églises (Heugnes, Dun-le-Poëlier, Luçay-le-Mâle...) et des monuments aux morts.*

**Les outils du territoire**  
Cahier du paysage pour chaque commune réalisée par le CAUE

### Leviers d'actions

- DETR/DSIL
- Plan de relance
- Fonds européens
- CRST

### Partenariat

- Communes
- Communautés de communes
- CAUE
- Conseil régional
- Conseil départemental
- Etat

### Indicateurs de résultat

- Nombre de petit patrimoine réhabilité
- Nombre de centres-bourgs réhabilités dans le respect de la "non urbanisation" massive

**Impacts sociétaux et environnementaux**  
Amélioration du territoire pour attirer des habitants  
Amélioration du "bien vivre" en milieu rural

Le territoire du Pays de Valençay en Berry est un territoire en éternel mouvement et adaptation pour suivre les mutations sociales et économiques du territoire. Toutes ensemble, les collectivités proposent régulièrement des projets qui s'intégreront dans cette stratégie de développement partagée par tous. Certains projets risquent de ne pas être connus aujourd'hui mais le seront dans les années à venir. Par ailleurs, certains projets plus ponctuels sont d'ores et déjà inscrits dans des programmes d'actions transverseaux mais ne sont pas détaillés ici (Exemple du Contrat Local de Soutien).

## Orientation stratégique 2

Un territoire solidaire qui coopère

- Mesure 1 : Développer la mobilité intraterritoriale
- Mesure 2 : Renforcer l'offre médicale et coordonner le parcours de soin
- Mesure 3 : Mettre en œuvre une politique de l'habitat pour tous
- Mesure 4 : Réduire les inégalités sociales et territoriales
- Mesure 5 : Soutenir l'accueil de jeunes ménages et de familles
- Mesure 6 : Innover autour d'une politique liée à la silver économie



### Les défis de l'orientation

Accroître l'attractivité du Pays de Valençay en Berry

Rendre le territoire accessible

Conforter les atouts du territoire pour créer de nouvelles conditions de réussite

Conforter les solidarités territoriales et sociales pour permettre le bien vivre de tous les habitants

Adapter le territoire, ses habitants et ses acteurs aux grands enjeux climatiques de demain et d'aujourd'hui



## Mesure 1 : Développer la mobilité intraterritoriale

Le territoire du Pays de Valençay en Berry présente une vraie problématique en terme de mobilité de plus en plus prégnante. Que ce soit dans les réflexions pour l'emploi, la santé, l'économie ou les services, les questions de mobilité sont toujours émergentes depuis de nombreuses années sans réelle coordination entre elles.



### Objectifs opérationnels poursuivis

- Soutenir le développement des mobilités douces et des voies piétonnières
- Soutenir l'investissement dans les véhicules électriques ou innovants par les collectivités
- Innover dans des nouveaux modes de locomotion
- Inciter au covoiturage

Les outils du territoire  
Des orientations inscrites  
dans le SCoT et dans les PLU

Le territoire du Pays connaît des problématiques de transport et de mobilité notamment en terme de moyens de locomotions moins énergivores, mais également pour rendre l'offre de transports plus attractive et connue par les habitants. Au fur et à mesure de la mise en œuvre de ces actions sur le territoire et de l'amélioration de l'offre, une politique de communication de l'existant pourra également être menée voire la réalisation de plans de mobilité.



### Leviers d'actions

- DETR/DSIL
- Fonds européens
- CRST / CAP régionaux



### Partenariat

- Communes
- Communautés de Communes
- Conseil régional
- Conseil départemental
- Etat



### Indicateurs de résultat

- Km de liaisons douces du territoire

#### Impacts sociétaux et environnementaux

Amélioration de la mobilité territoriale et le développement de services innovants permettront la réduction des gaz à effet de serre liés aux transports  
La mise en œuvre d'une politique de transport pour tous permettra l'amélioration des impacts sociétaux du territoire

Le territoire du Pays de Valençay en Berry est un territoire en éternel mouvement et adaptation pour suivre les mutations sociales et économiques du territoire. Toutes ensemble, les collectivités proposent régulièrement des projets qui s'intègrent dans cette stratégie de développement partagée par tous. Certains projets risquent de ne pas être connus aujourd'hui mais le seront dans les années à venir. Par ailleurs, certains projets plus ponctuels sont d'ores et déjà inscrits dans des programmes d'actions transverseaux mais ne sont pas détaillés ici (Exemple du Contrat Local de Santé).

## Mesure 2 : Renforcer l'offre médicale et coordonner le parcours de soin

La demande numéro un des nouveaux habitants du territoire est les services de santé (bien avant l'école et les services culturels). Afin de parfaire son attractivité territoriale, le pays se doit de conforter l'offre de soins et rester vigilant sur le maillage territorial qui demeure imparfait et sur des logiques et dynamiques partenariales encore peu développées.

### Objectifs opérationnels poursuivis

- Soutenir les services de soins de proximité et conforter le maillage territorial
- Investir dans la télémédecine et la e-santé
- Poursuivre la coordination et la mise en place du Contrat Local de Santé en partenariat avec les CPTS

**Les outils du territoire**  
Un Contrat Local de Santé n°2  
Une politique immobilière en matière de MSP et pôles de santé actives  
Deux CPTS

### Leviers d'actions

- DETR/DSIL
- Fonds européens
- CPER
- CRST

### Partenariat

- AD2I, CPTS
- SGAR, GIP pro Santé
- Communes
- Conseil régional, Conseil départemental
- Etat

### Indicateurs de résultat

- Nombre de projets de télémédecine
- Evolution du nombre de professionnels de santé (année 0 = 2021)
- Nombre de projets de regroupements de professionnels

### Impacts sociétaux et environnementaux

Prise en compte de la politique santé comme impact sociétal fort du territoire  
Les pôles de santé seront construits dans les normes énergétiques en vigueur. Dans le cadre de réhabilitation de bâtiments, une attention particulière sera apportée à des gains énergétiques.

Le territoire du Pays de Valençay en Berry est un territoire en éternel mouvement et adaptation pour suivre les mutations sociales et économiques du territoire. Toutes ensemble, les collectivités proposent régulièrement des projets qui s'intégreront dans cette stratégie de développement partagée par tous. Certains projets risquent de ne pas être connus aujourd'hui mais le seront dans les années à venir. Par ailleurs, certains projets plus ponctuels sont d'ores et déjà inscrits dans des programmes d'actions transverseaux mais ne sont pas détaillés ici (Exemple du Contrat Local de Santé).

## Mesure 3 : Mettre en œuvre une politique de l'habitat pour tous

Le marché du logement s'inscrit dans un contexte démographique relativement fragile, avec des perspectives de développement qui restent limitées. Toutefois, l'habitat constitue également une composante de la politique d'accueil et du bien vivre. L'enjeu est de permettre une offre diversifiée de logements pour tous et pour tous les besoins.

### Objectifs opérationnels poursuivis

- Mettre en œuvre une politique de résorption de l'habitat indigne et insalubre
- Mettre en œuvre une politique de réhabilitation de l'habitat privé sur le territoire
- Développer les aires d'accueil des gens du voyage et les aires de sédentarisation
- Mettre en œuvre une politique de réduction de la vacance en centres-bourgs
- Soutenir la création de logements intermédiaires pour les apprentis, les stagiaires, etc.

**Les outils du territoire**  
Une troisième OPAH, en régie et une déclinaison d'actions pour l'habitat privé  
Un maillage de Petites Villes de Demain et d'ORT  
Un PIQ départemental

Plusieurs communes du territoire, dans une politique d'accueil de la population et de mixité, souhaitent réaliser de nouveaux lotissements. Ces actions seront à corréliser avec les obligations du SCOT en terme de consommation foncière. La commune de Faverolles souhaite innover dans un lotissement à énergie positive, la commune de Luçay dans un lotissement avec géothermie.

### Leviers d'actions

- ANAH
- DETR/DSIL
- CRST

### Partenariat

- Communes, Communautés de communes
- Acteurs de l'habitat (notaires, maîtres d'œuvres, CAPEB, etc.)
- Acteurs sociaux (assistantes sociales, aides à domicile, etc.)
- Conseil départemental
- Etat

### Indicateurs de résultat

- Nombre de foyers ayant bénéficiés des aides de l'OPAH
- Nombre de logements vacants réhabilités
- Nombre de logements, maillage et taux d'occupation des logements pour les apprentis et stagiaires
- Maillage des aires de gens du voyage

### Impacts sociétaux et environnementaux

Gain énergétique et réduction des gaz à effet de serre dans l'habitat privé  
Réductions des inégalités sociales et intégration de tous

Le territoire du Pays de Valençay en Berry est un territoire en éternel mouvement et adaptation pour suivre les mutations sociales et économiques du territoire. Toutes ensemble, les collectivités proposent régulièrement des projets qui s'intégreront dans cette stratégie de développement partagée par tous. Certains projets risquent de ne pas être connus aujourd'hui mais le seront dans les années à venir. Par ailleurs, certains projets plus ponctuels sont d'ores et déjà inscrits dans des programmes d'actions transverseaux mais ne sont pas détaillés ici (Exemple du Contrat Local de Santé).

## Mesure 4 : Réduire les inégalités sociales et territoriales

Le renforcement de la cohésion sociale est une préoccupation constante des pouvoirs publics dans un contexte de crise des valeurs communes, face notamment à la persistance des phénomènes de pauvreté et d'exclusion et à la prégnance des discriminations et inégalités sociales. Les collectivités locales mènent des politiques en faveur de l'égalité des chances afin d'améliorer l'autonomie des personnes les plus vulnérables et faciliter leur accès effectif aux droits. Par ailleurs, l'offre culturelle et sportive d'un territoire permet de lutter contre l'isolement des habitants mais concourent notamment à un épanouissement de tous.

### Objectifs opérationnels poursuivis

- Réduire les inégalités sociales liées au handicap à travers la mise en accessibilité des bâtiments communaux
- Lutter contre la fracture numérique du territoire et l'isolement des populations
- Soutenir le maintien et le maillage des équipements et services sportifs
- Soutenir le maintien et le maillage des équipements culturels
- Soutenir l'insertion durable des habitants dans la société (épiceries solidaires...)

**Les outils du territoire**  
 Un Contrat local de Santé qui vise la réduction des inégalités sociales  
 Un SCORAN régional pour le développement des outils numériques  
 Un schéma des équipements sportifs réalisé par le Pays

### Le leviers d'actions

- DETR/DSIL
- Plan de relance "fracture numérique"
- FIPHP
- CRST

### Partenariat

- Communes, Communautés de communes
- Conseil régional
- Conseil départemental
- Etat

### Indicateurs de résultat

- Nombre de bâtiments publics mis en accessibilité
- Evolution du nombre de maisons France Services (année 0 = 2021)
- Evolution du nombre d'équipements culturels et sportifs sur le territoire (année 0 = 2021)

**Impacts sociétaux et environnementaux**  
 Réductions des inégalités sociales et intégration de tous  
 Amélioration du maillage des équipements pour limiter les déplacements et ainsi les consommations énergétiques  
 Une attention particulière sera portée sur la rénovation énergétique des équipements

Le territoire du Pays de Valençay en Berry est un territoire en éternel mouvement et adaptation pour suivre les mutations sociales et économiques du territoire. Toutes ensemble, les collectivités proposent régulièrement des projets qui s'intégreront dans cette stratégie de développement partagée par tous. Certains projets risquent de ne pas être connus aujourd'hui mais le seront dans les années à venir. Par ailleurs, certains projets plus ponctuels sont d'ores et déjà inscrits dans des programmes d'actions transverseaux mais ne sont pas détaillés ici (Exemple du Contrat Local de Santé).

## Mesure 5 : Soutenir l'accueil de jeunes ménages et de familles

L'attractivité du territoire reste limitée pour les jeunes ménages (sauf pour les communes les plus proches de l'agglomération castelroussine) qui, d'une manière générale, sont dans l'attente d'une offre de services "minimale" tant dans les domaines de la santé et de l'éducation que de l'accueil de la petite enfance, l'animation pour la jeunesse. La stratégie de l'Agenda 21 du Pays de Valençay en Berry fixait déjà comme objectifs le développement des services d'accueil de la petite enfance, la qualification de l'offre d'accueil de loisirs et la création de dispositifs d'animation dédiés à la jeunesse.

### Objectifs opérationnels poursuivis

- Mettre en œuvre une politique de la petite enfance et enfance
- Mettre en œuvre une politique de la jeunesse
- Soutenir la vie associative du monde rural, source de bien vivre et d'attractivité

**Les outils du territoire**  
 Un tissu associatif marqué et présent sur le territoire mais mis à mal par la crise sanitaire

### Le leviers d'actions

- DETR/DSIL
- Fonds européens
- CRST

### Partenariat

- Communes
- Communautés de Communes
- Associations locales
- Conseil régional
- Conseil départemental
- Etat

### Indicateurs de résultat

- Nombre de nouveaux équipements pour les jeunes (année 0 = 2021)
- Nombre de nouveaux équipements pour la petite enfance
- Nombre d'équipements au regard de la population

**Impacts sociétaux et environnementaux**  
 Réductions des inégalités sociales et intégration de tous  
 Amélioration énergétique des bâtiments existants ou prise en compte des performances énergétiques dans la construction des bâtiments

Le territoire du Pays de Valençay en Berry est un territoire en éternel mouvement et adaptation pour suivre les mutations sociales et économiques du territoire. Toutes ensemble, les collectivités proposent régulièrement des projets qui s'intégreront dans cette stratégie de développement partagée par tous. Certains projets risquent de ne pas être connus aujourd'hui mais le seront dans les années à venir. Par ailleurs, certains projets plus ponctuels sont d'ores et déjà inscrits dans des programmes d'actions transverseaux mais ne sont pas détaillés ici (Exemple du Contrat Local de Santé).

## Mesure 6 : Innover autour d'une politique liée à la silver économie

La silver économie (ou économie des séniors) est une notion récente (apparue au début des années 2000) qui désigne l'ensemble des marchés, activités et enjeux économiques liés aux personnes âgées de plus de 60 ans (la silver génération). Elle n'est pas à prendre comme un négation sur les territoires mais plutôt comme une opportunité de développement et d'attractivité du monde rural qui sait investir pour ces populations.

### Objectifs opérationnels poursuivis

- Soutenir la création d'habitats partagés et/ou intergénérationnels
- Soutenir les échanges intergénérationnels
- Encourager et revaloriser le métier d'aide à domicile

Cette thématique est innovante et peu présente dans la majorité des territoires ruraux. Le Pays de Valençay en Berry doit innover et travailler activement sur la question de la silver économie totalement adaptée au contexte territorial. Différentes actions pourront et devront se mettre en place tout au long du CRTE.

### Les outils du territoire

Un Contrat Local de Santé n°2  
Un PIG départemental  
Des acteurs associatifs et privés reconnus et dynamiques

### Leviers d'actions

- DETR/DSIL
- CPER
- CRST

### Partenariat

- Communes, Communautés de Communes
- CPTS, Professionnels de santé
- Caisses de retraite
- Conseil régional, Conseil départemental
- Etat

### Indicateurs de résultat

- Nombre de nouveaux équipements dédiés aux personnes âgées
- Évolution du nombre d'emplois dédiés à l'accompagnement des personnes âgées

### Impacts sociétaux et environnementaux

Réductions des inégalités sociales et intégration de tous  
Prise en compte systématique de l'impact du changement climatique dans les bâtiments dédiés aux personnes âgées

Le territoire du Pays de Valençay en Berry est un territoire en éternel mouvement et adaptation pour suivre les mutations sociales et économiques du territoire. Toutes ensemble, les collectivités proposent régulièrement des projets qui s'intègrent dans cette stratégie de développement partagée par tous. Certains projets risquent de ne pas être connus aujourd'hui mais le seront dans les années à venir. Par ailleurs, certains projets plus ponctuels sont d'ores et déjà inscrits dans des programmes d'actions transverseaux mais ne sont pas détaillés ici (Exemple du Contrat Local de Santé).

## Orientation stratégique 3

Un territoire en mouvement qui agit

- Mesure 1 : Encourager la transition énergétique
- Mesure 2 : S'adapter aux enjeux climatiques de demain et d'aujourd'hui
- Mesure 3 : S'engager dans la transition environnementale
- Mesure 4 : S'engager dans la préservation de l'eau et des milieux
- Mesure 5 : Encourager une innovation énergétique et écologique rurale

### Les défis de l'orientation

Accroître l'attractivité du Pays de Valençay en Berry  
Conforter les atouts du territoire pour créer de nouvelles conditions de réussite

Adapter le territoire, ses habitants et ses acteurs aux grands enjeux climatiques de demain et d'aujourd'hui

Accroître la biodiversité du territoire et engager la transition écologique, comme source de développement économique

Promouvoir la qualité architecturale, paysagère et environnementale du territoire comme conditions d'attractivité

Renforcer la transition énergétique



## Mesure 1 : Encourager la transition énergétique

Dans le département de l'Indre, la consommation énergétique peut être estimée à 10% de la consommation régionale. Le bâtiment représente environ 50% de cette consommation et constitue le premier gisement en matière d'économie d'énergie. La charge des collectivités en matière d'énergie est également très importante dans l'éclairage public qui est en très grande majorité très vieillissant. Il s'agit par ailleurs de l'action unanime pour toutes les collectivités.

### Objectifs opérationnels poursuivis

- Développer les énergies renouvelables thermiques (solaire thermique, géothermie et biomasse) et tenter de supprimer toutes les chaudières fuel des bâtiments publics
- Anticiper le décret tertiaire et isoler l'ensemble des bâtiments publics
- Améliorer l'éclairage public et installer de l'éclairage public solaire lorsque c'est nécessaire

**Les outils du territoire**  
Un Contrat d'Objectif Territorial des énergies renouvelables coordonné par le Pays 2.0  
Une animation et une coordination accrue autour des politiques énergétiques  
Une volonté de mettre en œuvre un accompagnement pour la valorisation des CEE sur le territoire

### Leviers d'actions

- DETR/DSIL
- ADEME
- Plan de relance
- CRST

### Partenariat

- SDEI, Adefibois Berry
- Communautés de communes, Communes
- Conseil régional
- Conseil départemental
- Etat

### Indicateurs de résultat

- Nombre de kWh économisés
- Nombre de GES évités

**Impacts sociétaux et environnementaux**  
Réductions des consommations énergétiques

Le territoire du Pays de Valençay en Berry est un territoire en éternel mouvement et adaptation pour suivre les mutations sociales et économiques du territoire. Toutes ensemble, les collectivités proposent régulièrement des projets qui s'intégreront dans cette stratégie de développement partagée par tous. Certains projets risquent de ne pas être connus aujourd'hui mais le seront dans les années à venir. Par ailleurs, certains projets plus ponctuels sont d'ores et déjà inscrits dans des programmes d'actions transverseaux mais ne sont pas détaillés ici (Exemple du Contrat Local de Santé).

## Mesure 2 : S'adapter aux enjeux climatiques de demain et d'aujourd'hui

Le changement climatique est d'ores et déjà enclenché sur nos territoires et nous en observons régulièrement les conséquences. La majorité d'entre elles ont des impacts forts sur la santé des habitants et sur l'économie locale. Il convient donc de mettre en œuvre une politique d'adaptation progressive aux changements climatiques.

### Objectifs opérationnels poursuivis

- Promouvoir la récupération et la gestion respectueuse de l'eau
- Mettre en œuvre une politique de prévention des risques
- Soutenir l'adaptation des pratiques agricoles au changement climatique

**Les outils du territoire**  
Un SCoT et son état initial de l'environnement  
Le SRADET

### Leviers d'actions

- DETR/DSIL
- Fonds européens
- CRST
- ADEME
- Fonds Barnier

### Partenariat

- Communes, Communautés de communes
- Chambres consulaires
- Conseil régional
- Conseil départemental
- Etat

### Indicateurs de résultat

- Nombre de communes dotées de récupérateurs d'eaux
- Nombre d'actions de prévention des risques économiques et sociétales du changement climatique

**Impacts sociétaux et environnementaux**  
Prise en compte du changement climatique d'ores et déjà dans les politiques publiques

Le territoire du Pays de Valençay en Berry est un territoire en éternel mouvement et adaptation pour suivre les mutations sociales et économiques du territoire. Toutes ensemble, les collectivités proposent régulièrement des projets qui s'intégreront dans cette stratégie de développement partagée par tous. Certains projets risquent de ne pas être connus aujourd'hui mais le seront dans les années à venir. Par ailleurs, certains projets plus ponctuels sont d'ores et déjà inscrits dans des programmes d'actions transverseaux mais ne sont pas détaillés ici (Exemple du Contrat Local de Santé).



### Mesure 3 : S'engager dans la transition environnementale

Suite à la réalisation du schéma des corridors écologiques du Pays de Valençay en Berry, de nombreuses communes du territoire ont été volontaires pour se réapproprié des zones humides ou mettre en œuvre des actions autour de la biodiversité. Ces actions concourent à une intégration de ces problématiques comme atout d'attractivité et de bien vivre sur le territoire.

#### Objectifs opérationnels poursuivis

- Poursuivre la mise en œuvre de la trame verte et bleue (haies, zones humides, plan d'actions, mares...)
- Poursuivre les actions des contrats territoriaux de bassin versant du territoire
- Soutenir la préservation de la nature "ordinaire", source de biodiversité naturelle

**Les outils du territoire**  
Des contrats territoriaux de bassin versant dont l'un coordonné par le Pays  
Un schéma des corridors écologiques réalisé et annexé au SCOT

#### Leviers d'actions

- DETR/DSIL
- Agence de l'Eau
- Fonds européens
- CRST

#### Partenariat

- Syndicats de rivière, Fédération de pêche, de chasse
- CIVAM
- Agence de la biodiversité
- Communes, Communautés de communes
- Conseil régional, Conseil départemental, Etat

#### Indicateurs de résultat

- Surface en km<sup>2</sup> et linéaire en km de corridors maintenus et/ou préservés
- Nombre de sites préservés

#### Impacts sociétaux et environnementaux

Prise en compte de l'impact de la biodiversité dans les aménagements publics

Le territoire du Pays de Valençay en Berry est un territoire en éternel mouvement et adaptation pour suivre les mutations sociales et économiques du territoire. Toutes ensemble, les collectivités proposent régulièrement des projets qui s'intégreront dans cette stratégie de développement partagée par tous. Certains projets risquent de ne pas être connus aujourd'hui mais le seront dans les années à venir. Par ailleurs, certains projets plus ponctuels sont d'ores et déjà inscrits dans des programmes d'actions transverseaux mais ne sont pas détaillés ici (Exemple du Contrat Local de Santé).

### Mesure 4 : S'engager dans la préservation de l'eau et des milieux

Le territoire connaît des pressions d'origine anthropique sur sa ressource en eau et plus particulièrement sur l'alimentation en eau potable et l'assainissement. La ressource en eau souterraine constitue l'unique source pour l'alimentation en eau potable.

#### Objectifs opérationnels poursuivis

- Accompagner les investissements des syndicats des eaux
- Améliorer les schémas d'assainissement notamment les assainissements autonomes vieillissants
- Améliorer ou innover dans les stations d'épuration du territoire
- Lutter contre la pollution de l'eau (création de bassins de rétention d'eaux et sécurisation des points de captage du territoire)

**Les outils du territoire**  
Des syndicats des eaux très structurés

#### Leviers d'actions

- DETR/DSIL
- Agence de l'Eau

#### Partenariat

- Syndicats des eaux
- Communes, Communautés de communes
- Conseil départemental
- Etat

#### Indicateurs de résultat

- Nombre de nouvelles stations d'épuration
- Nombre d'assainissements autonomes rénovés

#### Impacts sociétaux et environnementaux

Amélioration de la qualité de l'eau potable comme atout de cadre de vie

Le territoire du Pays de Valençay en Berry est un territoire en éternel mouvement et adaptation pour suivre les mutations sociales et économiques du territoire. Toutes ensemble, les collectivités proposent régulièrement des projets qui s'intégreront dans cette stratégie de développement partagée par tous. Certains projets risquent de ne pas être connus aujourd'hui mais le seront dans les années à venir. Par ailleurs, certains projets plus ponctuels sont d'ores et déjà inscrits dans des programmes d'actions transverseaux mais ne sont pas détaillés ici (Exemple du Contrat Local de Santé).

## Mesure 5 : Encourager une innovation énergétique et écologique rurale

Le territoire investit depuis de nombreuses années autour de l'énergie et l'écologie. Désormais les enjeux du territoire sont construits autour d'une intégration de la dimension énergie climat, des enjeux de réduction des consommations énergétiques et de promotion des énergies renouvelables dans tous les projets du territoire et des collectivités. Par ailleurs, en matière de transition écologique et énergétique, la solution unique n'existe pas. La démarche du territoire est orientée vers un "mix" énergétique mettant à contribution l'ensemble des sources d'énergie utilisables.

### Objectifs opérationnels poursuivis

- Soutenir les projets de méthanisation
- Développer l'énergie photovoltaïque
- Poursuivre les actions de résorption des déchets et développer une politique d'investissement dans les biodéchets

**Les outils du territoire**  
Un Contrat d'Objectif Territorial des Energies renouvelables coordonné par le Pays 2.0  
Des projets de méthanisation structurants et participatifs

### Leviers d'actions

- DETR/DSIL
- Fonds européens
- ADEME
- Plan de relance
- CRST

### Partenariat

- Communautés de communes, Communes
- Conseil régional
- Conseil départemental
- Etat

### Indicateurs de résultat

- Nombre de méthaniseurs mis en place
- Surface de panneaux photovoltaïques installés et puissance

#### Impacts sociétaux et environnementaux

Innover dans la transition énergétique et écologique comme création d'emplois et de revenus financiers localement  
Innover dans une dimension sociétale autour des déchets

Le territoire du Pays de Valençay en Berry est un territoire en éternel mouvement et adaptation pour suivre les mutations sociales et économiques du territoire. Toutes ensemble, les collectivités proposent régulièrement des projets qui s'intégreront dans cette stratégie de développement partagée par tous. Certains projets risquent de ne pas être connus aujourd'hui mais le seront dans les années à venir. Par ailleurs, certains projets plus ponctuels sont d'ores et déjà inscrits dans des programmes d'actions transversaux mais ne sont pas déclarés ici (Exemple du Contrat Local de Santé).

## Orientation stratégique transversale

- Mettre en œuvre des programmes d'urbanisme et des projets de territoires au service du développement de territoire

### Les défis de l'orientation

Accroître l'attractivité du Pays de Valençay en Berry  
Conforter les atouts du territoire pour créer de nouvelles conditions de réussite  
Conforter les solidarités territoriales et sociales pour permettre le bien vivre de tous les habitants



---

## Mesure 1 : Encourager une innovation énergétique et écologique rurale

---

Le territoire du Pays de Valençay en Berry de part ses missions et ses objectifs met en oeuvre un projet de territoire.  
Le Pays ou ses communautés de communes mènent, coordonnent et animent des réflexions stratégiques pour le territoire. Ce travail en amont des actions concrètes vise à la mise en oeuvre de projets de développement nécessaire à la feuille de route du territoire. A travers de ces réflexions, le Pays permet de créer une dynamique territoriale de développement local en travaillant grâce à une concentration de moyens pour la mise en oeuvre et le suivi des programmes engagés.



### Objectifs opérationnels poursuivis

- Mettre en oeuvre des projets de territoire et des programmes stratégiques
- Développer l'ingénierie territoriale au service du développement local

**Les outils du territoire**  
Un SCOT, approuvé et authentifié qui constitue le projet de territoire



### Leviers d'actions

- DETR/DSIL
- Fonds européens
- ADEME
- Plan de relance
- CRST



### Partenariat

- Communautés de communes, Communes
- Conseil régional
- Conseil départemental
- Etat



### Indicateurs de résultat

- Nombre de projets de territoire mis en oeuvre
- Nombre de programmes et études suivis

### Impacts sociétaux et environnementaux

Mettre en oeuvre des projets de territoire au service de la transition écologique et énergétique des territoires

Le territoire du Pays de Valençay en Berry est un territoire en éternel mouvement et adaptation pour suivre les mutations sociales et économiques du territoire. Toutes ensemble, les collectivités proposent régulièrement des projets qui s'intègrent dans cette stratégie de développement partagée par tous. Certains projets risquent de ne pas être connus aujourd'hui mais le seront dans les années à venir. Par ailleurs, certains projets plus ponctuels sont d'ores et déjà inscrits dans des programmes d'actions transverseaux mais ne sont pas détaillés ici (Exemple du Contrat Local de Santé).

## Fiches Actions 2021

### Du CRTE du Pays de Valençay en Berry

#### Annexe 3 – Fiches actions / Fiches projets

Les opérations envisagées sont d'abord l'objet de « fiches-projets » qui deviennent des « fiches-actions » lorsque leur nature et leur plan de financement sont établis et qu'elles sont suffisamment mûres pour démarrer à court terme dans un délai raisonnable.

\*\*\*\*\*

## Orientation stratégique 1

Un territoire actif qui s'affirme

- Mesure 1 : Accompagner les acteurs économiques et encourager la création d'emplois locaux
- Mesure 2 : Développer la production et la consommation alimentaire locale
- Mesure 3 : Mettre en œuvre une politique nouvelle d'accueil des actifs
- Mesure 4 : Valoriser les ressources touristiques du territoire comme ressource économique non délocalisable
- Mesure 5 : Mettre en œuvre une politique d'attrait du territoire

## Fiche Action Installation d'un multiservice

Orientation stratégique n°1	Un territoire actif qui s'affirme
Mesure 1	Accompagner les acteurs économiques et encourager la création d'emplois locaux
Sous-mesure 2	Soutenir le développement des commerces de proximité et accompagner l'installation et le développement des artisans et entreprises
Maître d'ouvrage	Commune de GEHEE
Description de l'action	La boucherie de GEHEE a fermé depuis de nombreuses années. La Commune souhaite donc aménager cet ancien local en vue de créer un multiservice
Partenaires	Pays de Valençay en Berry, Préfecture, département
Coût prévisionnel	<b>Total : 89 500 € HT</b>
Plan de financement	DETR = 44 750 € (notifié) = 50% <i>TOTAL = 50% prévisionnel</i>
Calendrier	2021 – 2022
Indicateurs d'évaluation proposés	A venir

**Fiche Action**  
**Création d'un atelier relais à Levroux**

Orientation stratégique n°1	Un territoire actif qui s'affirme
Mesure 1	Accompagner les acteurs économiques et encourager la création d'emplois locaux
Sous-mesure 1	Bâtir une stratégie d'accueil des nouvelles entreprises et encourager le développement des entreprises existantes
Maître d'ouvrage	Communauté de Communes de la Région de Levroux
Description de l'action	<p>La Communauté de Communes de la Région de Levroux envisage la création d'un atelier-relais dans une zone industrielle existante à Levroux. La vocation est d'accueillir des entreprises ou artisans en création ou en voie de développement afin de les aider à démarrer leurs activités.</p> <p>La commune de Levroux avait lancé la construction d'un atelier sur la zone industrielle de Bel Air. Lors du transfert de la compétence, les 2 collectivités ont régularisé la situation en réalisant la vente, du bâtiment à hauteur du coût restant à la charge de la commune de Levroux (subvention déduite). Après ce transfert, il convient désormais de réaliser l'aménagement intérieur et extérieur pour pouvoir installer l'entreprise ROLAND, paysagiste entretien espaces verts.</p>
Partenaires	Pays de Valençay en Berry, Préfecture, département, Région
Coût prévisionnel	<b>Total : 161 210,74 € HT</b>
Plan de financement	Etat (DETR+réserves parlementaire) = 35 224,06 € (notifié) Région (CRST)= 38 800 € (notifié) Département = 7 647,50 € (notifié) <b>TOTAL = 50%</b>
Calendrier	2016 – 2020
Indicateurs d'évaluation proposés	A venir

4

**Fiche Action**  
**Requalification de la ZA des Vigneaux**

Orientation stratégique n°1	Un territoire actif qui s'affirme
Mesure 1	Accompagner les acteurs économiques et encourager la création d'emplois locaux
Sous-mesure 1	Bâtir une stratégie d'accueil des nouvelles entreprises et encourager le développement des entreprises existantes
Maître d'ouvrage	Communauté de Communes Chabris Pays de Bazelle
Description de l'action	<p>La Communauté de Communes Chabris - Pays de Bazelle a décidé d'engager une opération de revitalisation de la Zone d'Activités « Les Vigneaux » à CHABRIS.</p> <p>Ce projet se traduit par un programme de rénovation et de restructuration du site et d'extension, essentiel au maintien et au développement de notre zone d'activités comptant aujourd'hui près de 650 emplois. Ce pôle économique dynamique créé depuis 1985, limitrophe du département du Loir et Cher à proximité de l'autoroute doit A 85 et de l'A20 doit être conforté pour assurer un avenir productif du territoire, il est donc important de proposer un lieu attractif nécessaire au maintien de nos entreprises et à l'accueil de nouveaux établissements dans un cadre naturel.</p> <p>Aussi, afin d'optimiser cet espace tout en préservant la qualité environnementale du site, une étude a été confiée au bureau d'études IDE Environnement prenant en compte tous les paramètres techniques essentiels aux activités industrielles. Le projet concerne l'aménagement visuel de l'entrée de la Zone, la redéfinition des espaces par le réaménagement de l'ancienne station de carburant qui offrira une halte d'accueil alliant aire de stationnement, de repos, de covoiturage avec bornes de recharge pour véhicules électriques. L'extension et la mise en sécurité des voies et des trottoirs, le remplacement de l'éclairage public par des équipements à énergie maîtrisée. La mise en place d'une signalétique homogène</p>
Partenaires	Pays de Valençay en Berry, Préfecture, département, Région
Coût prévisionnel	<b>Total : 1 080 953,54 € HT</b>
Plan de financement	Etat (DETR) = 184 836,00 € (notifié) Région (CRST)= 313 600,00 € (notifié) <b>TOTAL = 46%</b>

5

Calendrier	2018 – 2021
Indicateurs d'évaluation proposés	A venir

**Fiche Action**  
**Création d'une pépinière tertiaire à Chabris et espace de coworking**

Orientation stratégique n°1	Un territoire actif qui s'affirme
Mesure 1	Accompagner les acteurs économiques et encourager la création d'emplois locaux
Sous-mesure 1	Bâtir une stratégie d'accueil des nouvelles entreprises et encourager le développement des entreprises existantes
Maître d'ouvrage	Communauté de Communes Chabris Pays de Bazelle
Description de l'action	Dans le cadre du développement économique, la communauté de Communes Chabris Pays de Bazelle a décidé de créer un site unique regroupant l'emploi, la formation, l'insertion, un espace pépinière et coworking. Ce lieu baptisé Espace 2ECO sera installé au cœur de Chabris dans un bâtiment réhabilité afin de limiter la consommation foncière.
Partenaires	Pays de Valençay en Berry, Préfecture, département, Région
Coût prévisionnel	<b>Total : 599 770,97 € HT</b>
Plan de financement	Etat (DETR) = 184 836,00 € (notifié) Région (CRST) = 120 754,41 € (notifié) <b>TOTAL = 51%</b>
Calendrier	2018 – 2021
Indicateurs d'évaluation proposés	A venir

**Fiche Action**  
**Maintien des derniers commerces**

Orientation stratégique n°1	Un territoire actif qui s'affirme
Mesure 1	Accompagner les acteurs économiques et encourager la création d'emplois locaux
Sous-mesure 2	Soutenir le développement des commerces de proximité et accompagner l'installation et le développement des artisans et entreprises
Maître d'ouvrage	Commune de VILLENTOIS FAVEROLLES EN BERRY
Description de l'action	La commune de VILLENTOIS souhaite améliorer son épicerie multiservices. Des travaux de sécurisation du bâtiment seront donc engagés
Partenaires	Etat ; Département
Coût prévisionnel	<b>Total = XXX €</b>
Plan de financement	Département (réanimation commerciale et artisanale) = 12 922 € (notifié) = X% <b>TOTAL = XX%</b>
Calendrier	2021 – 2022
Indicateurs d'évaluation proposés	A venir

8

**Fiche Action**  
**Maintien des commerces en milieu rural**

Orientation stratégique n°1	Un territoire actif qui s'affirme
Mesure 1	Accompagner les acteurs économiques et encourager la création d'emplois locaux
Sous-mesure 2	Soutenir le développement des commerces de proximité et accompagner l'installation et le développement des artisans et entreprises
Maître d'ouvrage	Commune de MOULINS SUR CEPHONS
Description de l'action	En vue de relancer l'activité du restaurant de Moulins-sur-Céphons suite à l'arrivée d'une nouvelle gérante, la commune de MOULINS-SUR-CEPHONS a investi dans du matériel nécessaire à la réouverture.
Partenaires	Etat, Département,
Coût prévisionnel	<b>TOTAL = 38 640,00 € HT</b>
Plan de financement	DETR = 19 319,81 € (Notifié) =50% Département (FAR) = 9 905 € (notifié) = 26% <b>TOTAL = 76%</b>
Calendrier	
Indicateurs d'évaluation proposés	A venir

9



### Fiche Action

#### Mettre en œuvre un Programme Alimentaire de territoire

Orientation stratégique 1	Un territoire actif qui s'affirme
Mesure 2	Développer la production et la consommation alimentaire locale
Maître d'ouvrage	SYNDICAT MIXTE DU PAYS DE VALENÇAY EN BERRY
Description de l'action	<p>Les Projets alimentaires territoriaux (PAT) ont pour objectif de relocaliser l'agriculture et l'alimentation dans les territoires en soutenant l'installation d'agriculteurs, les circuits courts ou les produits locaux dans les cantines, par exemple.</p> <p>Issus de la Loi d'avenir pour l'agriculture qui encourage leur développement depuis 2014, ils sont élaborés de manière collective à l'initiative des acteurs d'un territoire (collectivités, entreprises agricoles et agroalimentaires, artisans, citoyens etc.). En parallèle, la région Centre Val de Loire, a voté dans sa stratégie régionale en faveur de l'alimentation de décembre 2017 la volonté de déploiement de projet alimentaire de territoire sur la région centre. Le Pays de Valençay en Berry s'est donc engagé dans l'élaboration de son programme alimentaire de territoire et a été lauréat de l'appel à projet du Plan National de l'Agriculture (niveau1).</p>
Partenaires	Etat, Région, Département
Coût prévisionnel	<b>Total = 119 422,40 €</b>
Plan de financement	Etat (PNA) = 83 595,68 € (notifié) = 70% <b>TOTAL = 70%</b>
Calendrier	2021 – 2023
Indicateurs d'évaluation proposés	A venir

10

### Fiche Action

#### Création d'un espace socioculturel, tiers lieux et coworking

Orientation stratégique n°1	Un territoire actif qui s'affirme
Mesure 3	Mettre en œuvre une politique nouvelle d'accueil des actifs
Sous-mesure 1	Développer et/ou créer des lieux de coworking, télécentres ou tiers lieux
Maître d'ouvrage	Commune de FLERE LA RIVIERE
Description de l'action	La Commune de FLERE LA RIVIERE dans son projet de développement souhaite réhabiliter son ancienne boulangerie inoccupée en tiers lieux. Ce projet est déjà financé en tant que projet structurant pour le développement des activités économiques pour le territoire de FLERE et ses alentours.
Partenaires	Pays de Valençay en Berry, Préfecture, département
Coût prévisionnel	<b>Total : € HT</b>
Plan de financement	DETR = (notifié en 2020) = XXX Département = 25 000 € (notifié) = X% <b>TOTAL = %</b>
Calendrier	2020 – 2022
Indicateurs d'évaluation proposés	A venir

11

**Fiche Action**  
**Développement du tourisme de randonnée pédestre**

Orientation stratégique n°1	Un territoire actif qui s'affirme
Mesure 4	Valoriser les ressources touristiques du territoire comme ressource économique non délocalisable
Sous-mesure 2	Mettre en œuvre et coordonner une politique de tourisme de nature
Maître d'ouvrage	Communauté de Communes Ecueillé Valençay
Description de l'action	Depuis 2017, la CCEV travaille au développement d'un sentier d'itinérance douce long de 90 km praticable à cheval, à cheval et à pied dont la thématique affichée est Benjamin Rabier. L'objectif est de permettre au randonneur de comprendre les évolutions du paysage depuis plus d'un siècle, tout en accordant le propos aux évolutions actuelles en lien avec le territoire. Le projet intègre 10 communes de la CCEV. Désormais, le CCEV oriente sa stratégie de développement et de communication vers une application mobile.
Partenaires	État, Région, Département
Coût prévisionnel	<b>Total : 15 210,00 € HT</b>
Plan de financement	Région (CRST) = 3 800 € (notifié) <b>TOTAL = 25%</b>
Calendrier	2021 – 2023
Indicateurs d'évaluation proposés	A venir

12

**Fiche Action**  
**Création d'une galerie d'artistes et d'artisans d'art**

Orientation stratégique n°1	Un territoire actif qui s'affirme
Mesure 4	Valoriser les ressources touristiques du territoire comme ressource économique non délocalisable
Sous-mesure 3	Soutenir le développement des sites touristiques
Maître d'ouvrage	Commune de PALLUAU SUR INDRE
Description de l'action	Dans le cadre de son développement touristique, et notamment corrélé avec les axes stratégiques touristiques du Pays de Valençay en Berry, la commune de PALLUAU sur INDRE souhaite créer une galerie d'artistes et d'artisans d'art, située dans un bâtiment propriété de la commune, au pied du château. Plusieurs artistes sont d'ores et déjà sélectionnés et volontaires pour intégrer le lieu et le faire vivre
Partenaires	État, Département
Coût prévisionnel	<b>Total : 70 781 € HT</b>
Plan de financement	DETR = 28 312 € (notifié) = 40% <b>TOTAL = 40% prévisionnel</b>
Calendrier	2021 – 2023
Indicateurs d'évaluation proposés	A venir

13

**Fiche Action**  
**Développement du train touristique du bas-Berry**

Orientation stratégique n°1	Un territoire actif qui s'affirme
Mesure 4	Valoriser les ressources touristiques du territoire comme ressource économique non délocalisable
Sous-mesure 3	Soutenir le développement des sites touristiques
Maître d'ouvrage	SYNDICAT MIXTE POUR LA VALORISATION DU TRAIN TOURISTIQUE ARGY VALENÇAY
Description de l'action	<p>Le Syndicat Mixte pour la Valorisation du Train Touristique ARGY VALENÇAY a signé en octobre 2018 avec la SNCF, une convention de mise à disposition d'une partie de la Gare de VALENÇAY afin de permettre au train touristique « <b>Train du Bas Berry</b> » de rejoindre la réseau TER et favoriser ainsi la liaison avec le réseau SNCF de la Région Centre Val de Loire, voire au-delà. Cette convention oblige notre syndicat à respecter les droits et devoirs du propriétaire.</p> <p>Le domaine, dans l'enceinte de la Gare de Valençay, réservé au Train Touristique conserve encore une Halle à matériels et une citerne d'approvisionnement en eau des locomotives à vapeur datant de la construction de la ligne en 1902</p> <p>Le Comité Syndical est très attaché à conserver le caractère historique de cette remise à matériel, inscrite à l'inventaire supplémentaire des Monuments historiques.</p> <p>Cet immeuble est essentiel pour le garage de la locomotive à vapeur qui circulera à partir de VALENÇAY vers ECUEILLE/ARGY.</p> <p>Le Château de VALENÇAY est le monument le plus visité du Département de l'Indre et donc un lieu très fréquenté par les touristes. Le lieu de départ actuel des trains est ECUEILLE. Avoir un train touristique stocké à VALENÇAY permet de mieux répondre à la demande et d'éviter les trajets ECUEILLE/VALENÇAY pour les circulations à partir de VALENÇAY.</p> <p>Le train touristique est un élément structurant de notre territoire qui relie la Sologne à la Brenne et fait partie de notre économie touristique. Pour le Nord de la ligne, c'est une offre touristique complémentaire au Château de VALENÇAY, au Musée de</p>

	<p>l'Automobile, au Tombeau de Talleyrand, aux Jardins de Poulaines, aux découvertes des Vins et Fromages en AOC ... au Parc de Beauval, situé à 20 kms. Trois gares de la ligne sont situées sur le Circuit Benjamin Rabier, nouveau GR de Pays. L'Indre à vélo, rejoint la voie ferrée à ARGY et le Cher à vélo à VALENÇAY. Ainsi, plusieurs disciplines pédestres et cyclistes peuvent être complétées par un voyage en train (prise en charge des vélos.</p> <p>Les travaux consistent en la réfection complète de la toiture : remplacement des chevrons, voliges, de la couverture en tuiles mécaniques, des gouttières, etc.</p>
Partenaires	SABA – exploitant de la Ligne Communauté des Communes Ecueillé - Valençay
Coût prévisionnel	<b>Total : 20 510.18 € HT</b>
Plan de financement	DETR = 10 255.00 € (notifié) = 50% <i>TOTAL = 50% prévisionnel</i>
Calendrier	Travaux en cours de réalisation. Ils seront terminés fin année 2021.
Indicateurs d'évaluation proposés	A venir

**Fiche Action**  
**Aménagement des centres-bourgs**

Orientation stratégique n°1	Un territoire actif qui s'affirme
Mesure 5	Mettre en œuvre une politique d'attrait du territoire
Sous-Mesure 1	Revitaliser les centre-bourgs
Maître d'ouvrage	Commune de MOULINS SUR CEPHONS
Description de l'action	Dans le cadre d'un projet portant sur l'attractivité de son centre-bourg et le maintien des activités économiques et associatives, la commune de MOULINS SUR CEPHONS s'engage dans un projet d'aménagement de l'espace public du cœur de village.
Partenaires	Etat, Département,
Coût prévisionnel	<b>TOTAL = 70 083,00 € HT</b>
Plan de financement	DSIL = 17 521,00 € (Notifié) =25% TOTAL = 25% prévisionnel
Calendrier	
Indicateurs d'évaluation proposés	A venir

**Fiche Action**  
**Mise en valeur des rues d'un quartier historique dit « le vieil Écueillé »**

Orientation stratégique n°1	Un territoire actif qui s'affirme
Mesure 5	Mettre en œuvre une politique d'attrait du territoire
Sous mesure 1	Revitaliser les centres-bourgs
Maître d'ouvrage	Commune d'ÉCUEILLÉ
Description de l'action	Rénover le réseau d'eaux pluviales (réseau séparé des eaux usées)
Partenaires	État
Coût	<b>141 330.00 €</b> + honoraires
Plan de financement	Etat (DETR) = 35 940 € (notifié) = 25% <i>Total = 25% prévisionnel</i>
Calendrier	Travail commencé en octobre 2021
Indicateurs d'évaluation proposés	A venir

**Fiche Action**  
**Revitalisation des centre-bourgs**

Orientation stratégique n°1	Un territoire actif qui s'affirme
Mesure 5	Mettre en œuvre une politique d'attrait du territoire
Sous-Mesure 1	Revitaliser les centre-bourgs
Maître d'ouvrage	Commune d'ECUEILLE
Description de l'action	La commune d'ECUEILLE dans le cadre du développement de ses services à la population a engagé des travaux de réfection des abords de la mairie
Partenaires	Etat ; Département,
Coût prévisionnel	XXXXXXXX € HT
Plan de financement	Département (FAR) = 23 937 € (notifié) = XX% TOTAL = XXX%
Calendrier	
Indicateurs d'évaluation proposés	A venir

**Fiche Action**  
**Revitalisation des centres-bourgs**

Orientation stratégique n°1	Un territoire actif qui s'affirme
Mesure 5	Mettre en œuvre une politique d'attrait du territoire
Sous-Mesure 1	Revitaliser les centre-bourgs
Maître d'ouvrage	Commune de SAINT MEDARD
Description de l'action	La commune de SAINT MEDARD a pour projet la construction de toilettes publiques.
Partenaires	Etat, Département,
Coût prévisionnel	TOTAL = XXXXX € HT
Plan de financement	Département (FAR) = 9 020 € (notifié) = XX% TOTAL = XX% prévisionnel
Calendrier	
Indicateurs d'évaluation proposés	A venir

**Fiche Action**  
**Création d'un jardin paysagé**

Orientation stratégique n°1	Un territoire actif qui s'affirme
Mesure 5	Mettre en œuvre une politique d'attrait du territoire
Sous-mesure 1	Revitaliser les centres bourgs
Sous-mesure 4	Soutenir la résorption des friches sur le territoire
Maître d'ouvrage	Commune de FLERE LA RIVIERE
Description de l'action	<p>La Commune de FLERE LA RIVIERE dans son projet de développement souhaite réhabiliter son ancienne boulangerie inoccupée en tiers lieux. Ce projet est déjà financé en tant que projet structurant pour le développement des activités économiques pour le territoire de Fléré et ses alentours.</p> <p>Annexée à ce lieu, se trouve un bâtiment à démolir en vue d'y installer une espace de rencontre et de convivialité lié au tiers-lieu mais également aux commerces de centre-bourg (boucherie, boulanger, etc.).</p> <p>Ce projet permet donc de résorber une friche dans le territoire et améliorer l'attrait du village.</p>
Partenaires	Pays de Valençay en Berry, Préfecture, département
Coût prévisionnel	<b>Total : 24 321.69 € HT</b>
Plan de financement	Etat = / Région (CRST) = 9 700 € (notifié) = 40% Département = 8 040 € (notifié) = 33% <b>TOTAL = 73%</b>
Calendrier	2021 -2022
Indicateurs d'évaluation proposés	A venir

**Fiche Action**  
**Rénovation du mur du cimetière**

Orientation stratégique n°1	Un territoire actif qui s'affirme
Mesure 5	Mettre en œuvre une politique d'attrait du territoire
Sous-mesure 2	Réaménager les cimetières des villages du territoire, comme lieu de mémoire
Maître d'ouvrage	Commune de CLERE DU BOIS
Description de l'action	La commune de Cléré du Bois souhaite rénover une partie du mur d'enceinte du cimetière communal
Partenaires	État, Département
Coût prévisionnel	<b>10 493,96€</b>
Plan de financement	Etat (DETR) = 1 148.03 € (notifié) = 10 % Département (FAR 2021) = 7 247 € (notifié) = 70% <b>TOTAL = 80%</b>
Calendrier	
Indicateurs d'évaluation proposés	A venir

**Fiche Action**  
**Réfection du mur du cimetière**

Orientation stratégique n°1	Un territoire actif qui s'affirme
Mesure 5	Mettre en œuvre une politique d'attractivité du territoire
Sous-mesure 2	Réaménager les cimetières des villages du territoire, comme lieu de mémoire
Maître d'ouvrage	Commune de VARENNES SUR FOUZON
Description de l'action	La commune de VARENNES SUR FOUZON souhaite rénover le mur d'enceinte du cimetière communal
Partenaires	État, Département
Coût prévisionnel	<b>Total : 8 578,00 € HT</b>
Plan de financement	Etat (DETR) = 1 418,94 € (notifié) = 30 % <i>TOTAL = 30% prévisionnel</i>
Calendrier	
Indicateurs d'évaluation proposés	A venir

**Fiche Action**  
**Aménagement du cimetière**

Orientation stratégique n°1	Un territoire actif qui s'affirme
Mesure 5	Mettre en œuvre une politique d'attractivité du territoire
Sous-mesure 2	Réaménager les cimetières des villages du territoire, comme lieu de mémoire
Maître d'ouvrage	Commune de CLION
Description de l'action	La commune de CLION suite à l'agrandissement de son cimetière souhaite l'aménager
Partenaires	État, Département
Coût prévisionnel	<b>83 200 € HT</b>
Plan de financement	Etat (DETR et DSIL) = 41 600 € (notifié) = 50 % Département (FAR2021) = 24 960 € = 30% <i>TOTAL = 80%</i>
Calendrier	
Indicateurs d'évaluation proposés	A venir

**Fiche Action**  
**Centre de secours de Luçay le Male**

Orientation stratégique n°1	Un territoire actif qui s'affirme
Mesure 5	Mettre en œuvre une politique d'attrait du territoire
Sous-Mesure 3	Développer les services de protection de la population
Maître d'ouvrage	Commune de Luçay-le-Male
Description de l'action	<p>Le Centre de Première Intervention de Luçay le Mâle est intégré au département de l'Indre depuis le 01/01/2009. De part la convention d'intégration, la commune de Luçay le Mâle a conservé la propriété des biens immeubles nécessaires au fonctionnement du CPI. Ils sont mis à titre gratuits à disposition du Service Départemental d'Incendie et de Secours de l'Indre.</p> <p>Le bâtiment hébergeant le CPII (Centre de Première Intervention) a été construit par la commune de Luçay le Mâle en 1960.</p> <p>Effectifs du CPII : 17 sapeurs-pompiers dont 14 hommes et 3 femmes. (3 sapeurs pompiers) doivent intégrer prochainement le Centre dont 1 homme et 2 femmes</p> <p>Le CPII est situé Rue du Docteur Réau sur la parcelle AO 006, à l'entrée du bourg en venant d'Ecueillé et face à la Mairie.</p> <p>Le bâtiment existant est sur 2 niveaux avec une emprise au sol d'environ 125 m<sup>2</sup>, il développe une surface utile de 158 m<sup>2</sup> qui se décompose comme suit :</p> <ul style="list-style-type: none"> <li>• Surface administrative de 96 m<sup>2</sup> comprenant : une salle de réunion, 1 bureau, 1 salle opérationnelle, vestiaires et sanitaires.</li> <li>• Surface de la remise véhicules : 62 m<sup>2</sup> en deux unités. La surface administrative nécessaire au bon fonctionnement est convenable, mais le problème se situe au niveau de la configuration des locaux, des vestiaires non adaptés au personnel féminin et la vétusté des sanitaires :</li> <li>• L'entrée donne directement dans la salle opérationnelle,</li> <li>• Absence de séparation entre le vestiaire homme et le vestiaires femmes, non adapté à l'effectif qui se situe dans les sanitaires mixtes.</li> </ul>

24

	<ul style="list-style-type: none"> <li>• Pour accéder à l'étage, passage par les sanitaires puis utilisation de l'escalier.</li> <li>• Les sanitaires sont très vétustes et en mauvais état, absence de douches, seuls un WC, deux urinoirs et un bac à évier existant, l'ensemble datant de l'origine.</li> </ul> <p>Le projet consiste en l'agrandissement du bâtiment sur la partie nord de l'existant. Construction d'un bloc de 15.44 m sur 4.50 m comprenant :</p> <ul style="list-style-type: none"> <li>• Un local standard opérationnel de 9.69, m<sup>2</sup></li> <li>• Vestiaires et sanitaires femmes de 16.42 m<sup>2</sup> avec accès direct dans la remise véhicules</li> <li>• Vestiaires et sanitaires hommes de 27.72 m<sup>2</sup> avec accès direct dans la remise véhicules</li> <li>• Dégagement de 10.96 m<sup>2</sup> avec accès direct sur l'extérieur</li> </ul> <p>Il est également prévu des travaux de rénovation du bâtiment existant :</p> <ul style="list-style-type: none"> <li>• Isolation, Remplacement des menuiseries extérieures, Révision couverture,</li> <li>• Mise en sécurité des installations électriques, Remplacement du chauffage fuel dans les remises par du chauffage électrique, Nettoyage et peinture de ravalement de façade, Rafraîchissement des peintures intérieures</li> </ul> <p>Pour les besoins de l'extension prévue, il est indispensable d'acquérir une bande de terrain d'environ 5 mètres de large, jouxtant le bâtiment existant, pour une superficie de 715 m<sup>2</sup>.</p> <p>Un maître d'œuvre choisi par la commune a élaboré les plans et le descriptif du projet en tenant compte des conseils et observations du Service Départemental d'Incendie et de secours.</p>
Partenaires	Service Départemental d'Incendie et de secours
Coût prévisionnel	<b>TOTAL = 182 401.00 € HT</b>
Plan de financement	Service départemental d'Incendie et de Secours = 36 000,00 € (accordé) = 20% DETR = 54 720.30 € (Accordé) = 30% <b>TOTAL = 50 %</b>
Calendrier	Travaux en cours, terminés avant fin 2021
Indicateurs d'évaluation proposés	A venir

25



**Fiche Action**  
**Développer la vidéoprotection**

Orientation stratégique n°1	Un territoire actif qui s'affirme
Mesure 5	Mettre en œuvre une politique d'attrait du territoire
Sous-mesure 3	Développer la vidéoprotection comme outil d'attractivité de nos bourgs et des artisans
Maître d'ouvrage	Commune de BRION
Description de l'action	Ce projet comprend la mise en place d'une vidéoprotection sur la commune de Brion
Partenaires	Pays de Valençay en Berry, Préfecture, département
Coût prévisionnel	<b>Total : XXXXX € HT</b>
Plan de financement	Département (FAR + fond département de vidéoprotection = <b>2 044 €</b> = X% <i>TOTAL = X% prévisionnel</i> )
Calendrier	2021 – 2022
Indicateurs d'évaluation proposés	A venir

**Fiche Action**  
**Développer la vidéoprotection à Veuil**

Orientation stratégique 1	Un territoire actif qui s'affirme
Mesure 5	Mettre en œuvre une politique d'attrait du territoire
Sous mesure 3	Développer la vidéoprotection
Maître d'ouvrage	Commune de VEUIL
Description de l'action	Ce projet comprend la mise en place d'une vidéoprotection en zone agglomérée de la commune de VEUIL
Partenaires	Etat ; Département
Coût prévisionnel	<b>Total = 24 902,00 €</b>
Plan de financement	Etat (DETR) = 9 960.80 € (notifié) = 40% <i>TOTAL = 40% prévisionnel</i>
Calendrier	2022
Indicateurs d'évaluation proposés	A venir

**Fiche Action**  
**Réhabilitation du patrimoine identitaire**

Orientation stratégique n°1	Un territoire actif qui s'affirme
Mesure 5	Mettre en œuvre une politique d'attrait du territoire
Sous-mesure 5	Réhabiliter le patrimoine identitaire du territoire et mettre en œuvre une politique d'animation attractive autour de ces sites
Maître d'ouvrage	Commune de MENETOU SUR NAHON
Description de l'action	La commune de MENETOU SUR NAHON souhaite réhabiliter le patrimoine identitaire de la commune notamment restaurer le lavoir
Partenaires	Etat, Département,
Coût prévisionnel	<b>TOTAL = XXXX € HT</b>
Plan de financement	Département (FAR) = 4 391 € (notifié) = XXX% <b>TOTAL = XX%</b>
Calendrier	
Indicateurs d'évaluation proposés	A venir

28

**Fiche Action**  
**Préservation du patrimoine identitaire du territoire**

Orientation stratégique n°1	Un territoire actif qui s'affirme
Mesure 5	Mettre en œuvre une politique d'attrait du territoire
Sous-mesure 5	Réhabiliter le patrimoine identitaire du territoire et mettre en œuvre une politique d'animation attractive autour de ces sites
Maître d'ouvrage	Commune de CHATILLON SUR INDRE
Description de l'action	La Commune de Chatillon sur Indre s'est engagée dans un grand programme de réhabilitation et de conservation du site historique du Château. La première tranche consiste en la sécurisation et la conservation de la terrasse du Château
Partenaires	Pays de Valençay en Berry, Préfecture, département
Coût prévisionnel	<b>Total : XXXX € HT</b>
Plan de financement	Département = 40 000 € (notifié) = % <b>TOTAL = XXXX%</b>
<b>Calendrier</b>	
Indicateurs d'évaluation proposés	A venir

29

**Fiche Action**  
**Préservation des bâtiments identitaires des communes rurales**

Orientation stratégique n°1	Un territoire actif qui s'affirme
Mesure 5	Mettre en œuvre une politique d'attrait du territoire
Sous-mesure 5	Réhabiliter le patrimoine identitaire du territoire et mettre en œuvre une politique d'animation attractive autour de ces sites
Maître d'ouvrage	Commune de FRANCILLON
Description de l'action	La Commune de FRANCILLON dans le cadre de la réhabilitation et de la préservation de son patrimoine communal a engagé des travaux sur son église et plus particulièrement la reprise de l'enduit de la façade sud
Partenaires	Pays de Valençay en Berry, Préfecture, département
Coût prévisionnel	<b>Total : 9 340 € HT</b>
Plan de financement	DETR = 3 736 € (notifié) = 40% Département (Fond départemental de protection du patrimoine) = 3 269 € (notifié) = 40% <b>TOTAL = 80%</b>
Calendrier	2021 -2022
Indicateurs d'évaluation proposés	A venir

30

**Fiche Action**  
**Préservation du patrimoine identitaire du territoire**

Orientation stratégique n°1	Un territoire actif qui s'affirme
Mesure 5	Mettre en œuvre une politique d'attrait du territoire
Sous-Mesure 5	Réhabiliter le patrimoine identitaire du territoire et mettre en œuvre une politique d'animation attractive autour de ces sites
Maître d'ouvrage	Commune de MURS
Description de l'action	La commune de MURS s'est engagée dans des travaux importants de réhabilitation de son église : rénovation de la couverture, du plancher sous toiture, restauration campanaire et de vitraux.
Partenaires	Etat, Département,
Coût prévisionnel	<b>TOTAL = 38 751,00 € HT</b>
Plan de financement	DSIL = 7 750.20 € (notifié) =20% DETR = 9 687,75 € (notifié) = 25% <b>TOTAL = 45% prévisionnel</b>
Calendrier	
Indicateurs d'évaluation proposés	A venir

31

**Fiche Action**  
**Préservation du patrimoine du territoire**

Orientation stratégique n°1	Un territoire actif qui s'affirme
Mesure 5	Mettre en œuvre une politique d'attractivité du territoire
Sous-Mesure 5	Réhabiliter le patrimoine identitaire du territoire et mettre en œuvre une politique d'animation attractive autour de ces sites
Maître d'ouvrage	Commune d'ECUEILLE
Description de l'action	La commune d'Ecueillé souhaite restaurer 6 registres paroissiaux datés de 1648 à 1805
Partenaires	Etat ; Conseil régional, Département,
Coût prévisionnel	XXXXXXXX € HT
Plan de financement	Département (Fonds de protection du patrimoine) = 1 020 € (notifié) = XX% TOTAL = XXX%
Calendrier	
Indicateurs d'évaluation proposés	A venir

32

**Fiche Action**  
**Réhabilitation du patrimoine du territoire**

Orientation stratégique n°1	Un territoire actif qui s'affirme
Mesure 5	Mettre en œuvre une politique d'attractivité du territoire
Sous-mesure 5	Réhabiliter le patrimoine identitaire du territoire et mettre en œuvre une politique d'animation attractive autour de ces sites
Maître d'ouvrage	Commune de LEVROUX
Description de l'action	La porte de Champagne a été construite en 1436 afin que les habitants de la cité se protègent des guerres et des brigands. Le Roi Charles VII a donc autorisé cette fortification de la ville de Levroux en instaurant également une levée d'imposition pour entreprendre cette construction. Cet édifice marque aujourd'hui la séparation entre la partie médiévale et moderne de la cité.  La porte de Champagne de Levroux est un édifice exceptionnel du XVe siècle qui nécessite aujourd'hui des travaux importants. La restauration complète de l'édifice comprend la restitution d'un escalier afin de permettre l'accès aux parties hautes de la tour ainsi qu'une intervention sur les maçonneries de l'édifice (intérieur et extérieur). Un soin sera également apporté à la restauration de la couverture de la porte de Champagne, aujourd'hui en bien mauvais état, afin de lui permettre de traverser de nouvelles décennies.
Partenaires	Département, Etat
Coût prévisionnel	Total : XXXXX € HT
Plan de financement	Département (Monuments protégés) = 45 504 € (notifié) = X% TOTAL = X% prévisionnel
Calendrier	.
Indicateurs d'évaluation proposés	A venir

33

## Orientation stratégique 2

Un territoire  
solidaire  
qui coopère

- Mesure 1 : Développer la mobilité intraterritoriale
- Mesure 2 : Renforcer l'offre médicale et coordonner le parcours de soin
- Mesure 3 : Mettre en oeuvre une politique de l'habitat pour tous
- Mesure 4 : Réduire les inégalités sociales et territoriales
- Mesure 5 : Soutenir l'accueil de jeunes ménages et de familles
- Mesure 6 : Innover autour d'une politique liée à la silver économie

## Fiche Action Aménagement d'une aire de circulation piétonne

Orientation stratégique n°2	Un territoire solidaire qui coopère
Mesure 1	Développer la mobilité intraterritoriale
Sous-mesure 1	Soutenir le développement des mobilités douces et des voies piétonnières
Maître d'ouvrage	Commune de CHABRIS
Description de l'action	La commune de Chabris dans le cadre du développement de ses services à la population souhaite aménager une aire sécurisant la circulation piétonne et l'accessibilité des équipements publics
Partenaires	Etat ; Département,
Coût prévisionnel	<b>156 900 € HT</b>
Plan de financement	Etat (DETR) = 54 000 € (notifié) = 50% Département (Amendes de police) = 22 446 € (notifié) = 14% <b>TOTAL = 64%</b>
Calendrier	
Indicateurs d'évaluation proposés	A venir

**Fiche Action**  
**Aménagement d'une piste cyclable**

Orientation stratégique n°2	Un territoire solidaire qui coopère
Mesure 1	Développer la mobilité intraterritoriale
Sous-mesure 1	Soutenir le développement des mobilités douces et des voies piétonnières
Maître d'ouvrage	Commune de CHABRIS
Description de l'action	La commune de Chabris dans le cadre du développement de ses services à la population souhaite aménager une piste cyclable et créer un plateau surélevé dans la rue Pasteur
Partenaires	Etat ; Département,
Coût prévisionnel	XXXXXXXX € HT
Plan de financement	Département (Amendes de police) = 7 554 € (notifié) = XX% TOTAL = XXX%
Calendrier	
Indicateurs d'évaluation proposés	A venir

36

**Fiche Action**  
**Création d'un cheminement piétonnier**

Orientation stratégique n°2	Un territoire solidaire qui coopère
Mesure 1	Développer la mobilité intraterritoriale
Sous-mesure 1	Soutenir le développement des mobilités douces et des voies piétonnières
Maître d'ouvrage	Commune de BRETAGNE
Description de l'action	La Commune de BRETAGNE dans le cadre de la revitalisation de son centre-bourg et du développement de la mobilité pour tous, envisage la création d'un cheminement piétonnier et le rétrécissement de la voie
Partenaires	Pays de Valençay en Berry, Préfecture, département
Coût prévisionnel	Total : XXXXX € HT
Plan de financement	Département (amendes de police) = 20 179 € = X% TOTAL = X% prévisionnel
Calendrier	2021 – 2022
Indicateurs d'évaluation proposés	A venir

37

**Fiche Action**  
**Animer la politique Santé du Pays de Valençay en Berry**

Orientation stratégique 2	Un territoire solidaire qui coopère
Mesure 2	Renforcer l'offre médicale et coordonner le parcours de soin
Sous mesure 3	Poursuivre la coordination et la mise en place du Contrat Local de Santé en partenariat avec les CPTS
Maître d'ouvrage	SYNDICAT MIXTE DU PAYS DE VALENÇAY EN BERRY
Description de l'action	Le Contrat Local de Santé (CLS) est un outil de travail qui vise à réduire les inégalités sociales et territoriales de santé dans ses différentes composantes : prévention, soin et médico-social. Le Pays de Valençay en Berry mène un deuxième Contrat Local de Santé depuis septembre 2021 pour une durée de 5 ans. Des financements pour l'ingénierie sont sollicités annuellement auprès de l'ARS.
Partenaires	Etat, Région, Département
Coût prévisionnel	<b>Total = 18 775.38 €</b>
Plan de financement	Etat (ARS) = 9166,66 € (notifié) = 48% <b>TOTAL = 39%</b>
Calendrier	
Indicateurs d'évaluation proposés	A venir

38

**Fiche Action**  
**Mettre en œuvre une politique de l'habitat pour tous et partout**

Orientation stratégique n°2	Un territoire solidaire qui coopère
Mesure 3	Mettre en œuvre une politique de l'habitat pour tous
Sous-mesure 1	Mettre en œuvre une politique de résorption de l'habitat indigne et insalubre
Sous mesure 4	Mettre en œuvre une politique de réduction de la vacance en centre-bourgs
Maître d'ouvrage	Commune de LYE
Description de l'action	Dans le cadre de sa politique sociale et d'attractivité, la commune de LYE souhaite réhabiliter les logements locatifs situés dans l'ancien bureau de poste
Partenaires	Etat ; Département ;
Coût prévisionnel	<b>Total = XXXXXXXXX €</b>
Plan de financement	Département (une commune – un logement) = 18 390 € (notifié) = XXX% <b>TOTAL = XXX% prévisionnel</b>
Calendrier	
Indicateurs d'évaluation proposés	A venir

39

**Fiche Action**  
**Rénovation énergétique des logements communaux**

Orientation stratégique n°2	Un territoire solidaire qui coopère
Mesure 3	Mettre en œuvre une politique de l'habitat pour tous
Sous-mesure 1	Mettre en œuvre une politique de résorption de l'habitat indigne et insalubre
Sous mesure 4	Mettre en œuvre une politique de réduction de la vacance en centre-bourgs
Maître d'ouvrage	Commune de VARENNES SUR FOUZON
Description de l'action	Dans le cadre de sa politique d'économie d'énergie et afin d'offrir un habitat de qualité pour tous, la commune de VARENNES SUR FOUZON engage des travaux de rénovation énergétique de ses logements communaux
Partenaires	État, Département
Coût prévisionnel	<b>Total : 83 924,15 € HT</b>
Plan de financement	Etat (DSIL RT) = 41 962,08 € (notifié) = 50 % <i>TOTAL = 50% prévisionnel</i>
Calendrier	
Indicateurs d'évaluation proposés	A venir

40

**Fiche Action**  
**Rénovation et aménagement d'un logement communal**

Orientation stratégique n°2	Un territoire solidaire qui coopère
Mesure 3	Mettre en œuvre une politique de l'habitat pour tous
Sous-mesure 1	Mettre en œuvre une politique de résorption de l'habitat indigne et insalubre
Sous mesure 4	Mettre en œuvre une politique de réduction de la vacance en centre-bourgs
Maître d'ouvrage	Commune de FONTGUENAND
Description de l'action	La commune de Fontguenand, dans le cadre de sa politique d'accueil de la population, engage des travaux de rénovation extérieur du logement situé 20 rue principale. Les travaux portent sur l'isolation extérieure et la réalisation d'un enduit de finition
Partenaires	État, Département
Coût prévisionnel	<b>Total = 30 000 € HT</b>
Plan de financement	Etat (DETR) = 11 955,80 € (notifié) = 40 % <i>TOTAL = 40% prévisionnel</i>
Calendrier	
Indicateurs d'évaluation proposés	A venir

41



### Fiche Action

#### Mettre en œuvre une politique de l'habitat pour tous et partout

Orientation stratégique n°2	Un territoire solidaire qui coopère
Mesure 3	Mettre en œuvre une politique de l'habitat pour tous
Sous-mesure 1	Mettre en œuvre une politique de résorption de l'habitat indigne et insalubre
Sous mesure 4	Mettre en œuvre une politique de réduction de la vacance en centre-bourgs
Maître d'ouvrage	Commune de VILLEGOUIN
Description de l'action	Dans le cadre de sa politique sociale et d'attractivité, la commune de Villegouin souhaite réhabiliter la grange du presbytère de la commune en logement communal locatif
Partenaires	Etat ; Département ;
Coût prévisionnel	<b>Total = 130 000,00 €</b>
Plan de financement	Etat (DETR) = 65 000 € (notifié) = 50% Département (1 commune – 1 logement) = 10 141 € (notifié) = 7% <b>TOTAL = 57%</b>
Calendrier	
Indicateurs d'évaluation proposés	A venir

42

### Fiche Action

#### Mettre en œuvre une politique de l'habitat pour tous et partout

Orientation stratégique n°2	Un territoire solidaire qui coopère
Mesure 3	Mettre en œuvre une politique de l'habitat pour tous
Sous-mesure 1	Mettre en œuvre une politique de résorption de l'habitat indigne et insalubre
Sous mesure 4	Mettre en œuvre une politique de réduction de la vacance en centre-bourgs
Maître d'ouvrage	Commune de ROUVRES LES BOIS
Description de l'action	Dans le cadre de sa politique sociale et d'attractivité, la commune de Rouvres les Bois souhaite réhabiliter une maison d'habitation en logement communale locatif
Partenaires	État, Département
Coût prévisionnel	<b>Total : 132 700,00 € HT</b>
Plan de financement	DETR = 45 118 € (notifié) = 34% <b>TOTAL = 34% prévisionnel</b>
Calendrier	2021 – 2022
Indicateurs d'évaluation proposés	A venir

43

**Fiche Action**  
**Mettre en œuvre une politique de l'habitat pour tous et partout**

Orientation stratégique n°2	Un territoire solidaire qui coopère
Mesure 3	Mettre en œuvre une politique de l'habitat pour tous
Sous-mesure 1	Mettre en œuvre une politique de résorption de l'habitat indigne et insalubre
Sous mesure 4	Mettre en œuvre une politique de réduction de la vacance en centre-bourgs
Maître d'ouvrage	Commune de SEMBLECAY
Description de l'action	La Commune de SEMBLECAY, afin d'accueillir une population diversifiée et d'offrir des services à ses habitants, souhaite réhabiliter et rénover le logement communal
Partenaires	Pays de Valençay en Berry, Préfecture, département
Coût prévisionnel	<b>Total : 31 663.97 € HT</b>
Plan de financement	DETR = 9 499 € (notifié) = 30% Département (1 commune – 1 logement) = 10 102 € (notifié) = 32% <b>TOTAL = 62%</b>
Calendrier	2021 – 2022
Indicateurs d'évaluation proposés	A venir

44

**Fiche Action**  
**Rénovation de logement**

Orientation stratégique n°2	Un territoire solidaire qui coopère
Mesure 3	Mettre en œuvre une politique de l'habitat pour tous
Sous-mesure 1	Mettre en œuvre une politique de résorption de l'habitat indigne et insalubre
Sous mesure 4	Mettre en œuvre une politique de réduction de la vacance en centre-bourgs
Maître d'ouvrage	Commune de GEHEE
Description de l'action	La commune de GEHEE restaure un logement communal et plus particulièrement la réfection de la toiture du logement situé 13 place du Puits.
Partenaires	Etat ; Département,
Coût prévisionnel	<b>XXXXXXXX € HT</b>
Plan de financement	Département (FAR) = 14 216 € (notifié) = XX% <b>TOTAL = XXX%</b>
Calendrier	
Indicateurs d'évaluation proposés	A venir

45

**Fiche Action**  
**Réhabilitation d'un logement locatif**

Orientation stratégique n°2	Un territoire solidaire qui coopère
Mesure 3	Mettre en œuvre une politique de l'habitat pour tous
Sous-mesure 1	Mettre en œuvre une politique de résorption de l'habitat indigne et insalubre
Sous mesure 4	Mettre en œuvre une politique de réduction de la vacance en centre-bourgs
Maître d'ouvrage	Commune de FLERE LA RIVIERE
Description de l'action	La Commune de FLERE LA RIVIERE engage des travaux de réhabilitation de son logement locatif située rue du 11 novembre
Partenaires	Pays de Valençay en Berry, Préfecture, département
Coût prévisionnel	<b>Total : € HT</b>
Plan de financement	DETR = / Département (1 commune – un logement)= 12 464 € (notifié) = <b>X%</b> <b>TOTAL = %</b>
Calendrier	
Indicateurs d'évaluation proposés	A venir

46

**Fiche Action**  
**Animer la politique habitat du Pays de Valençay en Berry**

Orientation stratégique 2	Un territoire solidaire qui coopère
Mesure 3	Mettre en œuvre une politique de l'habitat pour tous
Sous mesure 2	Mettre en œuvre une politique de réhabilitation de l'habitat privé sur le territoire
Maître d'ouvrage	SYNDICAT MIXTE DU PAYS DE VALENCAY EN BERRY
Description de l'action	Une opération programmée d'amélioration de l'habitat est une offre de service offerte par le territoire pour requalifier l'habitat privé ancien et soutenir les projets des particuliers. L'OPAH se matérialise par une convention signée entre l'Etat, l'Anah et le Pays de Valençay en Berry pour une durée de 5 ans à compter du 1er octobre 2020. Une demande de subvention sera réalisée chaque année pour accompagner la politique habitat du territoire.
Partenaires	Etat
Coût prévisionnel	<b>Total = 18 495,02 €</b>
Plan de financement	Etat (ANAH) = 7 117,25 € (notifié 2021 pour les actions 2020) = 39% <b>TOTAL = 39%</b>
Calendrier	
Indicateurs d'évaluation proposés	A venir

47

**Fiche Action**  
**Accessibilité des bâtiments publics aux personnes handicapées**

Orientation stratégique n°2	Un territoire solidaire qui coopère
Mesure 4	Réduire les inégalités sociales et territoriales
Sous-mesure 1	Réduire les inégalités sociales liées au handicap à travers la mise en accessibilité des bâtiments communaux
Maître d'ouvrage	Commune de FRANCILLON
Description de l'action	La Commune de FRANCILLON a souhaité engager des travaux de mise en accessibilité des personnes à mobilité réduite de ses bâtiments communaux. La commune a donc engagé des travaux d'aménagement d'une rampe d'accès PMR de la mairie.
Partenaires	Pays de Valençay en Berry, Préfecture, département
Coût prévisionnel	<b>Total : 7 165,00 € HT</b>
Plan de financement	DETR = 2 866 € (notifié) = 40% Département (FAR) = 2 866 € (notifié) = 40% <b>TOTAL = 80%</b>
Calendrier	2021 – 2022
Indicateurs d'évaluation proposés	A venir

48

**Fiche Action**  
**Lutter contre la fracture numérique du territoire**

Orientation stratégique 2	Un territoire solidaire qui coopère
Mesure 4	Réduire les inégalités sociales et territoriales
Sous mesure 2	Lutter contre la fracture numérique du territoire et l'isolement des populations
Maître d'ouvrage	SYNDICAT MIXTE DU PAYS DE VALENCAY EN BERRY
Description de l'action	<p>Le Syndicat Mixte du Pays de Valençay en Berry porte un service mutualisé d'instruction du droit des sols depuis le 1er mai 2015.</p> <p>A ce titre, il réunit 42 communes, dont les autorisations du droit des sols sont instruites par le service.</p> <p>Au regard du perfectionnement du service, et dans le cadre de la loi ELAN, le projet de dématérialisation de l'application du droit des sols, est souhaité par les communes du Pays de Valençay en Berry. Le Syndicat Mixte du Pays de Valençay en Berry souhaite donc</p> <ul style="list-style-type: none"> <li>• Se doter d'une solution simple et intuitive de saisine par voie électronique</li> <li>• Se doter d'une solution permettant la dématérialisation prévue par la loi ELAN (art. 62).</li> <li>• Offrir ces services à l'ensemble des communes gérées par le service</li> </ul> <p>Pour ce faire, et après consultation de plusieurs prestataires, la mission sera confiée à Géosoft, une société d'AMJ Groupe qui comprend les prestations suivantes :</p> <p>Se doter d'une solution simple et intuitive de saisine par voie électronique</p> <ul style="list-style-type: none"> <li>• l'achat d'un logiciel de consultation pour les communes</li> <li>• l'achat d'un logiciel de gestion de dématérialisation et de la connexion à Plat'au</li> <li>• La saisie par voie électronique</li> <li>• la formation de l'ensemble des utilisateurs (secrétaire de mairie et instructrices)</li> </ul>
Partenaires	Etat ; Département ; Région
Coût prévisionnel	<b>Total = 27 408 €</b>
Plan de financement	Etat (plan de relance) = 16 000 € (sollicité) = 58%

49

	<b>TOTAL = 58%</b>
Calendrier	2021 – 2022
Indicateurs d'évaluation proposés	A venir

**Fiche Action**  
**Installation d'un point numérique Wifi**

<b>Orientation stratégique n°2</b>	<b>Un territoire solidaire qui coopère</b>
Mesure 4	Réduire les inégalités sociales et territoriales
Sous-Mesure 2	Lutter contre la fracture numérique du territoire et l'isolement des populations
Maître d'ouvrage	Commune de CLERE DU BOIS
Description de l'action	La commune de Cléré du Bois souhaite installer un point numérique wifi gratuit dans le hall d'entrée de la mairie
Partenaires	État, Département
Coût prévisionnel	<b>Total = 3 585.59 €</b>
Plan de financement	Etat (DSIL) = 1 792.79 € (notifié) = 50 % <b>TOTAL = 50% prévisionnel</b>
Calendrier	2021 – 2022
Indicateurs d'évaluation proposés	A venir

**Fiche Action**  
**Maintien des équipements sportifs**

Orientation stratégique n°2	Un territoire solidaire qui coopère
Mesure 4	Réduire les inégalités sociales et territoriales
Sous-mesure 3	Soutenir le maintien et le maillage des équipements et services sportifs
Maître d'ouvrage	Commune de VALENCAY
Description de l'action	La commune de Valençay souhaite réhabiliter les vestiaires du Stade
Partenaires	État, Département
Coût prévisionnel	<b>Total : XXXXXXXX € HT</b>
Plan de financement	Département (FAR) = 5 083 € (notifié) = XX% <b>TOTAL = XXX% prévisionnel</b>
Calendrier	
Indicateurs d'évaluation proposés	A venir

52

**Fiche Action**  
**Réhabilitation des équipements sportifs**

Orientation stratégique n°2	Un territoire solidaire qui coopère
Mesure 4	Réduire les inégalités sociales et territoriales
Sous-mesure 3	Soutenir le maintien et le maillage des équipements et services sportifs
Maître d'ouvrage	Commune de LEVROUX
Description de l'action	La commune de LEVROUX souhaite améliorer le cadre de vie de sa population et soutenir l'ensemble des activités sportives et associatives de la commune. Dans ce cadre elle porte pour projet la rénovation et la réhabilitation de l'enceinte du stade.
Partenaires	Pays, Département, Etat
Coût prévisionnel	<b>Total : XXXXX € HT</b>
Plan de financement	Département (FAR) = 3 764 € (notifié) = X% <b>TOTAL = X% prévisionnel</b>
Calendrier	-
Indicateurs d'évaluation proposés	A venir

53

**Fiche Action**  
**Rénovation et extension de la piscine de Chabris**

Orientation stratégique n°2	Un territoire solidaire qui coopère
Mesure 4	Réduire les inégalités sociales et territoriales
Sous-mesure 3	Soutenir le maintien et le maillage des équipements et services sportifs
Maître d'ouvrage	Communauté de Communes CHABRIS PAYS DE BAZELLE
Description de l'action	<p>La piscine couverte de Chabris, équipement sportif et de loisirs a été édifiée en 1973. Elle témoigne du poids des années et doit faire l'objet de travaux de rénovation. Les travaux permettront de maintenir l'apprentissage de la natation sur le territoire, répondre aux besoins sportifs et de loisirs et développer l'attractivité du territoire.</p> <p>Ce projet concourt à une dynamique territoriale transversale :</p> <ul style="list-style-type: none"> <li>• Développer des activités sportives accessibles à tous</li> <li>• Développer l'apprentissage des activités sportives (natation obligatoire en primaire et collège).</li> <li>• Favoriser l'accueil et l'activité pour la jeunesse</li> <li>• Mettre en place des services aux populations</li> </ul>
Partenaires	Etat ; Conseil régional, Département,
Coût prévisionnel	€ HT
Plan de financement	Etat = 1 043 244,43 € (notifié) Région = 450 000 € (notifié) Département = Organismes publics =
Calendrier	Ouverture en octobre 2021
Indicateurs d'évaluation proposés	A venir

54

**Fiche Action**  
**Réfection de la surface du terrain de football de Chatillon-sur-Indre**

Orientation stratégique n°2	Un territoire solidaire qui coopère
Mesure 4	Réduire les inégalités sociales et territoriales
Sous-mesure 3	Soutenir le maintien et le maillage des équipements et services sportifs
Maître d'ouvrage	Commune de CHATILLON SUR INDRE
Description de l'action	La commune de Chatillon engage des travaux de réfection de la surface de jeu du terrain de football et d'une clôture en treillis soudé du stade Henri Cosnier
Partenaires	Etat ; Département ; SDEI
Coût prévisionnel	<b>Total : 66 188.52 € HT</b>
Plan de financement	Etat = 26 475,41 € (notifié) =40% <i>TOTAL = 40% prévisionnel</i>
Calendrier	
Indicateurs d'évaluation proposés	A venir

55

**Fiche Action**  
**Soutenir le développement et l'expression culturelle du territoire**

Orientation stratégique 2	Un territoire solidaire qui coopère
Mesure 4	Réduire les inégalités sociales et territoriales
Sous mesure 4	Soutenir le maintien et le maillage des équipements culturels
Maître d'ouvrage	Commune de VILLENTOIS FAVEROLLES EN BERRY
Description de l'action	La commune de Villentroy a organisé un concert de trompes de chasse, sonneurs et cornemuses en septembre 2021.
Partenaires	Etat ; Département ;
Coût prévisionnel	<b>Total = XXX €</b>
Plan de financement	Département (musique et théâtre au pays) = 1 250 € (notifié) = X% <b>TOTAL = XX%</b>
Calendrier	2021
Indicateurs d'évaluation proposés	A venir

56

**Fiche Action**  
**Rénovation de la guinguette de Chabris**

Orientation stratégique n°2	Un territoire solidaire qui coopère
Mesure 4	Réduire les inégalités sociales et territoriales
Sous-mesure 4	Soutenir le maintien et le maillage des équipements culturels
Maître d'ouvrage	Commune de CHABRIS
Description de l'action	La guinguette de Chabris située sur les bords du Cher a été rénovée en 2010. Elle est un lieu de vie, de fête et de lien social. La commune envisage des travaux de rénovation.
Partenaires	Pays, Département, Etat
Coût prévisionnel	<b>Total : XXXXX € HT</b>
Plan de financement	Département (FAR) = 9 389 € (notifié) = X% <b>TOTAL = X% prévisionnel</b>
Calendrier	-
Indicateurs d'évaluation proposés	A venir

57



**Fiche Action**  
**Rénovation des écoles municipales**

Orientation stratégique 2	Un territoire solidaire qui coopère
Mesure 5	Soutenir l'accueil de jeunes ménages et de familles
Sous mesure 1	Mettre en œuvre une politique de la petite enfance et enfance
Maître d'ouvrage	Commune de VINEUIL
Description de l'action	Dans le cadre de sa politique jeunesse et de services à la population, la Commune de VINEUIL enclenche des travaux aux écoles municipales
Partenaires	Etat ; Département ;
Coût prévisionnel	<b>Total = 11 974,00 €</b>
Plan de financement	Etat (DETR) = 7 184.39 € (notifié) = 60% <i>TOTAL = 60% prévisionnel</i>
Calendrier	
Indicateurs d'évaluation proposés	A venir

**Fiche Action**  
**Politique jeunesse dans les communes rurales**

Orientation stratégique 2	Un territoire solidaire qui coopère
Mesure 5	Soutenir l'accueil de jeunes ménages et de familles
Sous mesure 1	Mettre en œuvre une politique de la petite enfance et enfance
Maître d'ouvrage	Commune de POULAINES
Description de l'action	Dans le cadre de sa politique sociale et jeunesse, la commune de Poulaines souhaite acquérir du matériel scolaire.
Partenaires	État, Département
Coût prévisionnel	<b>Total : 2 364,90 € HT</b>
Plan de financement	DETR = 1 418.94 € (notifié) = 60% <i>TOTAL = 60% prévisionnel</i>
Calendrier	2021 – 2022
Indicateurs d'évaluation proposés	A venir

**Fiche Action**  
**Aménagement intérieur ALSH**

Orientation stratégique n°2	Un territoire solidaire qui coopère
Mesure 5	Soutenir l'accueil de jeunes ménages et de familles
Sous mesure 1	Mettre en œuvre une politique de la petite enfance et enfance
Maître d'ouvrage	Communauté de Communes CHATILLONNAIS-EN-BERRY
Description de l'action	<p>La structure d'accueil de la petite enfance (SAPE) et le relais d'assistance maternelle (RAM) se situaient rue Edouard Branly à proximité du bâtiment de l'ancienne école maternelle Jules Ferry. La surface allouée aux deux activités est devenue insuffisante. L'ALSH (Accueil de Loisirs Sans Hébergement) est installé dans la maison des associations. Malgré l'intérêt des locaux, la proximité du canal et l'espace ouvert ne donnent pas satisfaction quant à la pleine sécurité des enfants.</p> <p>Pour répondre aux besoins, et vu l'espace clos et sécuritaire du site, les élus ont décidé de transférer le RAM dans une partie du bâtiment Ferry et d'attribuer les espaces disponibles dudit bâtiment aux activités du centre de Loisirs (ALSH).</p> <p>Le bâtiment Ferry doit être adapté aux contraintes d'accès, d'usage et d'économie d'énergie.</p> <p>Les travaux à réaliser sont donc les suivants :</p> <ul style="list-style-type: none"> <li>• la mise en accessibilité du bâtiment : portillon et accès entrée ALSH, rampe d'accès entrée RAM, ascenseur pour accéder à l'étage,</li> <li>• réorganisation des sanitaires (ALSH et avec espaces PMR et reprise des écoulements vers le réseau d'eaux usées,</li> <li>• mise en propreté des salles (peintures murales et sols souples),</li> <li>• vestiaires avec douche à l'étage pour le personnel,</li> <li>• mise en sécurité de l'escalier de service et des fenêtres de l'étage.</li> </ul>
Partenaires	Etat ; CAF
Coût prévisionnel	<b>176 059 € HT</b>
Plan de financement	Etat = 70 424 € (sollicitée) CAF = 68 023 € (notifiée)

	<b>Total = 78%</b>
Calendrier	2021
Indicateurs d'évaluation proposés	A venir

**Fiche Action**  
**Développement des aires de loisirs**

Orientation stratégique n°2	Un territoire solidaire qui coopère
Mesure 5	Soutenir l'accueil de jeunes ménages et de familles
Sous-Mesure 2	Mettre en œuvre une politique de la jeunesse
Maître d'ouvrage	Commune de MENETOU SUR NAHON
Description de l'action	La commune de MENETOU SUR NAHON souhaite développer et améliorer son aire de loisirs. Cela nécessite l'achat de mobilier et de matériel.
Partenaires	Etat, Département,
Coût prévisionnel	<b>TOTAL = XXXX € HT</b>
Plan de financement	Département (FAR) = 2 799 € (notifié) = XXX% <b>TOTAL = XX%</b>
Calendrier	
Indicateurs d'évaluation proposés	A venir

62

**Fiche Action**  
**Poursuite des travaux d'aménagement de l'aire de loisirs de Fléré-la-Rivière**

Orientation stratégique n°2	Un territoire solidaire qui coopère
Mesure 5	Soutenir l'accueil de jeunes ménages et de familles
Sous-mesure 3	Soutenir la vie associative du monde rural, source de bien vivre et d'attractivité
Maître d'ouvrage	Commune de FLERE LA RIVIERE
Description de l'action	En 2015, le Conseil municipal, a décidé, pour des raisons d'ordre économique de fermer son camping. Le bâtiment ne répondait plus aux normes de sécurité.  Conscients des différents atouts de la commune et du site, le Conseil municipal a décidé de procéder à l'aménagement du site par une remise en force du terrain (terrassement, engazonnement, construction d'un préau, mise en place de lampadaires de faible consommation pour sécuriser l'espace et installations de mobiliers extérieurs tels que tables de pique-nique et bancs).  Il y sera également implanté des jeux pour les enfants. Le préau permettra d'organiser des spectacles et animations ainsi qu'un préau pour s'abriter et faire des animations pour les personnes âgées par exemple (associations du troisième âge et comité de fêtes).
Partenaires	Pays de Valençay en Berry, Préfecture, département
Coût prévisionnel	<b>Total : XXXXXXXXX € HT</b>
Plan de financement	Etat = / Département = 9 644 € (notifié) = XXX% <b>TOTAL = XX%</b>
<b>Calendrier</b>	
Indicateurs d'évaluation proposés	A venir

63

**Fiche Action**  
**Soutien et développement de la vie associative rurale**

Orientation stratégique n°2	Un territoire solidaire qui coopère
Mesure 5	Soutenir l'accueil de jeunes ménages et de familles
Sous-Mesure 3	Soutenir la vie associative du monde rural, source de bien vivre et d'attractivité
Maître d'ouvrage	Commune de PELLEVOISIN
Description de l'action	La commune de PELLEVOISIN finalise les travaux de réhabilitation de la salle de la gare, actuellement salle associative
Partenaires	Etat, Département,
Coût prévisionnel	<b>TOTAL = XXXX € HT</b>
Plan de financement	Département (FAR) = 25 468 € (notifié) = XXX% <b>TOTAL = XX%</b>
Calendrier	
Indicateurs d'évaluation proposés	A venir

64

**Fiche Action**  
**Aménagement d'une halle de loisirs**

Orientation stratégique n°2	Un territoire solidaire qui coopère
Mesure 5	Soutenir l'accueil de jeunes ménages et de familles
Sous-Mesure 3	Soutenir la vie associative du monde rural, source de bien vivre et d'attractivité
Maître d'ouvrage	Commune de SEMBLECAY
Description de l'action	Les lieux de convivialité et les lieux associatifs sont vitaux pour les communes rurales. Les habitants de ses communes sont par ailleurs très demandeurs de ces nouveaux lieux de rencontres au service de leur quotidien. La Commune de SEMBLECAY souhaite donc aménager une halle de loisirs
Partenaires	Pays de Valençay en Berry, Préfecture, département
Coût prévisionnel	<b>Total : 57 000 € HT</b>
Plan de financement	DETR = 17 100 € (notifié) = 30% Département (FAR) = 28 500 € (notifié) = 50% <b>TOTAL = 80%</b>
Calendrier	2021 – 2022
Indicateurs d'évaluation proposés	A venir

65

### Orientation stratégique 3

Un territoire en mouvement qui agit

- Mesure 1 : Encourager la transition énergétique
- Mesure 2 : S'adapter aux enjeux climatiques de demain et d'aujourd'hui
- Mesure 3 : S'engager dans la transition environnementale
- Mesure 4 : S'engager dans la préservation de l'eau et des milieux
- Mesure 5 : Encourager une innovation énergétique et écologique rurale

### Fiche Action

#### Remplacement des systèmes de chauffage énergivores

Orientation stratégique n°3	Un territoire en mouvement qui agit
Mesure 1	Encourager la transition énergétique
Sous-Mesure 1	Développer les énergies renouvelables thermiques et tenter de supprimer toutes les chaudières fuels des bâtiments publics
Maître d'ouvrage	Commune de MURS
Description de l'action	La commune de MURS s'est engagée dans des travaux de rénovation de ses logements communaux afin d'offrir le meilleur service à ses habitants. Dans un logement dit logement n°4, il convient de remplacer la chaudière trop énergivore
Partenaires	Etat, Département,
Coût prévisionnel	<b>TOTAL = 5 128.50,00 € HT</b>
Plan de financement	DSIL = 1 025,70 € (notifié) =20% DETR = 1 538,55 € (notifié) = 30% <b>TOTAL = 50% prévisionnel</b>
Calendrier	
Indicateurs d'évaluation proposés	A venir

**Fiche Action**  
**Remplacement de la chaudière fuel de la mairie**

Orientation stratégique n°3	Un territoire en mouvement qui agit
Mesure 1	Encourager la transition énergétique
Sous-mesure 1	Développer les énergies renouvelables thermiques et tenter de supprimer toutes les chaudières fuel des bâtiments publics
Maître d'ouvrage	Commune de BRETAGNE
Description de l'action	La Commune de BRETAGNE dans le cadre du décret tertiaire et des travaux d'amélioration des bâtiments publics souhaite remplacer la chaudière fuel de sa mairie
Partenaires	Pays de Valençay en Berry, Préfecture, département
Coût prévisionnel	<b>Total : 8 199 € HT</b>
Plan de financement	DSIL = 3 558,00 € notifié <i>Total = 44% prévisionnel</i>
Calendrier	2021
Indicateurs d'évaluation proposés	A venir

68

**Fiche Action**  
**Changement de la chaudière fuel de la mairie de Saint-Cyran-du-Jambot**

Orientation stratégique 3	Un territoire en mouvement qui agit
Mesure 1	Encourager la transition énergétique
Sous Mesure 1	Développer les énergies renouvelables thermiques et tenter de supprimer toutes les chaudières fuel dans les bâtiments publics
Maître d'ouvrage	Commune de SAINT CYRAN DU JAMBOT
Description de l'action	Remplacement de la chaudière à fioul de la mairie par une pompe à chaleur
Partenaires	Entreprise Bertucelli
Coût prévisionnel	<b>11 310 € H.T.</b>
Plan de financement	Département FAR : 3 900 € (notifié) Etat DETR : 5 200 € (notifié) <i>Total = 80%</i>
Calendrier	Courant 2022
Indicateurs d'évaluation proposés	A venir

69

**Fiche Action**  
**Isolation et réfection de l'accueil de la mairie d'Arpheilles**

Orientation stratégique n°3	Un territoire en mouvement qui agit
Mesure 1	Encourager la transition énergétique
Sous-mesure 2	Anticiper le décret tertiaire et isoler l'ensemble des bâtiments publics
Maître d'ouvrage	Commune d'ARPHEUILLES
Description de l'action	La Commune d'Arpheilles souhaite engager des travaux de réhabilitation de sa mairie qui concoure aux économies d'énergie. Les travaux portant sur l'isolation, la ventilation et le changement des menuiseries permettent de réduire la consommation énergétique de 72 kWhep/m2/an.
Partenaires	Pays de Valençay en Berry, Préfecture, département
Coût prévisionnel	<b>Total : 75 683,40 € HT</b>
Plan de financement	DETR = 16 657,49 € (notifié) = 22% Région (CRST) = 11 000,00 € (notifié) = 14% Département = 15 141,00 € (notifié) = 20% <b>TOTAL = 56%</b>
Calendrier	2020 – 2022
Indicateurs d'évaluation proposés	A venir

70

**Fiche Action**  
**Travaux de rénovation énergétique dans les bâtiments publics**

Orientation stratégique n°3	Un territoire en mouvement qui agit
Mesure 1	Encourager la transition énergétique
Sous-mesure 2	Anticiper le décret tertiaire et isoler l'ensemble des bâtiments publics
Maître d'ouvrage	Commune de LEVROUX
Description de l'action	La Commune de LEVROUX s'est engagée dans des travaux d'envergure autour de son école portant principalement sur une approche énergétique, écologique et social pour le bien-être des enfants.
Partenaires	Pays de Valençay en Berry, Préfecture, département, ADEME
Coût prévisionnel	<b>Total : 748 820,33 € HT</b>
Plan de financement	DETR = 205 947,43 € (notifié) = 29% DSIL (RT) = 205 948,14 (notifié) = 29% FNADT = 19 327,16 € (notifié) = 2% Département (FAR) = 47 454 € = 6% ADEME (COT du Pays) = dossier en cours d'instruction <b>TOTAL = 66% prévisionnel</b>
Calendrier	2021 - 2022
Indicateurs d'évaluation proposés	A venir

71

**Fiche Action**  
**Rénovation énergétique des bâtiments communaux**

Orientation stratégique n°3	Un territoire en mouvement qui agit
Mesure 1	Encourager la transition énergétique
Sous-mesure 2	Anticiper le décret tertiaire et isoler l'ensemble des bâtiments publics
Maître d'ouvrage	Commune de LA VERNELLE
Description de l'action	La commune de LA VERNELLE engage des travaux de rénovation énergétique sur sa salle communale
Partenaires	Pays de Valençay en Berry, Préfecture, département
Coût prévisionnel	<b>Total : 36 292,00 € HT</b>
Plan de financement	DETR = 18 146,32 € (notifié) = 50% <i>TOTAL = 50% prévisionnel</i>
Calendrier	2021 – 2022
Indicateurs d'évaluation proposés	A venir

72

**Fiche Action**  
**Rénovation des bâtiments communaux**

Orientation stratégique n°3	Un territoire en mouvement qui agit
Mesure 1	Encourager la transition énergétique
Sous-mesure 2	Anticiper le décret tertiaire et isoler l'ensemble des bâtiments publics
Maître d'ouvrage	Commune de LANGE
Description de l'action	La commune de LANGE souhaite engager des travaux de ravalement de la façade avant de sa mairie
Partenaires	Pays de Valençay en Berry, Préfecture, département
Coût prévisionnel	<b>Total : 15 402,60 € HT</b>
Plan de financement	DETR = 7 701,30 € (notifié) = 50% <i>TOTAL = 50% prévisionnel</i>
Calendrier	2021 – 2022
Indicateurs d'évaluation proposés	A venir

73



**Fiche Action**  
**Réhabilitation de bâtiments communaux**

Orientation stratégique n°3	Un territoire en mouvement qui agit
Mesure 1	Encourager la transition énergétique
Sous-mesure 2	Anticiper le décret tertiaire et isoler l'ensemble des bâtiments publics
Maître d'ouvrage	Commune de LUCAY LE MALE
Description de l'action	La Commune de LUCAY LE MALE souhaite enclencher un programme de restauration des bâtiments communaux
Partenaires	Pays de Valençay en Berry, Préfecture, département
Coût prévisionnel	<b>Total : XXXX € HT</b>
Plan de financement	Département (FAR 2021) = 11 393 € (notifié) = XXX% <b>TOTAL = XXX%</b>
<b>Calendrier</b>	
Indicateurs d'évaluation proposés	A venir

74

**Fiche Action**  
**Réfection des bâtiments communaux**

Orientation stratégique n°3	Un territoire en mouvement qui agit
Mesure 1	Encourager la transition énergétique
Sous-mesure 2	Anticiper le décret tertiaire et isoler l'ensemble des bâtiments publics
Maître d'ouvrage	Commune de VALENCAY
Description de l'action	La commune de Valençay s'est engagée dans un projet d'envergure de rénovation de sa salle des fêtes, qu'il convient de compléter par la réfection de la toiture.
Partenaires	État, Département
Coût prévisionnel	<b>Total : XXXXXXXX € HT</b>
Plan de financement	Département (FAR) = 34 606 € (notifié) = XX% <b>TOTAL = XXX% prévisionnel</b>
<b>Calendrier</b>	
Indicateurs d'évaluation proposés	A venir

75

**Fiche Action**  
**Rénovation énergétique des bâtiments communaux**

Orientation stratégique n°3	Un territoire en mouvement qui agit
Mesure 1	Encourager la transition énergétique
Sous-mesure 2	Anticiper le décret tertiaire et isoler l'ensemble des bâtiments publics
Maître d'ouvrage	Commune de VILLEGOUIN
Description de l'action	La commune de VILLEGOUIN souhaite enclencher des travaux de rénovation énergétique de ses bâtiments communaux
Partenaires	Etat ; Département ;
Coût prévisionnel	<b>Total = 55 635,82 €</b>
Plan de financement	Etat (DSIL) = 27 817,91 € (notifié) = 50% <b>TOTAL = 50% prévisionnel</b>
Calendrier	
Indicateurs d'évaluation proposés	A venir

76

**Fiche Action**  
**Rénovation énergétique des bâtiments communaux**

Orientation stratégique n°3	Un territoire en mouvement qui agit
Mesure 1	Encourager la transition énergétique
Sous-mesure 2	Anticiper le décret tertiaire et isoler l'ensemble des bâtiments publics
Maître d'ouvrage	Commune de VINEUIL
Description de l'action	La commune de VINEUIL souhaite enclencher des travaux de rénovation thermique et d'isolation de la salle Saint-Vincent.
Partenaires	Etat ; Département ;
Coût prévisionnel	<b>Total = 60 666,00 €</b>
Plan de financement	Etat (DETR) = 12 133,00 € (notifié) = 20% Etat (DSIL) = 36 399,60 € (notifié) = 60% <b>TOTAL = 80%</b>
Calendrier	
Indicateurs d'évaluation proposés	A venir

77

**Fiche Action**  
**Rénovation des bâtiments publics**

Orientation stratégique n°3	Un territoire en mouvement qui agit
Mesure 1	Encourager la transition énergétique
Sous-mesure 2	Anticiper le décret tertiaire et isoler l'ensemble des bâtiments publics
Maître d'ouvrage	Commune de MENETOU SUR NAHON
Description de l'action	En vue de faire des économies d'énergie et d'améliorer le village, la commune de MENETOU SUR NAHON engage des travaux sur les toitures des bâtiments communaux
Partenaires	Etat, Département,
Coût prévisionnel	<b>TOTAL = 14 187.00 € HT</b>
Plan de financement	DETR/DSIL = 3 546,75 € (Notifié) =25% Département (FAR) = 7 802 € (notifié) = 53% <b>TOTAL = 78%</b>
Calendrier	
Indicateurs d'évaluation proposés	A venir

78

**Fiche Action**  
**Rénovation énergétique de la mairie de Valençay**

Orientation stratégique n°3	Un territoire en mouvement qui agit
Mesure 1	Encourager la transition énergétique
Sous-mesure 2	Anticiper le décret tertiaire et isoler l'ensemble des bâtiments publics
Maître d'ouvrage	Commune de VALENCAY
Description de l'action	La commune de Valençay s'est engagée dans un projet d'envergure de rénovation de sa mairie afin d'améliorer le confort de tous et principalement de faire des économies d'énergie. Dans le cadre de ce projet, des travaux de rénovation thermique doivent être enclenchés sur la façade nord de la partie contemporaine de l'hôtel de ville et modifier l'éclairage des salles de réunion.
Partenaires	État, Département
Coût prévisionnel	<b>Total : 61 536.05 € HT</b>
Plan de financement	Etat (DETR) = 30 768,03 € (notifié) = 50 % Département (FAR) = 5 400 € (notifié) = 8% <b>TOTAL = 58% prévisionnel</b>
Calendrier	
Indicateurs d'évaluation proposés	A venir

79

**Fiche Action**  
**Réhabilitation de bâtiments communaux**

Orientation stratégique n°3	Un territoire en mouvement qui agit
Mesure 1	Encourager la transition énergétique
Sous-mesure 2	Anticiper le décret tertiaire et isoler l'ensemble des bâtiments publics
Maître d'ouvrage	Commune de LUCAY LE MALE
Description de l'action	La Commune de LUCAY LE MALE souhaite enclencher un programme de restauration des bâtiments communaux
Partenaires	Pays de Valençay en Berry, Préfecture, département
Coût prévisionnel	<b>Total : XXXX € HT</b>
Plan de financement	Département (FAR 2021) = 11 393 € (notifié) = XXX% <i>TOTAL = XXX%</i>
<b>Calendrier</b>	
Indicateurs d'évaluation proposés	A venir

80

**Fiche Action**  
**Ravalement des façades de la mairie**

Orientation stratégique n°3	Un territoire en mouvement qui agit
Mesure 1	Encourager la transition énergétique
Sous-mesure 2	Anticiper le décret tertiaire et isoler l'ensemble des bâtiments publics
Maître d'ouvrage	Commune de CLION
Description de l'action	La commune de Clion dans le cadre d'un projet de réhabilitation et d'amélioration paysagère de son centre-Bourg souhaite engager des travaux de ravalement des façades de la mairie
Partenaires	État, Département
Coût prévisionnel	<b>41 210 € HT</b>
Plan de financement	Etat (DETR et DSIL) = 46 966,15 € (notifié) = 41.17 % <i>TOTAL = 41% prévisionnel</i>
<b>Calendrier</b>	
Indicateurs d'évaluation proposés	A venir

81

**Fiche Action**  
**Rénovation de l'éclairage public de Fléré-la-Rivière**

Orientation stratégique n°3	Un territoire en mouvement qui agit
Mesure 1	Encourager la transition énergétique
Sous-mesure 3	Rénover l'éclairage public obsolète et énergivore
Maître d'ouvrage	Commune de FLERE LA RIVIERE
Description de l'action	La commune de FLERE LA RIVIERE engage des travaux de rénovation de son éclairage public par tranche en vue de faire des économies d'énergie
Partenaires	État, Département
Coût prévisionnel	<b>37 830 € HT</b>
Plan de financement	Etat (DETR et DSIL) = 15 132 € (notifié) = 40 % <i>TOTAL = 40% prévisionnel</i>
Calendrier	
Indicateurs d'évaluation proposés	A venir

82

**Fiche Action**  
**Améliorer et sécuriser l'éclairage public**

Orientation stratégique n°3	Un territoire en mouvement qui agit
Mesure 1	Encourager la transition énergétique
Sous-mesure 3	Rénover l'éclairage public obsolète et énergivore
Maître d'ouvrage	Commune de SELLES SUR NAHON
Description de l'action	La commune de SELLES SUR NAHON souhaite installer des lampadaires solaires afin de déployer son éclairage public et sécuriser l'ensemble de la commune.
Partenaires	Etat, Département,
Coût prévisionnel	<b>TOTAL = XXXX € HT</b>
Plan de financement	Département (FAR) = 2 552 € (notifié) = XXX% <i>TOTAL = XX%</i>
Calendrier	
Indicateurs d'évaluation proposés	A venir

83

**Fiche Action**  
**Travaux d'investissement sur l'éclairage public**

Orientation stratégique n°3	Un territoire en mouvement qui agit
Mesure 1	Encourager la transition énergétique
Sous-mesure 3	Rénover l'éclairage public obsolète et énergivore
Maître d'ouvrage	Commune de PELLEVOISIN
Description de l'action	La commune de PELLEVOISIN engage des travaux de rénovation de son éclairage public. Elle engage notamment des travaux de mise en sécurité par enfouissement des réseaux électriques et de l'éclairage public
Partenaires	État, Département
Coût prévisionnel	<b>Total : 23 515 € HT</b>
Plan de financement	DETR = 9 406 € (notifié) = 40% <i>TOTAL = 40% prévisionnel</i>
Calendrier	2021 – 2022
Indicateurs d'évaluation proposés	A venir

84

**Fiche Action**  
**Travaux de rénovation de l'éclairage public**

Orientation stratégique n°3	Un territoire en mouvement qui agit
Mesure 1	Encourager la transition énergétique
Sous-mesure 3	Rénover l'éclairage public obsolète et énergivore
Maître d'ouvrage	Commune de LEVROUX
Description de l'action	La commune de Chatillon engage des travaux de rénovation de son éclairage public par tranche en vue de faire des économies d'énergie
Partenaires	État, Département
Coût prévisionnel	<b>Total : 85 463.50 € HT</b>
Plan de financement	DETR = 34 185.40 € (notifié) = 40% <i>TOTAL = 40% prévisionnel</i>
Calendrier	
Indicateurs d'évaluation proposés	A venir

85

**Fiche Action**  
**Travaux de rénovation de l'éclairage public**

Orientation stratégique n°3	Un territoire en mouvement qui agit
Mesure 1	Encourager la transition énergétique
Sous-mesure 3	Rénover l'éclairage public obsolète et énergivore
Maître d'ouvrage	Commune de PALLUAU SUR INDRE
Description de l'action	La commune de Palluau sur Indre engage des travaux de rénovation de son éclairage public par tranche en vue de faire des économies d'énergie. Réalisé par tranches de rues successives, il s'agit de la rue de la gare et rue des Varennes
Partenaires	État, Département
Coût prévisionnel	<b>Total : 16 095 € HT</b>
Plan de financement	DETR = 6 438 € (notifié) = 40% DSIL = 6 438 € (notifié) = 40% <b>TOTAL = 80%</b>
Calendrier	2021 – 2022
Indicateurs d'évaluation proposés	A venir

**Fiche Action**  
**Rénovation éclairage public après dissimulation des réseaux**

Orientation stratégique 3	Un territoire en mouvement qui agit
Sous-Mesure 1	Encourager la transition énergétique
Mesure 3	Rénover l'éclairage public obsolète et énergivore
Maître d'ouvrage	Commune D'ÉCUEILLÉ
Description de l'action	<ul style="list-style-type: none"> <li>Faire disparaître tous les fils aériens par l'enfouissement.</li> <li>Rénover l'éclairage public pour optimiser l'éclairage.</li> <li>Réduire la consommation énergétique grâce aux leds.</li> </ul>
Partenaires	SDEI ; État
Coût	<b>57 543.00 € + honoraires</b>
Plan de financement	Etat = 40% (sollicité) <b>Total = 40% prévisionnel</b>
Calendrier	1 <sup>er</sup> semestre 2022
Indicateurs d'évaluation proposés	A venir

<b>Fiche Action</b>	
<b>Travaux de rénovation de l'éclairage public</b>	
<b>Orientation stratégique n°3</b>	<b>Un territoire en mouvement qui agit</b>
Mesure 1	Encourager la transition énergétique
Sous-mesure 3	Rénover l'éclairage public obsolète et énergivore
Maître d'ouvrage	Commune de VALENÇAY
Description de l'action	La commune de Valençay engage des travaux de rénovation de son éclairage public, réalisé par tranches, en vue de faire des économies d'énergie
Partenaires	État, Département
Coût	<b>Total : 41 433,92 € HT</b>
Plan de financement	Etat = 16 573,57 € (notifié) = 40% <i>Total = 40% prévisionnel</i>
Calendrier	Travail commencé en octobre 2021
Indicateurs d'évaluation proposés	A venir

88

<b>Fiche Action</b>	
<b>Acquisition de récupérateurs d'eau de pluie</b>	
<b>Orientation stratégique n°3</b>	<b>Un territoire en mouvement qui agit</b>
Mesure 2	S'adapter aux enjeux climatiques de demain et d'aujourd'hui
Sous-mesure 1	Promouvoir la récupération et la gestion respectueuse de l'eau
Maître d'ouvrage	Commune de LA VERNELLE
Description de l'action	La municipalité a pour objectif de favoriser les pratiques de gestion favorables à la biodiversité et de mettre en œuvre les mesures de préservation nécessaires. Dans un objectif de réduction des prélèvements des eaux, la commune envisage l'acquisition de quatre citernes de récupération des eaux de pluie.
Partenaires	État, Région, Département
Coût	<b>Total : 18 295,26 € HT</b>
Plan de financement	Agence de l'eau = 7 318,10 € (notifié) Région (CRST) = 7300 € (notifié) <i>Total = 80%</i>
Calendrier	2021
Indicateurs d'évaluation proposés	A venir

89



**Fiche Action**  
**Acquisition de récupérateurs d'eau de pluie**

Orientation stratégique n°3	Un territoire en mouvement qui agit
Mesure 2	S'adapter aux enjeux climatiques de demain et d'aujourd'hui
Sous-mesure 1	Promouvoir la récupération et la gestion respectueuse de l'eau
Maître d'ouvrage	Commune de PALLUAU SUR INDRE
Description de l'action	La municipalité a pour objectif de favoriser les pratiques de gestion favorables à la biodiversité et de mettre en œuvre les mesures de préservation nécessaires. Dans un objectif de réduction des prélèvements des eaux, la commune envisage l'acquisition de récupérateurs d'eau de pluie
Partenaires	État, Région, Département
Coût	<b>Total : 8 533,66 € HT</b>
Plan de financement	Agence de l'eau = 3 413,46 € (notifié) Région (CRST) = 3 400,00 € (notifié) <i>Total = 80%</i>
Calendrier	2021
Indicateurs d'évaluation proposés	A venir

90

**Fiche Action**  
**Acquisition de récupérateurs d'eau de pluie**

Orientation stratégique n°3	Un territoire en mouvement qui agit
Mesure 2	S'adapter aux enjeux climatiques de demain et d'aujourd'hui
Sous-mesure 1	Promouvoir la récupération et la gestion respectueuse de l'eau
Maître d'ouvrage	Commune de LEVROUX
Description de l'action	La municipalité a pour objectif de favoriser les pratiques de gestion favorables à la biodiversité et de mettre en œuvre les mesures de préservation nécessaires. Dans un objectif de réduction des prélèvements des eaux, la commune envisage l'acquisition de récupérateurs d'eau de pluie
Partenaires	État, Région, Département
Coût	<b>Total : 5 740,71 € HT</b>
Plan de financement	Agence de l'eau = 2 296,28 € (notifié) Région (CRST) = 2 200,00 € (notifié) <i>Total = 80%</i>
Calendrier	2021
Indicateurs d'évaluation proposés	A venir

91

**Fiche Action**  
**Acquisition de récupérateurs d'eau de pluie**

Orientation stratégique n°3	Un territoire en mouvement qui agit
Mesure 2	S'adapter aux enjeux climatiques de demain et d'aujourd'hui
Sous-mesure 1	Promouvoir la récupération et la gestion respectueuse de l'eau
Maître d'ouvrage	Commune de VILLENTOIS FAVEROLLES
Description de l'action	La municipalité a pour objectif de favoriser les pratiques de gestion favorables à la biodiversité et de mettre en œuvre les mesures de préservation nécessaires. Dans un objectif de réduction des prélèvements des eaux, la commune envisage l'acquisition de récupérateurs d'eau de pluie
Partenaires	État, Région, Département
Coût	<b>Total : 14 297,45 € HT</b>
Plan de financement	Agence de l'eau = 5 718,98 € (notifié) Région (CRST) = 5 700,00 € (notifié) <b>Total = 80%</b>
Calendrier	2021
Indicateurs d'évaluation proposés	A venir

92

**Fiche Action**  
**Aménagement – préservation d'une zone humide en bordure de la Tourmente appelée Coulée Verte – Tranche 1**

Orientation stratégique n°3	Un territoire en mouvement qui agit
Mesure 3	S'engager dans la transition environnementale
Sous-Mesure 1	Poursuivre la mise en œuvre de la trame verte et bleue
Maître d'ouvrage	Commune de LUCAY LE MALE
Description de l'action	La commune de Luçay-le-Mâle a acquis en 2017 un fond de vallée situé de part et d'autre du Modon. D'un seul tenant, l'ensemble compte 14,5 ha et 16 parcelles. Son objectif est triple : <ul style="list-style-type: none"> <li>Protéger, restaurer et valoriser la biodiversité du site. Ce dernier a été placé en cœur de biodiversité dans le cadre de l'étude TVB du Pays de Valençay en Berry</li> <li>Maintenir l'activité élevage en passant un contrat avec un éleveur de la commune.</li> <li>Créer une liaison entre le bourg et la gare d'une part, le reste du territoire communal d'autre part, sachant que tous ces lieux portent aussi d'autres éléments du patrimoine, de biodiversité, ....</li> </ul>
Partenaires	État, Région, Département, Pays
Coût prévisionnel	<b>34 008,59 €</b>
Plan de financement	Région CRST = 11 500,00 € (notifié) Etat (TEPCV) = 5 416,50 € (notifié) <b>Total = 50%</b>
Calendrier	2018 -2022
Indicateurs d'évaluation proposés	A venir

93

**Fiche Action**  
**Achat d'un tracteur tondeuse**

Orientation stratégique n°3	Un territoire en mouvement qui agit
Mesure 3	S'engager dans la transition environnementale
Sous-mesure 3	Soutenir la préservation de la nature « ordinaire », source de biodiversité naturelle
Maître d'ouvrage	Commune de BOUGES LE CHATEAU
Description de l'action	La Commune de BOUGES LE CHATEAU dans le cadre de la gestion de ses espaces verts et de sa démarche zéro pesticide souhaite acquérir un tracteur-tondeuse
Partenaires	Pays de Valençay en Berry, Préfecture, département
Coût prévisionnel	<b>Total : 13 000 € HT</b>
Plan de financement	DETR = 2 600 € (notifié) = 20% Département (FAR 2021) = 2 600 € (notifié) = 20% <b>TOTAL = 40% prévisionnel</b>
Calendrier	2021 -2022
Indicateurs d'évaluation proposés	A venir

94

**Fiche Action**  
**Aménagement de l'étang communal de Rouvres les Bois**

Orientation stratégique n°3	Un territoire en mouvement qui agit
Mesure 3	S'engager dans la transition environnementale
Sous-Mesure 3	Soutenir la préservation de la nature "ordinaire" source de biodiversité naturelle
Maître d'ouvrage	Commune de ROUVRES LES BOIS
Description de l'action	Le Boischaud Nord est marqué par une diversité naturelle et paysagère « classique » qu'il convient de préserver. La commune de Rouvres-les-bois possède un étang communal lieu de convivialité, de tourisme, de sport de nature mais également de biodiversité. Afin de préserver tous ces atouts, la commune s'engage dans un aménagement d'un parcours de santé et d'un ponton de pêche
Partenaires	État, Département
Coût prévisionnel	<b>Total : 21 322,00 € HT</b>
Plan de financement	DETR = 8 528,79 € (notifié) = 40% Département (FAR) = 8 329 € (notifié) = 39% <b>TOTAL = 79%</b>
Calendrier	2021 – 2022
Indicateurs d'évaluation proposés	A venir

95

**Fiche Action**  
**Achat d'un broyeur d'accotement**

Orientation stratégique n°3	Un territoire en mouvement qui agit
Mesure 3	S'engager dans la transition environnementale
Sous-mesure 3	Soutenir la préservation de la nature « ordinaire », source de biodiversité naturelle
Maître d'ouvrage	Commune de SAINT CYRAN DU JAMBOT
Description de l'action	La Commune de SAINT CYRAN DU JAMBOT dans le cadre de la gestion de ses espaces verts et de sa démarche zéro pesticide souhaite acquérir un broyeur d'accotement
Partenaires	Pays de Valençay en Berry, Préfecture, département
Coût prévisionnel	<b>Total : 8 414 € HT</b>
Plan de financement	DETR = 1 682.80 € (notifié) = 20% <i>TOTAL = 20% prévisionnel</i>
Calendrier	2021 – 2022
Indicateurs d'évaluation proposés	A venir

96

**Fiche Action**  
**Achat d'un broyeur d'accotement**

Orientation stratégique n°3	Un territoire en mouvement qui agit
Mesure 3	S'engager dans la transition environnementale
Sous-mesure 3	Soutenir la préservation de la nature « ordinaire », source de biodiversité naturelle
Maître d'ouvrage	Commune de HEUGNES
Description de l'action	La Commune de HEUGNES dans le cadre de la gestion de ses espaces verts souhaite acquérir un broyeur d'accotement
Partenaires	Pays de Valençay en Berry, Préfecture, département
Coût prévisionnel	<b>Total : XXXX € HT</b>
Plan de financement	Département (FAR 2021) = 8 650 € (notifié) = XXX% <i>TOTAL = XXX%</i>
<b>Calendrier</b>	
Indicateurs d'évaluation proposés	A venir

97

**Fiche Action**  
**Achat d'une épareuse**

Orientation stratégique n°3	Un territoire en mouvement qui agit
Mesure 3	S'engager dans la transition environnementale
Sous-mesure 3	Soutenir la préservation de la nature « ordinaire », source de biodiversité naturelle
Maître d'ouvrage	Commune de GEHEE
Description de l'action	La Commune de GEHEE dans le cadre de la gestion de ses espaces verts souhaite acquérir une épareuse
Partenaires	Pays de Valençay en Berry, Préfecture, département
Coût prévisionnel	<b>Total : XXXX € HT</b>
Plan de financement	Département (FAR 2021) = 16 800 € (notifié) = XXX% <b>TOTAL = XXX%</b>
<b>Calendrier</b>	
Indicateurs d'évaluation proposés	A venir

**Fiche Action**  
**Améliorer les systèmes d'assainissement**

Orientation stratégique n°3	Un territoire en mouvement qui agit
Mesure 4	S'engager dans la préservation de l'eau et des milieux
Sous-Mesure 2	Améliorer les schémas d'assainissement notamment les assainissements autonomes vieillissants
Maître d'ouvrage	Commune de PALLUAU SUR INDRE
Description de l'action	La commune de PALLUAU souhaite réaliser une étude diagnostic de son système d'assainissement.
Partenaires	Etat, Département,
Coût prévisionnel	<b>TOTAL = XXXXX € HT</b>
Plan de financement	Département (assainissement des bourgs ruraux) = 8 109 € (notifié) <b>TOTAL = XX% prévisionnel</b>
<b>Calendrier</b>	
Indicateurs d'évaluation proposés	A venir

**Fiche Action**  
**Améliorer les systèmes d'assainissement**

Orientation stratégique n°3	Un territoire en mouvement qui agit
Mesure 4	S'engager dans la préservation de l'eau et des milieux
Sous-Mesure 2	Améliorer les schémas d'assainissement notamment les assainissements autonomes vieillissants
Maître d'ouvrage	Commune de LA VERNELLE
Description de l'action	La commune de LA VERNELLE souhaite réaliser une étude diagnostic de son système d'assainissement.
Partenaires	Etat, Département,
Coût prévisionnel	<b>TOTAL = XXXXX € HT</b>
Plan de financement	Département (assainissement des bourgs ruraux) = 15 507 € (notifié) <b>TOTAL = XX% prévisionnel</b>
Calendrier	
Indicateurs d'évaluation proposés	A venir

100

**Fiche Action**  
**Améliorer les systèmes d'assainissement**

Orientation stratégique n°3	Un territoire en mouvement qui agit
Mesure 4	S'engager dans la préservation de l'eau et des milieux
Sous-Mesure 2	Améliorer les schémas d'assainissement notamment les assainissements autonomes vieillissants
Maître d'ouvrage	Commune de VICQ SUR NAHON
Description de l'action	La commune de VICQ SUR NAHON souhaite réaliser une étude diagnostic de son système d'assainissement.
Partenaires	Etat, Département,
Coût prévisionnel	<b>TOTAL = XXXXX € HT</b>
Plan de financement	Département (assainissement des bourgs ruraux) = 15 462 € (notifié) <b>TOTAL = XX% prévisionnel</b>
Calendrier	
Indicateurs d'évaluation proposés	A venir

101

**Fiche Action**  
**Améliorer les systèmes d'assainissement**

Orientation stratégique n°3	Un territoire en mouvement qui agit
Mesure 4	S'engager dans la préservation de l'eau et des milieux
Sous-Mesure 2	Améliorer les schémas d'assainissement notamment les assainissements autonomes vieillissants
Maître d'ouvrage	Commune de VICQ SUR NAHON
Description de l'action	La commune de VICQ SUR NAHON engage des travaux d'extension de son réseau d'assainissement
Partenaires	Etat, Département,
Coût prévisionnel	<b>TOTAL = XXXXX € HT</b>
Plan de financement	Département (assainissement des bourgs ruraux) = 3360 € (notifié) <b>TOTAL = XX% prévisionnel</b>
Calendrier	
Indicateurs d'évaluation proposés	A venir

**Orientation transversale**

- Mettre en œuvre des programmes d'urbanisme et des projets de territoire au service du développement du territoire

**Fiche Action**

**Animer le projet de territoire du Pays de Valençay en Berry**

<b>Orientation stratégique transversale</b>	<b>Mettre en œuvre des programmes d'urbanisme et des projets de territoires au service du développement de territoire</b>
Maître d'ouvrage	Syndicat mixte du PAYS DE VALENCAY EN BERRY
Description de l'action	Afin d'animer le projet de territoire du pays de Valençay en Berry et de coordonner les projets qui concourent à la stratégie, le syndicat Mixte recrute un chef de projet sur un contrat de 2 ans.
Partenaires	Etat ; Département ;
Coût prévisionnel	<b>Total = 80 000 €</b>
Plan de financement	Etat (FNADT) = 60 000 € (notifié) = 75% <b>TOTAL = 75%</b>
Calendrier	2022 - 2023
Indicateurs d'évaluation proposés	A venir

**Annexe 4 – Maquette financière**

\*\*\*\*\*





**MAQUETTE FINANCIERE**  
**Contrat de Relance et**  
**de Transition Ecologique**  
**En cours de réactualisation**

Orientation	Meure	Fiche n°	Projet	Maitre d'ouvrage	Coût du projet HT	Etat	Région	Département	Autres financeurs
Encourager la transition énergétique	Anticiper le décret tertiaire et isoler l'ensemble des bâtiments publics	III.1.2	Rénovation de la salle des fêtes de la verrière	La Verrière	36 292,00 €	18 146,12 €			
Encourager la transition énergétique	Anticiper le décret tertiaire et isoler l'ensemble des bâtiments publics	III.1.2	Rénovation de la façade de Langi	Langi	15 462,60 €	7 701,30 €			
Encourager la transition énergétique	Anticiper le décret tertiaire et isoler l'ensemble des bâtiments publics	III.1.2	Restauration des bâtiments communaux de Lucy-le-Mala	Lucy-le-Mala	?			11 393,00 €	
Encourager la transition énergétique	Anticiper le décret tertiaire et isoler l'ensemble des bâtiments publics	III.1.2	Rénovation de la salle des fêtes de Valenciennes	Valenciennes	?			34 606,00 €	
Encourager la transition énergétique	Anticiper le décret tertiaire et isoler l'ensemble des bâtiments publics	III.1.2	Restauration des bâtiments communaux de Villeneuve	Villeneuve	55 635,82 €	27 817,91 €			
Encourager la transition énergétique	Anticiper le décret tertiaire et isoler l'ensemble des bâtiments publics	III.1.2	Rénovation thermique et isolation de la salle polyvalente	Armentières	60 646,00 €	48 532,60 €			
Encourager la transition énergétique	Anticiper le décret tertiaire et isoler l'ensemble des bâtiments publics	III.1.2	Rénovation des bâtiments communaux de Ménéville sur Nohon	Ménéville sur Nohon	14 187,00 €	3 546,76 €		7 802,00 €	
Encourager la transition énergétique	Anticiper le décret tertiaire et isoler l'ensemble des bâtiments publics	III.1.2	Rénovation énergétique de la mairie	Valenciennes	63 536,00 €	30 768,00 €			5 400,00 €
Encourager la transition énergétique	Anticiper le décret tertiaire et isoler l'ensemble des bâtiments publics	III.1.2	Jeux de plein air	Clion	41 230,00 €	48 966,15 €			
Encourager la transition énergétique	Rénover l'éclairage public obsolète et économe	III.1.3	Rénovation de l'éclairage public de Fléru	Fléru-la-Roche	37 830,00 €	15 332,00 €			
Encourager la transition énergétique	Rénover l'éclairage public obsolète et économe	III.1.3	Rénovation de l'éclairage public de Valenciennes	Valenciennes	41 433,92 €	16 573,17 €			
Encourager la transition énergétique	Rénover l'éclairage public obsolète et économe	III.1.3	Rénovation de l'éclairage public de Valenciennes	Valenciennes	?			2 932,00 €	
Encourager la transition énergétique	Rénover l'éclairage public obsolète et économe	III.1.3	Rénovation de l'éclairage public de Valenciennes	Valenciennes	23 535,00 €	9 406,00 €			
Encourager la transition énergétique	Rénover l'éclairage public obsolète et économe	III.1.3	Rénovation de l'éclairage public de Valenciennes	Valenciennes	81 463,50 €	34 156,40 €			
Encourager la transition énergétique	Rénover l'éclairage public obsolète et économe	III.1.3	Rénovation de l'éclairage public de Valenciennes	Valenciennes	38 095,00 €	12 876,00 €			
Structurer aux enjeux climatiques de terrain et d'usage	Promouvoir la récupération et la gestion respectueuse de l'eau	III.2.1	Acquisition de récupérateurs d'eau de pluie	La Verrière	18 295,56 €	7 300,00 €			7 338,00 €
Structurer aux enjeux climatiques de terrain et d'usage	Promouvoir la récupération et la gestion respectueuse de l'eau	III.2.1	Acquisition de récupérateurs d'eau de pluie	Pelluaux sur Isère	8 533,66 €	3 400,00 €			3 413,40 €
Structurer aux enjeux climatiques de terrain et d'usage	Promouvoir la récupération et la gestion respectueuse de l'eau	III.2.1	Acquisition de récupérateurs d'eau de pluie	Valenciennes	5 740,71 €	2 200,00 €			2 296,24 €
Structurer aux enjeux climatiques de terrain et d'usage	Promouvoir la récupération et la gestion respectueuse de l'eau	III.2.1	Acquisition de récupérateurs d'eau de pluie	Berry	14 297 €	5 700,00 €			5 738,94 €
Soutenir dans la transition environnementale	Soutenir la préservation de la nature "ordinaire" sources de biodiversité naturelle	III.3.1	Acquisition de récupérateurs d'eau de pluie	Lucy-le-Mala	34 008,59 €	5 436,50 €			11 500,00 €
Soutenir dans la transition environnementale	Soutenir la préservation de la nature "ordinaire" sources de biodiversité naturelle	III.3.1	Acquisition de récupérateurs d'eau de pluie	Boulogne-le-Château	11 000,00 €	2 600,00 €			
Soutenir dans la transition environnementale	Soutenir la préservation de la nature "ordinaire" sources de biodiversité naturelle	III.3.1	Acquisition de récupérateurs d'eau de pluie	Armentières	21 322,00 €	8 326,71 €			8 326,71 €
Soutenir dans la transition environnementale	Soutenir la préservation de la nature "ordinaire" sources de biodiversité naturelle	III.3.1	Acquisition de récupérateurs d'eau de pluie	Saint-Cyran de Jambot	8 434,00 €	1 682,80 €			
Soutenir dans la transition environnementale	Soutenir la préservation de la nature "ordinaire" sources de biodiversité naturelle	III.3.1	Acquisition de récupérateurs d'eau de pluie	Neuville	?	8 600,00 €			
Soutenir dans la transition environnementale	Soutenir la préservation de la nature "ordinaire" sources de biodiversité naturelle	III.3.1	Acquisition de récupérateurs d'eau de pluie	Abbeville	?	18 800,00 €			
Soutenir dans la transition environnementale	Notamment les assainissements autonomes (SAIA)	III.4.2	Etude diagnostic du système d'assainissement	Pelluaux sur Isère	?	3 800,00 €			
Soutenir dans la transition environnementale	Notamment les assainissements autonomes (SAIA)	III.4.2	Etude diagnostic du système d'assainissement	La Verrière	?	15 507,00 €			
Soutenir dans la transition environnementale	Améliorer les critères d'assainissement	III.4.2	Améliorer les critères d'assainissement	Valenciennes	?	15 460,00 €			
Soutenir dans la transition environnementale	Notamment les assainissements autonomes (SAIA)	III.4.2	Améliorer les critères d'assainissement	Valenciennes	?	3 800,00 €			
Mettre en œuvre des programmes d'urbanisme et des projets de territoire au service de développement de territoire	Mettre en œuvre des programmes d'urbanisme et des projets de territoire au service de développement de territoire		Appuyer le projet de territoire	Opéra de Valenciennes en Berry	80 000,00 €	40 000,00 €			
					<b>3 202 827,92 €</b>	<b>1 098 508,82 €</b>		<b>611 226,50 €</b>	

**MAQUETTE FINANCIERE**  
**Contrat de Relance et**  
**de Transition Ecologique**

En cours de réactualisation lorsque toutes les fiches actions et projets seront écrits

Orientation	Meure	Fiche n°	Projet	Maitre d'ouvrage	Coût du projet HT	Année actions engagées	Avancement du projet	Etat des lieux	Indicateurs	Objectifs quantitatifs	Objectifs qualitatifs
<b>Orientation n°1 - Un territoire actif s'affirme</b>											
Accompagner les acteurs économiques et encourager la création d'emplois locaux	Metre une stratégie d'accueil des nouvelles entreprises et encourager le développement des entreprises existantes	1.1.1	Agrandissement de la Zone d'Activités de rue Air à Lezennes	CCOCREL	500 000,00 €	2023					
Accompagner les acteurs économiques et encourager la création d'emplois locaux	Metre une stratégie d'accueil des nouvelles entreprises et encourager le développement des entreprises existantes	1.1.1	Aménagement paysager et environnemental de la Zone d'activités de Vieux sur Nohon	CCCV	-	2022					
Accompagner les acteurs économiques et encourager la création d'emplois locaux	Metre une stratégie d'accueil des nouvelles entreprises et encourager le développement des entreprises existantes	1.1.1	Développement paysager et environnemental de la Zone d'activités de Lucy-le-Mala	CCCV	500 000,00 €	2022					
Accompagner les acteurs économiques et encourager la création d'emplois locaux	Metre une stratégie d'accueil des nouvelles entreprises et encourager le développement des entreprises existantes	1.1.1	Modernisation des locaux de la Zone Industrielle par Cabli de Chauffage à Clion sur Isère	CC Châtillonnais en Berry	75 000,00 €	2022-2024					
Accompagner les acteurs économiques et encourager la création d'emplois locaux	Metre une stratégie d'accueil des nouvelles entreprises et encourager le développement des entreprises existantes	1.1.1	Création d'ateliers relais par la CC Châtillonnais en Berry	CC Châtillonnais en Berry	350 000,00 €	2025					
Accompagner les acteurs économiques et encourager la création d'emplois locaux	Metre une stratégie d'accueil des nouvelles entreprises et encourager le développement des entreprises existantes	1.1.1	Création de bâtiments relais	CCCV	500 000,00 €	2024					
Accompagner les acteurs économiques et encourager la création d'emplois locaux	Metre une stratégie d'accueil des nouvelles entreprises et encourager le développement des entreprises existantes	1.1.1	Rehabilitation de la friche (entente jardinerie) pour le site de formation à l'Académie	CCCV	500 000,00 €	2022					
Accompagner les acteurs économiques et encourager la création d'emplois locaux	Metre une stratégie d'accueil des nouvelles entreprises et encourager le développement des entreprises existantes	1.1.1	Mise en œuvre d'un schéma d'aménagement et d'activités des zones d'activités, rue Wignanc et Port-mareil	CCCV	2 000 000,00 €	2023-2025					
Accompagner les acteurs économiques et encourager la création d'emplois locaux	Metre une stratégie d'accueil des nouvelles entreprises et encourager le développement des entreprises existantes	1.1.1	Développement de la zone d'activités des champs de la grange à Valenciennes	Valenciennes	100 000,00 €	2022					
Accompagner les acteurs économiques et encourager la création d'emplois locaux	Soutenir le développement des commerces de proximité et accompagner l'installation et le développement des artisans et entrepreneurs	1.1.2	Mise en œuvre d'une étude sur la requalification de l'axe des commerces de Valenciennes	Valenciennes	2 000,00 €						
Accompagner les acteurs économiques et encourager la création d'emplois locaux	Soutenir le développement des commerces de proximité et accompagner l'installation et le développement des artisans et entrepreneurs	1.1.2	Amélioration de l'axe de Vieux sur Nohon	Vieux sur Nohon	-	-					
Accompagner les acteurs économiques et encourager la création d'emplois locaux	Soutenir le développement des commerces de proximité et accompagner l'installation et le développement des artisans et entrepreneurs	1.1.2	Rénovation de l'axe communal de Villeneuve	Villeneuve	252 000,00 €	2022					
Accompagner les acteurs économiques et encourager la création d'emplois locaux	Soutenir le développement des commerces de proximité et accompagner l'installation et le développement des artisans et entrepreneurs	1.1.2	Rénovation de l'axe communal de Villeneuve - création de la zone d'assainissement	Villeneuve	16 000,00 €	2023					
Accompagner les acteurs économiques et encourager la création d'emplois locaux	Soutenir le développement des commerces de proximité et accompagner l'installation et le développement des artisans et entrepreneurs	1.1.2	Création d'un réseau d'entrepreneurs	CCCV	15 000,00 €	2021					
Accompagner les acteurs économiques et encourager la création d'emplois locaux	Soutenir le développement des commerces de proximité et accompagner l'installation et le développement des artisans et entrepreneurs	1.1.2	Création de commerces éphémères à Valenciennes	Valenciennes	80 000,00 €	2022					
Accompagner les acteurs économiques et encourager la création d'emplois locaux	Soutenir le développement des commerces de proximité et accompagner l'installation et le développement des artisans et entrepreneurs	1.1.2	Agrandissement de l'épicerie à Valenciennes	Valenciennes - Valenciennes-en-Berry	NC	2025					
Accompagner les acteurs économiques et encourager la création d'emplois locaux	Soutenir le développement des commerces de proximité et accompagner l'installation et le développement des artisans et entrepreneurs	1.1.2	Création d'un café-restaurent à Val Foutain par l'acquisition d'un immeuble	Val Foutain	600 000 €	2022					
Accompagner les acteurs économiques et encourager la création d'emplois locaux	Soutenir le développement des commerces de proximité et accompagner l'installation et le développement des artisans et entrepreneurs	1.1.2	Mise en œuvre d'un schéma d'aménagement et d'activités des zones d'activités, rue Wignanc et Port-mareil	Quaregnon	300 000,00 €	2023-2026					
Accompagner les acteurs économiques et encourager la création d'emplois locaux	Soutenir le développement des commerces de proximité et accompagner l'installation et le développement des artisans et entrepreneurs	1.1.2	Rénovation d'un ancien local à Gohelle	Gohelle	89 500,00 €	2023-2022					



En cours de réactualisation lorsque toutes les fiches actions et projets seront écrites

Orientation	Mesure	Fiche n°	Projet	Maître d'ouvrage	Coût du projet MT	Année actions engagées	Avancement du projet	Etat des lieux	Indicateurs	Objectifs quantitatifs	Objectifs qualitatifs
Mettre en œuvre une politique nouvelle d'accueil des actifs	Developper et/ou créer des lieux de coworking, écocentres ou tiers lieux	1.3.1	Création d'un tiers lieu faisant la promotion de la médiation culturelle, numérique de type Mobile par la CCVJ	CCVJ	400 000,00 €	2022					
Mettre en œuvre une politique nouvelle d'accueil des actifs	Mettre en œuvre des lieux de coworking et écocentres ou tiers lieux	1.3.3	Création d'un espace de coworking et de télétravail à Châtillon sur Indre	Châtillon sur Indre	1 530 000,00 €	-					
Mettre en œuvre une politique nouvelle d'accueil des actifs	Developper et/ou créer des lieux de coworking, écocentres ou tiers lieux	1.3.1	Création d'un tiers lieu à Fère-la-Roivrie et mise en œuvre d'une politique associative (forums d'informatique, acquisition de matériel informatique...)	Fère-la-Roivrie	40 000 €	2022	Regroupement matériel informatique (après avis de la commune)				
Mettre en œuvre une politique nouvelle d'accueil des actifs	Developper et/ou créer des lieux de coworking, écocentres ou tiers lieux	1.3.1	Création d'un tiers lieu à Vicoque-Nation	Vicoque sur Nehen	100 000,00 €	2022-2023					
Mettre en œuvre une politique nouvelle d'accueil des actifs	Developper et/ou créer des lieux de coworking, écocentres ou tiers lieux	1.3.1	Création d'un espace bureaux et coworking à Lucey-le-Malaud dans l'ancien site de l'industrie	Lucey-le-Malaud	2 000 000,00 €	2022					
Valoriser les ressources touristiques du territoire, comme une ressource économique non délocalisable	Mettre en œuvre une politique d'hébergements touristiques correspondant à la demande	1.4.1	Création ou réhabilitation des hébergements touristiques d'Argennes	Argennes	120 000,00 €	2023					
Valoriser les ressources touristiques du territoire, comme une ressource économique non délocalisable	Mettre en œuvre une politique d'hébergements touristiques correspondant à la demande	1.4.1	Création ou réhabilitation des hébergements touristiques de Vicoque sur Nehen	Vicoque sur Nehen	100 000,00 €	2022					
Valoriser les ressources touristiques du territoire, comme une ressource économique non délocalisable	Mettre en œuvre une politique d'hébergements touristiques correspondant à la demande	1.4.1	Création ou réhabilitation des hébergements touristiques du lieu de Lucey-le-Malaud	Lucey-le-Malaud	200 000,00 €	2024					
Valoriser les ressources touristiques du territoire, comme une ressource économique non délocalisable	Mettre en œuvre une politique d'hébergements touristiques correspondant à la demande	1.4.1	Mise en œuvre d'un gîte hôtelier et touristique	Vallency	4 500 000,00 €	2024					
Valoriser les ressources touristiques du territoire, comme une ressource économique non délocalisable	Mettre en œuvre une politique d'hébergements touristiques correspondant à la demande	1.4.1	Création ou réhabilitation des hébergements touristiques à Vallency (hôtel de la gare et maison du patrimoine)	Vallency	1 000 000,00 €	2023					
Valoriser les ressources touristiques du territoire, comme une ressource économique non délocalisable	Mettre en œuvre une politique d'hébergements touristiques correspondant à la demande	1.4.1	Reconstruction du camping municipal de Lervoux	Lervoux	50 000,00 €	-					
Valoriser les ressources touristiques du territoire, comme une ressource économique non délocalisable	Mettre en œuvre une politique d'hébergements touristiques correspondant à la demande	1.4.1	Achat de matériel d'équipement au camping de Châtillon sur Indre	Châtillon sur Indre	35 500,00 €	2022					
Valoriser les ressources touristiques du territoire, comme une ressource économique non délocalisable	Mettre en œuvre une politique d'hébergements touristiques correspondant à la demande	1.4.1	Reconstruction du camping municipal d'Escuillé (acquisition de mobil-home)	Escuillé	100 000,00 €	2024-2026					
Valoriser les ressources touristiques du territoire, comme une ressource économique non délocalisable	Mettre en œuvre une politique d'hébergements touristiques correspondant à la demande	1.4.1	Rénovation de la gare de Vanennes qui devient un hébergement touristique	Val Frazon	350 000 €	2021					
Valoriser les ressources touristiques du territoire, comme une ressource économique non délocalisable	Mettre en œuvre une politique d'hébergements touristiques correspondant à la demande	1.4.1	Rénovation de l'hôtel du Berry	Villagrain	-	2022					
Valoriser les ressources touristiques du territoire, comme une ressource économique non délocalisable	Mettre en œuvre une politique d'hébergements touristiques correspondant à la demande	1.4.1	Création d'un gîte et lieu de loisirs	meville	50 000 €	2024					
Valoriser les ressources touristiques du territoire, comme une ressource économique non délocalisable	Mettre en œuvre une politique d'hébergements touristiques correspondant à la demande	1.4.1	Mise en œuvre d'habitat mobile le long du sentier de randonnée Benjamin Rabier et route d'Angreval	Langé	10 000,00 €	-					
Valoriser les ressources touristiques du territoire, comme une ressource économique non délocalisable	Mettre en œuvre une politique d'hébergements touristiques correspondant à la demande	1.4.1	Mise en œuvre d'hébergements touristiques mobiles (Viva...)	Vicoque sur Nehen	50 000,00 €	2024					
Valoriser les ressources touristiques du territoire, comme une ressource économique non délocalisable	Mettre en œuvre et coordonner une politique de tourisme de nature	1.4.2	Création d'aires de camping car	Lervoux	50 000,00 €	-					
Valoriser les ressources touristiques du territoire, comme une ressource économique non délocalisable	Mettre en œuvre et coordonner une politique de tourisme de nature	1.4.2	Création d'aires de camping car	Reuves les bois	50 000,00 €	2022					

Page 4 de 21

En cours de réactualisation lorsque toutes les fiches actions et projets seront écrites

Orientation	Mesure	Fiche n°	Projet	Maître d'ouvrage	Coût du projet MT	Année actions engagées	Avancement du projet	Etat des lieux	Indicateurs	Objectifs quantitatifs	Objectifs qualitatifs
Valoriser les ressources touristiques du territoire, comme une ressource économique non délocalisable	Mettre en œuvre et coordonner une politique de tourisme de nature	1.4.2	Création d'aires de camping car	Vicoque sur Nehen	30 000,00 €	2023					
Valoriser les ressources touristiques du territoire, comme une ressource économique non délocalisable	Mettre en œuvre et coordonner une politique de tourisme de nature	1.4.2	Création d'aires de camping car	Pellevoisin	25 000,00 €	2022-2023					
Valoriser les ressources touristiques du territoire, comme une ressource économique non délocalisable	Mettre en œuvre et coordonner une politique de tourisme de nature	1.4.2	Création d'aires de camping car	Villatrous - Faverolles-en-Berry	30 000,00 €	2023					
Valoriser les ressources touristiques du territoire, comme une ressource économique non délocalisable	Mettre en œuvre et coordonner une politique de tourisme de nature	1.4.2	Création d'aires de camping car	Escuillé	25 000,00 €	2026					
Valoriser les ressources touristiques du territoire, comme une ressource économique non délocalisable	Mettre en œuvre et coordonner une politique de tourisme de nature	1.4.2	Création d'aires de camping car	Pallaux sur Indre	70 000,00 €	2022					
Valoriser les ressources touristiques du territoire, comme une ressource économique non délocalisable	Mettre en œuvre et coordonner une politique de tourisme de nature	1.4.2	Création d'aires de camping car	Neuignes	35 000,00 €	2023					
Valoriser les ressources touristiques du territoire, comme une ressource économique non délocalisable	Mettre en œuvre et coordonner une politique de tourisme de nature	1.4.1	Création et/ou amélioration des sentiers de randonnée pédestres	Syndicat Mixte du Pays de Vallency en Berry Communes/Communautés de Communes du Pays de Vallency en Berry	-	-					
Valoriser les ressources touristiques du territoire, comme une ressource économique non délocalisable	Mettre en œuvre et coordonner une politique de tourisme de nature	1.4.2	Création d'un sentier de randonnée	La Verrière	-	-					
Valoriser les ressources touristiques du territoire, comme une ressource économique non délocalisable	Mettre en œuvre et coordonner une politique de tourisme de nature	1.4.2	Création de sentiers de randonnée équestre	Syndicat Mixte du Pays de Vallency en Berry Communes/Communautés de Communes du Pays de Vallency en Berry	-	-					
Valoriser les ressources touristiques du territoire, comme une ressource économique non délocalisable	Mettre en œuvre et coordonner une politique de tourisme de nature	1.4.2	Création de boucles cyclistes touristiques entre Cher et Indre et soutien aux équipements (pannes (garage, vélo, hébergements, normaux)	Indre	40 000,00 €	-					
Valoriser les ressources touristiques du territoire, comme une ressource économique non délocalisable	Mettre en œuvre et coordonner une politique de tourisme de nature	1.4.2	Création de boucles cyclistes touristiques entre Cher et Indre et soutien aux équipements (pannes (garage, vélo, hébergements, normaux)	Syndicat Mixte du Pays de Vallency en Berry Communes/Communautés de Communes du Pays de Vallency en Berry	-	-					
Valoriser les ressources touristiques du territoire, comme une ressource économique non délocalisable	Suivre le développement des sites touristiques	1.4.3	Développement du tourisme de pêche (entretien de ponton de pêche et balade en barques)	Vicoque sur Nehen	30 000,00 €	2023-2024					
Valoriser les ressources touristiques du territoire, comme une ressource économique non délocalisable	Suivre le développement des sites touristiques	1.4.3	Création d'une maison des produits ou des ADC à Vallency	Vallency	500 000,00 €	2023					
Valoriser les ressources touristiques du territoire, comme une ressource économique non délocalisable	Suivre le développement des sites touristiques	1.4.3	Développement du train touristique du Bas Berry (réhabilitation des ouvrages d'art)	Syndicat du train touristique	50 000 €	2022					
Valoriser les ressources touristiques du territoire, comme une ressource économique non délocalisable	Suivre le développement des sites touristiques	1.4.3	Développement du train touristique du Bas Berry (acquisition de matériel)	Syndicat du train touristique	385 000 €	2022					
Valoriser les ressources touristiques du territoire, comme une ressource économique non délocalisable	Suivre le développement des sites touristiques	1.4.3	Développement du train touristique du Bas Berry (création de la voie ferrée)	Syndicat du train touristique	1 620 000 €	2022/2027					
Valoriser les ressources touristiques du territoire, comme une ressource économique non délocalisable	Suivre le développement des sites touristiques	1.4.3	Développement du train touristique du Bas Berry par la rénovation de la gare d'Escuillé	Escuillé	200 000,00 €	2022-2026					
Valoriser les ressources touristiques du territoire, comme une ressource économique non délocalisable	Suivre le développement des sites touristiques	1.4.3	Développement du train touristique du Bas Berry par l'aménagement du lieu dit les Doucés à Neuignes	Neuignes	20 000,00 €	2022					

Page 5 de 21

En cours de réactualisation lorsque toutes les fiches actions et projets seront écrites

Orientation	Mesure	Fiche n°	Projet	Maître d'ouvrage	Coût du projet MT	Année actions engagées	Avancement du projet	Etat des lieux	Indicateurs	Objectifs quantitatifs	Objectifs qualitatifs
Valoriser les ressources touristiques du territoire, comme ressource économique non déléguable	Soutenir le développement des sites touristiques	1.4.3	Création d'une route des vins et fromages	Valençay	150 000,00 €	2023					
Valoriser les ressources touristiques du territoire, comme ressource économique non déléguable	Soutenir le développement des sites touristiques	1.4.3	Rénovation de la garepartie de Chabris	Chabris	50 000,00 €	2024					
Valoriser les ressources touristiques du territoire, comme ressource économique non déléguable	Soutenir le développement des sites touristiques	1.4.3	Requalification du Musée du Cur	Larrous	100 000,00 €						
Valoriser les ressources touristiques du territoire, comme ressource économique non déléguable	Soutenir le développement des sites touristiques	1.4.3	Travaux de remise à niveau des locaux du Château de Châtillon-sur-Indre	Châtillon sur Indre	800 000 €	-					
Valoriser les ressources touristiques du territoire, comme ressource économique non déléguable	Soutenir le développement des sites touristiques	1.4.3	Restituration du musée de La Pierre à Fauté à Lezy-le-Male	Lezy-le-Male	300 000,00 €	2025					
Valoriser les ressources touristiques du territoire, comme ressource économique non déléguable	Soutenir la mise en œuvre d'une politique de communication touristique	1.4.4	Création d'un site internet pour l'Office de Tourisme de Pays de Valençay	CCCEV	40 000,00 €	2021					
Valoriser les ressources touristiques du territoire, comme ressource économique non déléguable	Soutenir la mise en œuvre d'une politique de communication touristique	1.4.4	Réalisation de projet de animation touristique du territoire (guide touristique, publications, etc.)		-						
Valoriser les ressources touristiques du territoire, comme ressource économique non déléguable	Soutenir la mise en œuvre d'une politique de communication touristique	1.4.4	Création d'une application mobile pour la valorisation du territoire découverte Benjamin Mabe	CCCEV	50 000,00 €	2021-2023					
Valoriser les ressources touristiques du territoire, comme ressource économique non déléguable	Soutenir la mise en œuvre d'une politique de communication touristique	1.4.4	Aménagement d'un office de tourisme communication à Larrous	COCOBEL	150 000,00 €	2022					
Valoriser les ressources touristiques du territoire, comme ressource économique non déléguable	Soutenir la mise en œuvre d'une politique de communication touristique	1.4.4	Amélioration d'un plan de circulation et amélioration de la signalétique à Valençay	Valençay	100 000,00 €	2023					
Mettre en œuvre une politique d'attrait du territoire	Requalifier les centres-bourgs	1.5.1	Rehabilitation du centre-bourg de Brion	Brion	500 000,00 €	2021-2026					
Mettre en œuvre une politique d'attrait du territoire	Requalifier les centres-bourgs	1.5.1	Aménagement du boulevard de Châtillon-sur-Indre pour faciliter la création d'îlots de station et lutter contre l'artificialisation des sols	Châtillon sur Indre	1 400 000 €	2024					
Mettre en œuvre une politique d'attrait du territoire	Requalifier les centres-bourgs	1.5.1	Aménagement du centre-bourg de Paulménil pour améliorer le lien avec le Château	Paulménil							
Mettre en œuvre une politique d'attrait du territoire	Requalifier les centres-bourgs	1.5.1	Ménagement du centre historique de Larrous	Larrous	400 000,00 €						
Mettre en œuvre une politique d'attrait du territoire	Requalifier les centres-bourgs	1.5.1	Aménagement et végétalisation de la place de restaurant de Moulins-sur-Céphron	Moulins sur Céphron	70 000,00 €	2021 - 2022					
Mettre en œuvre une politique d'attrait du territoire	Requalifier les centres-bourgs	1.5.1	Aménagement de la cour de la mairie et de la place de la fête de Larrouy	Larrouy							
Mettre en œuvre une politique d'attrait du territoire	Requalifier les centres-bourgs	1.5.1	Rénovation de la façade de la salle des fêtes	Blon	20 000,00 €	2022-2023					
Mettre en œuvre une politique d'attrait du territoire	Requalifier les centres-bourgs	1.5.1	Mise en sécurité des platanes de l'avenue de la Résistance de Valençay	Valençay	200 000,00 €	2021-2026					
Mettre en œuvre une politique d'attrait du territoire	Requalifier les centres-bourgs	1.5.1	Signalisation de la place de l'église et du champ de foire de Valençay	Valençay	300 000,00 €	2024					
Mettre en œuvre une politique d'attrait du territoire	Requalifier les centres-bourgs	1.5.1	Aménagement du centre-bourg de Vireuil	Vireuil	300 000,00 €	2025					
Mettre en œuvre une politique d'attrait du territoire	Requalifier les centres-bourgs	1.5.1	Réfection des pavés du centre-bourg	Bouge-le-Château	15 000,00 €	2022					
Mettre en œuvre une politique d'attrait du territoire	Requalifier les centres-bourgs	1.5.1	Rehabilitation du centre-bourg de Tranger par la réouverture de la place du village et de ses abords immédiats	Tranger							
Mettre en œuvre une politique d'attrait du territoire	Requalifier les centres-bourgs	1.5.1	Aménagement du champ de foire d'Escuillé	Escuillé (Page 4-06 21)	500 000,00 €	2026					

En cours de réactualisation lorsque toutes les fiches actions et projets seront écrites

Orientation	Mesure	Fiche n°	Projet	Maître d'ouvrage	Coût du projet MT	Année actions engagées	Avancement du projet	Etat des lieux	Indicateurs	Objectifs quantitatifs	Objectifs qualitatifs
Mettre en œuvre une politique d'attrait du territoire	Requalifier les centres-bourgs	1.5.1	Rénovation du "vieux bourg" d'Escuillé	Escuillé	600 000,00 €	2021 - 2022 - 2023					
Mettre en œuvre une politique d'attrait du territoire	Requalifier les centres-bourgs	1.5.1	Aménagement de la place de l'église de Faverolles-en-Berry	Faverolles-en-Berry	en cours de chiffrage	2023					
Mettre en œuvre une politique d'attrait du territoire	Requalifier les centres-bourgs	1.5.1	Ménagement du centre-bourg de Varennes-sur-Frauxon	Varennes-sur-Frauxon	200 000,00 €	2022					
Mettre en œuvre une politique d'attrait du territoire	Requalifier les centres-bourgs	1.5.1	Politique de renouvellement des façades	Clion	41 230,00 €	2021-2022					
Mettre en œuvre une politique d'attrait du territoire	Requalifier les centres-bourgs	1.5.1	Création d'une salle d'archives à la mairie de Maulé	Maulé	30 000,00 €	2021-2022					
Mettre en œuvre une politique d'attrait du territoire	Requalifier les centres-bourgs	1.5.1	Rénovation devant l'école de Clion	Clion	10 000,00 €	2022					
Mettre en œuvre une politique d'attrait du territoire	Requalifier les centres-bourgs	1.5.1	Réfection trottoirs rue Nationale - rue de la République et chemin du Lucifé	Clion	150 000,00 €	2021					
Mettre en œuvre une politique d'attrait du territoire	Requalifier les centres-bourgs	1.5.1	Rehabilitation du centre-bourg de Pellevoisin pour embellissement des façades	Pellevoisin	876 300,00 €	2022-2023					
Mettre en œuvre une politique d'attrait du territoire	Requalifier les centres-bourgs	1.5.1	Ménagement du centre-bourg avec embellissement des façades	Clion	400 000,00 €	2025					
Mettre en œuvre une politique d'attrait du territoire	Requalifier les centres-bourgs	1.5.1	Aménagement extérieur de la salle des fêtes	Clion	250 000,00 €	2027					
Mettre en œuvre une politique d'attrait du territoire	Requalifier les centres-bourgs	1.5.1	Aménagement de rues à Heugnes	Heugnes	50 000,00 €	2025					
Mettre en œuvre une politique d'attrait du territoire	Requalifier les centres-bourgs	1.5.1	Réfection de rues dans le centre-bourg de Dun-sur-Poitou	Dun-sur-Poitou	-	2022					
Mettre en œuvre une politique d'attrait du territoire	Requalifier les centres-bourgs	1.5.1	Programme de désimbrication des réseaux rue du marais, rue des lavandes, rue des porcherons	Clion du Bois	120 743,82 €	-					
Mettre en œuvre une politique d'attrait du territoire	Requalifier les centres-bourgs	1.5.1	Rehabilitation du centre-bourg de Villagrain et rénovation des trottoirs	Villagrain	-	-					
Mettre en œuvre une politique d'attrait du territoire	Requalifier les centres-bourgs	1.5.1	Requalification de la Rue de la Chapelle: remplacement de l'assainissement pluvial, embellissement des façades (ZPP, vitraux, fibre optique)	Parthenay	200 000,00 €	2025					
Mettre en œuvre une politique d'attrait du territoire	Requalifier les centres-bourgs	1.5.1	Aménagement sécuritaire en centre ville de Saint-Créteil	Lange	30 000,00 €	-					
Mettre en œuvre une politique d'attrait du territoire	Requalifier les centres-bourgs	1.5.1	Agencement du cimetière de Clion	Clion	81 200,00 €	2021					
Mettre en œuvre une politique d'attrait du territoire	Requalifier les centres-bourgs	1.5.1	Réfection du mur d'enceinte du cimetière	Parthenay	30 000,00 €	2022					
Mettre en œuvre une politique d'attrait du territoire	Requalifier les centres-bourgs	1.5.1	Aménagement paysager du cimetière	La Verrie	-	-					
Mettre en œuvre une politique d'attrait du territoire	Requalifier les centres-bourgs	1.5.1	Rénovation d'une partie du mur d'enceinte du cimetière de Clion du Bois	Clion du Bois	10 950,20 €	2021					
Mettre en œuvre une politique d'attrait du territoire	Requalifier les centres-bourgs	1.5.1	Aménagement du cimetière des érudits, de la rue Talleyrand et de la rue Mar Hymanis	Valençay	1 000 000,00 €	2022					
Mettre en œuvre une politique d'attrait du territoire	Requalifier les centres-bourgs	1.5.1	Aménagement du centre-bourg de Vieux-Nahon avec organisation de bornes	Vieux sur Nahon	200 000,00 €	2025					
Mettre en œuvre une politique d'attrait du territoire	Developper les services de protection de la circulation	1.5.2	Validation de terrains pour la gendarmerie	CC Châtillon-en-Berry	250 000,00 €	2022					
Mettre en œuvre une politique d'attrait du territoire	Developper les services de protection de la circulation	1.5.2	Centre de secours de Lezy-le-male	Lezy-le-Male	182 043,00 €	2021					
Mettre en œuvre une politique d'attrait du territoire	Developper la vidéosurveillance	1.5.3	Developper la vidéosurveillance comme outil d'attraction de nos villages et de service des bourgs et des artisans	Villagrain	-	-					
Mettre en œuvre une politique d'attrait du territoire	Developper la vidéosurveillance	1.5.3	Developper la vidéosurveillance comme outil d'attraction de nos villages et de service des bourgs et des artisans	Lezy-le-Male	40 000,00 €	2022					
Mettre en œuvre une politique d'attrait du territoire	Developper la vidéosurveillance	1.5.3	Developper la vidéosurveillance comme outil d'attraction de nos villages et de service des bourgs et des artisans	Parthenay (Page 7-06 21)	6 500,00 €	2021					

En cours de réactualisation lorsque toutes les fiches actions et projets seront écrites

Orientation	Mesure	Fiche n°	Projet	Maitre d'ouvrage	Coût du projet MT	Année actions engagées	Avancement du projet	Etat des lieux	Indicateurs	Objectifs quantitatifs	Objectifs qualitatifs
Mettre en œuvre une politique d'attractivité du territoire	5 Développer la vidéosélectivité	1.5.3	Développer la vidéosélectivité comme outil d'attractivité de nos villages et de savoirs des bourgs et des artisans	Châtillon sur Indre	100 000 €	2022					
Mettre en œuvre une politique d'attractivité du territoire	5 Développer la vidéosélectivité	1.5.3	Développer la vidéosélectivité comme outil d'attractivité de nos villages et de savoirs des bourgs et des artisans	Écouvilly	20 000,00 €	2021-2022					
Mettre en œuvre une politique d'attractivité du territoire	5 Développer la vidéosélectivité	1.5.3	Développer la vidéosélectivité comme outil d'attractivité de nos villages et de savoirs des bourgs et des artisans	Vill Frouzon	20 000 €	2021					
Mettre en œuvre une politique d'attractivité du territoire	5 Développer la vidéosélectivité	1.5.3	Développer la vidéosélectivité comme outil d'attractivité de nos villages et de savoirs des bourgs et des artisans	Langey	20 000,00 €	-					
Mettre en œuvre une politique d'attractivité du territoire	5 Développer la vidéosélectivité	1.5.3	Développer la vidéosélectivité comme outil d'attractivité de nos villages et de savoirs des bourgs et des artisans	Vilhermy	60 000,00 €	2022					
Mettre en œuvre une politique d'attractivité du territoire	5 Développer la vidéosélectivité	1.5.3	Développer la vidéosélectivité comme outil d'attractivité de nos villages et de savoirs des bourgs et des artisans	Pellevoisin	50 730,00 €	2022-2023					
Mettre en œuvre une politique d'attractivité du territoire	5 Développer la vidéosélectivité	1.5.3	Développer la vidéosélectivité comme outil d'attractivité de nos villages et de savoirs des bourgs et des artisans	Villetteux - Favoreilles-erriery	NC	2022					
Mettre en œuvre une politique d'attractivité du territoire	5 Développer la vidéosélectivité	1.5.3	Développer la vidéosélectivité comme outil d'attractivité de nos villages et de savoirs des bourgs et des artisans	Lye	40 000,00 €	2022 - 2023					
Mettre en œuvre une politique d'attractivité du territoire	5 Assurer la réouverture des friches industrielles sur le territoire	1.5.4	Acquisition, démolition et mise en œuvre d'un projet sur le site de la Fonderie de Lucy-le-Mala	Lucy-le-Mala	à l'air avec le projet ci-dessus						
Mettre en œuvre une politique d'attractivité du territoire	5 Assurer la réouverture des friches industrielles sur le territoire	1.5.4	Soutien à la réouverture d'une friche commerciale à Châtillon-sur-Indre	Châtillon sur Indre	50 000 €	2024					
Mettre en œuvre une politique d'attractivité du territoire	5 Assurer la réouverture des friches industrielles sur le territoire	1.5.4	Rénovation/qualifications des anciens locaux industriels de Vieques-Nahon	Vieques sur Nahon	-	-					
Mettre en œuvre une politique d'attractivité du territoire	5 Réhabiliter le patrimoine identitaire du territoire et mettre en œuvre une politique d'animation attractive autour de ces sites	1.5.5	Mobilisation d'une campagne d'identification du petit patrimoine à réhabiliter dans chaque commune et promotion des actions pour la création de camps de jeunes qui rénovent ce patrimoine (activités, ateliers, ateliers de cuisine de vacances). Ce projet sera coordonné à l'échelle du territoire du Pays		-						
Mettre en œuvre une politique d'attractivité du territoire	5 Réhabiliter le patrimoine identitaire du territoire et mettre en œuvre une politique d'animation attractive autour de ces sites	1.5.5	Réhabilitation du four à pain à Anjouin	Anjouin	40 000 € à 60 000 €	2022	En cours d'étude et de montage	Identification espace historique, dépôts, aménagement 10 m <sup>2</sup> bureaux, location four à pain			Création espace promotion vente produits locaux, restauration four à pain
Mettre en œuvre une politique d'attractivité du territoire	5 Réhabiliter le patrimoine identitaire du territoire et mettre en œuvre une politique d'animation attractive autour de ces sites	1.5.5	Réhabilitation de lavoirs à Châtillon-sur-Indre	Châtillon sur Indre	35 100 €	2026					
Mettre en œuvre une politique d'attractivité du territoire	5 Réhabiliter le patrimoine identitaire du territoire et mettre en œuvre une politique d'animation attractive autour de ces sites	1.5.5	Rénovation du lavoir et de la fontaine de Rouvres les Bois	Rouvres les Bois	-	-					
Mettre en œuvre une politique d'attractivité du territoire	5 Réhabiliter le patrimoine identitaire du territoire et mettre en œuvre une politique d'animation attractive autour de ces sites	1.5.5	Rénovation du lavoir communal de Villeguin	Villeguin	12 400,00 €	2024					
Mettre en œuvre une politique d'attractivité du territoire	5 Réhabiliter le patrimoine identitaire du territoire et mettre en œuvre une politique d'animation attractive autour de ces sites	1.5.5	Rénovation d'un patrimoine varié à Villetteux (maisons, puits, four, mares, calvaires, lavoirs...)	Villetteux - Favoreilles-erriery	NC	2024					
Mettre en œuvre une politique d'attractivité du territoire	5 Réhabiliter le patrimoine identitaire du territoire et mettre en œuvre une politique d'animation attractive autour de ces sites	1.5.5	Réhabilitation de la maison du jardinier et montage à usage à Vilhermy	Vilhermy (01 oct 21)	500 000,00 €	2023					

En cours de réactualisation lorsque toutes les fiches actions et projets seront écrites

Orientation	Mesure	Fiche n°	Projet	Maitre d'ouvrage	Coût du projet MT	Année actions engagées	Avancement du projet	Etat des lieux	Indicateurs	Objectifs quantitatifs	Objectifs qualitatifs
Mettre en œuvre une politique d'attractivité du territoire	5 Réhabiliter le patrimoine identitaire du territoire et mettre en œuvre une politique d'animation attractive autour de ces sites	1.5.5	Rénovation d'un puits à Vieques-Nahon	Vieques sur Nahon	3 000,00 €	2024					
Mettre en œuvre une politique d'attractivité du territoire	5 Réhabiliter le patrimoine identitaire du territoire et mettre en œuvre une politique d'animation attractive autour de ces sites	1.5.5	Réhabilitation du petit patrimoine de la commune de Lucy-le-Mala	Lucy-le-Mala	50 000,00 €	2024					
Mettre en œuvre une politique d'attractivité du territoire	5 Réhabiliter le patrimoine identitaire du territoire et mettre en œuvre une politique d'animation attractive autour de ces sites	1.5.5	Détention et rénovation des églises	Heugnes	200 000,00 €	2022					
Mettre en œuvre une politique d'attractivité du territoire	5 Réhabiliter le patrimoine identitaire du territoire et mettre en œuvre une politique d'animation attractive autour de ces sites	1.5.5	Détention et rénovation des églises	Villeguin	-	2022					
Mettre en œuvre une politique d'attractivité du territoire	5 Réhabiliter le patrimoine identitaire du territoire et mettre en œuvre une politique d'animation attractive autour de ces sites	1.5.5	Détention et rénovation des églises	Dun le Pouliez	NC	2022					
Mettre en œuvre une politique d'attractivité du territoire	5 Réhabiliter le patrimoine identitaire du territoire et mettre en œuvre une politique d'animation attractive autour de ces sites	1.5.5	Détention et rénovation de l'église	Cleu	100 000,00 €	2026					
Mettre en œuvre une politique d'attractivité du territoire	5 Réhabiliter le patrimoine identitaire du territoire et mettre en œuvre une politique d'animation attractive autour de ces sites	1.5.5	Travaux de ravalement de façade de l'église	Clairé du Bois	-	-	pendu dans médiane				
Mettre en œuvre une politique d'attractivité du territoire	5 Réhabiliter le patrimoine identitaire du territoire et mettre en œuvre une politique d'animation attractive autour de ces sites	1.5.5	protection, entretien et restauration des niches patronnales de l'église de Bourdes	Bourdes	1 342,74 €	2022					
Mettre en œuvre une politique d'attractivité du territoire	5 Réhabiliter le patrimoine identitaire du territoire et mettre en œuvre une politique d'animation attractive autour de ces sites	1.5.5	Détention et rénovation des églises	Pellevoisin	-	2024					
Mettre en œuvre une politique d'attractivité du territoire	5 Réhabiliter le patrimoine identitaire du territoire et mettre en œuvre une politique d'animation attractive autour de ces sites	1.5.5	Travaux de réhabilitation et de sécurisation des églises de Villetteux-Favoreilles	Villetteux - Favoreilles-erriery	65 000,00 €	2022					
Mettre en œuvre une politique d'attractivité du territoire	5 Réhabiliter le patrimoine identitaire du territoire et mettre en œuvre une politique d'animation attractive autour de ces sites	1.5.5	Détention et rénovation des églises	Lucy-le Mala	300 000,00 €	2026					
<b>Orientation n°2 – Un territoire solidaire qui coopère</b>											
Développer la mobilité interterritoriale	Soutenir le développement des mobilités douces et des voies piétons	R.1.1	Création d'une piste cyclable entre Valermy-Ménil-Vieil-Moré	CCEV	1 200 000,00 €	2023					
Développer la mobilité interterritoriale	Soutenir le développement des mobilités douces et des voies piétons	R.1.1	Création d'une piste cyclable entre Lye, Villetteux et Favoreilles	CCEV	1 000 000,00 €	2026					
Développer la mobilité interterritoriale	Soutenir le développement des mobilités douces et des voies piétons	R.1.1	Création de mobilités douces et de pistes cyclables à Chabris	Chabris	85 000,00 €	2022					
Développer la mobilité interterritoriale	Soutenir le développement des mobilités douces et des voies piétons	R.1.2	Aménagement d'une aire sécurisant la progression piétons et favorisant la proximité d'équipements publics	Chabris	90 980,00 €	2021					
Développer la mobilité interterritoriale	Soutenir le développement des mobilités douces et des voies piétons	R.1.1	Rénovation des pistes cyclables existantes et création de nouvelles à Châtillon	Châtillon sur Indre	149 200,00 €	2026					
Développer la mobilité interterritoriale	Soutenir le développement des mobilités douces et des voies piétons	R.1.1	Aménagement de pistes cyclables à Laveaux	Laveaux	50 000,00 €						
Développer la mobilité interterritoriale	Soutenir le développement des mobilités douces et des voies piétons	R.1.1	Développement d'un réseau de liaisons piétons et vélo à Villers-François	Vill Frouzon	50 000 €	2021-2022-2023-2024					
Développer la mobilité interterritoriale	Soutenir le développement des mobilités douces et des voies piétons	R.1.2	Aménagement d'une piste cyclable entre le bourg de Vissault et l'étang communal	Vissault	80 000,00 €	2023					
Développer la mobilité interterritoriale	Soutenir l'investissement dans les véhicules électriques ou investis par la collectivité	R.1.2	Acquisition de vélos à assistance électrique par la CCV	CCEV	20 000,00 €	2022					
Développer la mobilité interterritoriale	Soutenir l'investissement dans les véhicules électriques ou investis par la collectivité	R.1.2	Équipementation dans un vélo cargo sur le territoire en plus particulièrement à Lucy-le-Mala	Lucy-le Mala	10 000,00 €	2022					
Développer la mobilité interterritoriale	Soutenir l'investissement dans les véhicules électriques ou investis par la collectivité	R.1.2	Acquisition de véhicules électriques à Heugnes	Heugnes	85 000,00 €	2024					

MAQUETTE FINANCIERE  
Contrat de Relance et  
de Transition Ecologique

En cours de réactualisation lorsque toutes les fiches actions et projets seront écrites

Orientation	Mesure	Fiche n°	Projet	Maître d'ouvrage	Coût du projet MT	Année actions engagées	Avancement du projet	Etat des lieux	Indicateurs	Objectifs quantitatifs	Objectifs qualitatifs
Developper la mobilité intrateritoriale	Soutenir l'investissement dans les véhicules électriques ou innovants par les collectivités	0.1.2	Acquisition de véhicules électriques à Falfour sur Indre	Falfour sur Indre	35 000,00 €	2022-2023					
Developper la mobilité intrateritoriale	Soutenir l'investissement dans les véhicules électriques ou innovants par les collectivités	0.1.2	Acquisition de véhicules électriques à Valençay	Valençay	50 000,00 €	2023-2024					
Developper la mobilité intrateritoriale	Soutenir l'investissement dans les véhicules électriques ou innovants par les collectivités	0.1.2	Acquisition de véhicules électriques à Villegain	Villegain	-	2022-2023					
Developper la mobilité intrateritoriale	Soutenir l'investissement dans les véhicules électriques ou innovants par les collectivités	0.1.2	Installation de bornes de recharges pour véhicules électriques	Vieix sur Nahon	30 000,00 €	2025					
Developper la mobilité intrateritoriale	Soutenir l'investissement dans les véhicules électriques ou innovants par les collectivités	0.1.2	Installation de bornes de recharges pour véhicules électriques	Villegain	-	2022-2023					
Developper la mobilité intrateritoriale	Soutenir l'investissement dans les véhicules électriques ou innovants par les collectivités	0.1.2	Installation de bornes de recharges pour véhicules électriques	Falfour sur Indre	-	2022					
Developper la mobilité intrateritoriale	Soutenir l'investissement dans les véhicules électriques ou innovants par les collectivités	0.1.2	Installation de bornes de recharges pour véhicules électriques	Lucey-le-Mala	5 000,00 €	2022					
Developper la mobilité intrateritoriale	Soutenir l'investissement dans les véhicules électriques ou innovants par les collectivités	0.1.2	Equipement dans des points de distribution d'hydrogène pour les flottes de véhicules	Démarche territoriale à ce stade	-						
Developper la mobilité intrateritoriale	Relever dans des nouveaux modes de locomotion	0.1.3	Création d'un "trottoir" sur le Pays	Démarche territoriale à ce stade	-						
Developper la mobilité intrateritoriale	Relever au covoiturage	0.1.4	Création de deux aires de covoiturage à Juvacq	Juvacq	100 000,00 €						
Developper la mobilité intrateritoriale	Relever au covoiturage	0.1.4	Création d'une aire de covoiturage à Lye	Lye	30 000,00 €	2025					
Developper la mobilité intrateritoriale	Relever au covoiturage	0.1.4	Création d'une aire de covoiturage à Vieix	Vieix sur Nahon	2 000,00 €						
Developper la mobilité intrateritoriale	Relever au covoiturage	0.1.4	Création d'une aire de covoiturage à Lucey-le-Mala	Lucey-le-Mala	5 000,00 €	2022					
Renforcer l'offre médicale et coordonner le parcours de soin	Poursuivre la coordination et la mise en place du Contrat Local de Santé en partenariat avec les CPDS	0.2.1	Animar et coordonner le Contrat Local de Santé en partenariat avec les CPDS	Syndicat Mixte du Pays de Valençay	-						
Renforcer l'offre médicale et coordonner le parcours de soin	Soutenir les services de soins de proximité et conforter le maillage territorial	0.2.2	Soutenir et coordonner avec les CPDS et les CLS	Démarche territoriale à ce stade	-						
Renforcer l'offre médicale et coordonner le parcours de soin	Soutenir les services de soins de proximité et conforter le maillage territorial	0.2.2	Soutenir l'installation de deux dentistes à Châtillon-sur-Indre	Châtillon sur Indre	80 000,00 €	2021					
Renforcer l'offre médicale et coordonner le parcours de soin	Soutenir les services de soins de proximité et conforter le maillage territorial	0.2.2	Poursuivre le développement du Pôle de soins de Lucey-le-Mala	Lucey-le-Mala	328 500,00 €	2021					
Renforcer l'offre médicale et coordonner le parcours de soin	Soutenir les services de soins de proximité et conforter le maillage territorial	0.2.2	Poursuivre le développement du Pôle de soins de Lucey-le-Mala	Lucey-le-Mala	150 000,00 €	2021					
Renforcer l'offre médicale et coordonner le parcours de soin	Soutenir les services de soins de proximité et conforter le maillage territorial	0.2.2	Aménagement d'une Maison de Santé pluridisciplinaire à Juvacq	Juvacq	1 800 000,00 €						
Renforcer l'offre médicale et coordonner le parcours de soin	Soutenir les services de soins de proximité et conforter le maillage territorial	0.2.2	Détaxation du pôle de santé de Lye	Lye	200 000,00 €	2025-2026					
Renforcer l'offre médicale et coordonner le parcours de soin	Soutenir les services de soins de proximité et conforter le maillage territorial	0.2.2	Missions par la commune de Rouvres les Bois pour disposer des locaux disponibles pour des professionnels de santé	Rouvres les bois	-	2024					
Renforcer l'offre médicale et coordonner le parcours de soin	Investir dans la télémédecine et la e-santé	0.2.3	Developpement de la télémédecine à la MSP de Châtillon-sur-Indre	Châtillon sur Indre	-	2026					
Renforcer l'offre médicale et coordonner le parcours de soin	Investir dans la télémédecine et la e-santé	0.2.3	Installation de télémédecine en centre-bourg à Juvacq avec la dynamique du Contrat Local de Santé	Lucey-le-Mala	3 à voir avec le projet Co-Obéris						
Renforcer l'offre médicale et coordonner le parcours de soin	Investir dans la télémédecine et la e-santé	0.2.3	Installation de télémédecine en centre-bourg à Valençay avec la dynamique du Contrat Local de Santé	Valençay	15 000,00 €	2021					
Renforcer l'offre médicale et coordonner le parcours de soin	Investir dans la télémédecine et la e-santé	0.2.3	Détaxation du pôle de santé de Vieix sur Nahon pour installation d'un pôle de télémédecine	Vieix sur Nahon	60 000,00 €	2026					
Mettre en oeuvre une politique de l'habitat pour tous	Mettre en oeuvre une politique de réhabilitation de l'habitat privé sur le territoire	0.3.1	Mise en oeuvre un fond de rénovation de l'habitat	Démarche territoriale à ce stade	-						
Mettre en oeuvre une politique de l'habitat pour tous	Reconvertir les aires d'ancien lieu de travail et les aires de réindustrialisation	0.3.1	Installation d'une aire d'accueil des gens du voyage à Châtillon-sur-Indre-Mala	Châtillon sur Indre	300 000,00 €	2023					
Mettre en oeuvre une politique de l'habitat pour tous	Reconvertir les aires d'ancien lieu de travail et les aires de réindustrialisation	0.3.1	Aménagement de terrains familiaux pour l'accueil des gens du voyage à Châtillon	CCPA	300 000,00 €	2023-2025					
Mettre en oeuvre une politique de l'habitat pour tous	Mettre en oeuvre une politique de réduction de la vacance en centre-bourg	0.3.4	Installation des tables associatives sécurisées en centres-bourgs pour y intégrer une politique de réhabilitation adaptée à tous les usages par Equipement des Terrains	Démarche territoriale à ce stade - Pays	-						
Mettre en oeuvre une politique de l'habitat pour tous	Mettre en oeuvre une politique de réduction de la vacance en centre-bourg	0.3.4	Projet de réorption de la vacance en centre-bourg d'Appain par l'acquisition de locaux et leur réaffectation	Appain	N.S.P	2023	avant projet				
Mettre en oeuvre une politique de l'habitat pour tous	Mettre en oeuvre une politique de réduction de la vacance en centre-bourg	0.3.4	Projet de réorption de la vacance de logements sociaux appartenant à la commune d'Écaillé	Écaillé	600 000,00 €	2022-2026					
Mettre en oeuvre une politique de l'habitat pour tous	Soutenir la création de logements intermédiaires pour les apprenants, les stagiaires, etc.	0.3.5	Réhabilitation d'un bâtiment pour y créer des logements intermédiaires à Écaillé	Écaillé	100 000,00 €	2022					
Mettre en oeuvre une politique de l'habitat pour tous	Soutenir la création de logements intermédiaires pour les apprenants, les stagiaires, etc.	0.3.5	Réalisation d'un habitat partagé en centre-ville de Châtillon (habitat individuel entre espaces personnels et espaces partagés)	Châtillon sur Indre	-	-					
Mettre en oeuvre une politique de l'habitat pour tous	Soutenir la création de logements intermédiaires pour les apprenants, les stagiaires, etc.	0.3.5	Réhabilitation d'un bâtiment à Châtillon pour accueillir des résidents "jeunes"	Châtillon sur Indre	414 000,00 €	2025-2026					
Mettre en oeuvre une politique de l'habitat pour tous	Soutenir la création de logements intermédiaires pour les apprenants, les stagiaires, etc.	0.3.5	Mise en valeur d'un quartier à logement social à Écaillé	Écaillé	100 000,00 €	2024-2025-2026					
Mettre en oeuvre une politique de l'habitat pour tous	Soutenir la création de logements intermédiaires pour les apprenants, les stagiaires, etc.	0.3.5	Réalisation d'un logement intermédiaire pour apprenants à Vieix sur Nahon	Vieix sur Nahon	30 000,00 €	2022					
Mettre en oeuvre une politique de l'habitat pour tous	Mettre en oeuvre une politique d'accueil et de mobilité sociale à travers la création de logements	0.3.6	Aménagement de 12 lots au lotissement des Grands-Champs	Lucey-le-Mala	312 500,00 €	2021					
Mettre en oeuvre une politique de l'habitat pour tous	Mettre en oeuvre une politique d'accueil et de mobilité sociale à travers la création de logements	0.3.6	Création d'un lotissement payager à Herbeville	Villevaçon - Faverolle-en-Berry	NC	2023					
Reduire les inégalités sociales et territoriales	Reduire les inégalités sociales liées au handicap à travers la mise en accessibilité des bâtiments communaux	0.4.1	Mise en accessibilité des bâtiments communaux de Clon - Prieuré	Clon	15 000,00 €	2022					
Reduire les inégalités sociales et territoriales	Reduire les inégalités sociales liées au handicap à travers la mise en accessibilité des bâtiments communaux	0.4.2	Mise en accessibilité des bâtiments communaux de Clon - ancien presbytère et mairie	Clon	246 000,00 €	2021					
Reduire les inégalités sociales et territoriales	Reduire les inégalités sociales liées au handicap à travers la mise en accessibilité des bâtiments communaux	0.4.2	Mise en accessibilité de l'école de Baudrevin	Baudrevin	530 000,00 €	2021					
Reduire les inégalités sociales et territoriales	Reduire les inégalités sociales liées au handicap à travers la mise en accessibilité des bâtiments communaux	0.4.2	Mise en accessibilité de l'hôtel de ville de Juvacq	Juvacq	60 000,00 €						
Reduire les inégalités sociales et territoriales	Reduire les inégalités sociales liées au handicap à travers la mise en accessibilité des bâtiments communaux	0.4.2	Mise en accessibilité du cimetière de Moulins	Moulins sur Céphons	-						
Reduire les inégalités sociales et territoriales	Reduire les inégalités sociales liées au handicap à travers la mise en accessibilité des bâtiments communaux	0.4.2	Mise en accessibilité du pôle de santé et du cimetière de Rouvres-les-Bois	Rouvres les Bois	12 300,00 €	2022-2023					
Reduire les inégalités sociales et territoriales	Reduire les inégalités sociales liées au handicap à travers la mise en accessibilité des bâtiments communaux	0.4.2	Reaménagement de l'accueil de la mairie de Châtillon	Châtillon sur Indre	10 000,00 €	2022					

MAQUETTE FINANCIERE  
Contrat de Relance et  
de Transition Ecologique

En cours de réactualisation lorsque toutes les fiches actions et projets seront écrites

Orientation	Mesure	Fiche n°	Projet	Maître d'ouvrage	Coût du projet MT	Année actions engagées	Avancement du projet	Etat des lieux	Indicateurs	Objectifs quantitatifs	Objectifs qualitatifs
Mettre en oeuvre une politique de l'habitat pour tous	Mettre en oeuvre une politique de réhabilitation de l'habitat privé sur le territoire	0.3.2	Mise en oeuvre un fond de rénovation de l'habitat	Démarche territoriale à ce stade	-						
Mettre en oeuvre une politique de l'habitat pour tous	Reconvertir les aires d'ancien lieu de travail et les aires de réindustrialisation	0.3.1	Installation d'une aire d'accueil des gens du voyage à Châtillon-sur-Indre-Mala	Châtillon sur Indre	300 000,00 €	2023					
Mettre en oeuvre une politique de l'habitat pour tous	Reconvertir les aires d'ancien lieu de travail et les aires de réindustrialisation	0.3.1	Aménagement de terrains familiaux pour l'accueil des gens du voyage à Châtillon	CCPA	300 000,00 €	2023-2025					
Mettre en oeuvre une politique de l'habitat pour tous	Mettre en oeuvre une politique de réduction de la vacance en centre-bourg	0.3.4	Installation des tables associatives sécurisées en centres-bourgs pour y intégrer une politique de réhabilitation adaptée à tous les usages par Equipement des Terrains	Démarche territoriale à ce stade - Pays	-						
Mettre en oeuvre une politique de l'habitat pour tous	Mettre en oeuvre une politique de réduction de la vacance en centre-bourg	0.3.4	Projet de réorption de la vacance en centre-bourg d'Appain par l'acquisition de locaux et leur réaffectation	Appain	N.S.P	2023	avant projet				
Mettre en oeuvre une politique de l'habitat pour tous	Mettre en oeuvre une politique de réduction de la vacance en centre-bourg	0.3.4	Projet de réorption de la vacance de logements sociaux appartenant à la commune d'Écaillé	Écaillé	600 000,00 €	2022-2026					
Mettre en oeuvre une politique de l'habitat pour tous	Soutenir la création de logements intermédiaires pour les apprenants, les stagiaires, etc.	0.3.5	Réhabilitation d'un bâtiment pour y créer des logements intermédiaires à Écaillé	Écaillé	100 000,00 €	2022					
Mettre en oeuvre une politique de l'habitat pour tous	Soutenir la création de logements intermédiaires pour les apprenants, les stagiaires, etc.	0.3.5	Réalisation d'un habitat partagé en centre-ville de Châtillon (habitat individuel entre espaces personnels et espaces partagés)	Châtillon sur Indre	-	-					
Mettre en oeuvre une politique de l'habitat pour tous	Soutenir la création de logements intermédiaires pour les apprenants, les stagiaires, etc.	0.3.5	Réhabilitation d'un bâtiment à Châtillon pour accueillir des résidents "jeunes"	Châtillon sur Indre	414 000,00 €	2025-2026					
Mettre en oeuvre une politique de l'habitat pour tous	Soutenir la création de logements intermédiaires pour les apprenants, les stagiaires, etc.	0.3.5	Mise en valeur d'un quartier à logement social à Écaillé	Écaillé	100 000,00 €	2024-2025-2026					
Mettre en oeuvre une politique de l'habitat pour tous	Soutenir la création de logements intermédiaires pour les apprenants, les stagiaires, etc.	0.3.5	Réalisation d'un logement intermédiaire pour apprenants à Vieix sur Nahon	Vieix sur Nahon	30 000,00 €	2022					
Mettre en oeuvre une politique de l'habitat pour tous	Mettre en oeuvre une politique d'accueil et de mobilité sociale à travers la création de logements	0.3.6	Aménagement de 12 lots au lotissement des Grands-Champs	Lucey-le-Mala	312 500,00 €	2021					
Mettre en oeuvre une politique de l'habitat pour tous	Mettre en oeuvre une politique d'accueil et de mobilité sociale à travers la création de logements	0.3.6	Création d'un lotissement payager à Herbeville	Villevaçon - Faverolle-en-Berry	NC	2023					
Reduire les inégalités sociales et territoriales	Reduire les inégalités sociales liées au handicap à travers la mise en accessibilité des bâtiments communaux	0.4.1	Mise en accessibilité des bâtiments communaux de Clon - Prieuré	Clon	15 000,00 €	2022					
Reduire les inégalités sociales et territoriales	Reduire les inégalités sociales liées au handicap à travers la mise en accessibilité des bâtiments communaux	0.4.2	Mise en accessibilité des bâtiments communaux de Clon - ancien presbytère et mairie	Clon	246 000,00 €	2021					
Reduire les inégalités sociales et territoriales	Reduire les inégalités sociales liées au handicap à travers la mise en accessibilité des bâtiments communaux	0.4.2	Mise en accessibilité de l'école de Baudrevin	Baudrevin	530 000,00 €	2021					
Reduire les inégalités sociales et territoriales	Reduire les inégalités sociales liées au handicap à travers la mise en accessibilité des bâtiments communaux	0.4.2	Mise en accessibilité de l'hôtel de ville de Juvacq	Juvacq	60 000,00 €						
Reduire les inégalités sociales et territoriales	Reduire les inégalités sociales liées au handicap à travers la mise en accessibilité des bâtiments communaux	0.4.2	Mise en accessibilité du cimetière de Moulins	Moulins sur Céphons	-						
Reduire les inégalités sociales et territoriales	Reduire les inégalités sociales liées au handicap à travers la mise en accessibilité des bâtiments communaux	0.4.2	Mise en accessibilité du pôle de santé et du cimetière de Rouvres-les-Bois	Rouvres les Bois	12 300,00 €	2022-2023					
Reduire les inégalités sociales et territoriales	Reduire les inégalités sociales liées au handicap à travers la mise en accessibilité des bâtiments communaux	0.4.2	Reaménagement de l'accueil de la mairie de Châtillon	Châtillon sur Indre	10 000,00 €	2022					

MAQUETTE FINANCIERE  
Contrat de Relance et  
de Transition Ecologique

En cours de réactualisation lorsque toutes les fiches actions et projets seront écrites

Orientation	Measures	Fiche n°	Projet	Maître d'ouvrage	Coût du projet MT	Année actions engagées	Avancement du projet	Etat des lieux	Indicateurs	Objectifs quantitatifs	Objectifs qualitatifs
Reduire les inégalités sociales et territoriales	Reduire les inégalités sociales liées au handicap à travers la mise en accessibilité des bâtiments communaux	8.4.1	Mise en accessibilité de la mairie de Villeneuve	Villeneuve - Favorables-en-Berry	NC	2025					
Reduire les inégalités sociales et territoriales	Reduire les inégalités sociales liées au handicap à travers la mise en accessibilité des bâtiments communaux	8.4.1	Mise en accessibilité des bâtiments communaux de Val-Fraux	Val Fraux	60 000 €	2021-2024					
Reduire les inégalités sociales et territoriales	Reduire les inégalités sociales liées au handicap à travers la mise en accessibilité des bâtiments communaux	8.4.1	Mise en accessibilité des bâtiments communaux de Valéry	Valéry	300 000,00 €	2023-2022					
Reduire les inégalités sociales et territoriales	Lutter contre la fracture numérique du territoire et l'isolement des populations	8.4.2	Digitalisation des actes d'urbanisme pour permettre l'accès à tous des documents - action portée par le Pays de Valençay en Berry	Nimanche territoriale Pays	-	-					
Reduire les inégalités sociales et territoriales	Lutter contre la fracture numérique du territoire et l'isolement des populations	8.4.2	Developpement de la fibre optique et/ou installation des bts numériques	globe	-	-					
Reduire les inégalités sociales et territoriales	Lutter contre la fracture numérique du territoire et l'isolement des populations	8.4.2	Developpement de la fibre optique et/ou installation des bts numériques	Villegagnan	-	-					
Reduire les inégalités sociales et territoriales	Lutter contre la fracture numérique du territoire et l'isolement des populations	8.4.2	Renforcement numérique des services administratifs de la commune	Lucey-le-Malo	25 500,00 €	2021					
Reduire les inégalités sociales et territoriales	Lutter contre la fracture numérique du territoire et l'isolement des populations	8.4.2	Developpement de la fibre optique et/ou installation des bts numériques	Epaillettes	30 000,00 €	2022					
Reduire les inégalités sociales et territoriales	Lutter contre la fracture numérique du territoire et l'isolement des populations	8.4.2	Mallage de territoire en Maisons France Services	Laveoux	750 000,00 €	-					
Reduire les inégalités sociales et territoriales	Lutter contre la fracture numérique du territoire et l'isolement des populations	8.4.2	Création d'un portail famille pour la digitalisation des services à la famille	Laveoux	-	2021					
Reduire les inégalités sociales et territoriales	Lutter contre la fracture numérique du territoire et l'isolement des populations	8.4.2	Programme d'actions du conseil municipal de la CC Châtillonnais en Berry pour lutter contre la fracture numérique	CC Châtillonnais en Berry	50 000,00 €	2021					
Reduire les inégalités sociales et territoriales	Lutter contre la fracture numérique du territoire et l'isolement des populations	8.4.2	Création d'une classe numérique à l'école de Valençay	Valençay	80 000,00 €	2024					
Reduire les inégalités sociales et territoriales	Lutter contre la fracture numérique du territoire et l'isolement des populations	8.4.2	Installation d'écrans d'affichage numérique à l'école de Valençay	Valençay	20 000,00 €	2023-2022					
Reduire les inégalités sociales et territoriales	Lutter contre la fracture numérique du territoire et l'isolement des populations	8.4.2	Installation d'un point numérique dans le hall d'entrée de la mairie	Cléry du Bois	3 945,59 €	2021					
Reduire les inégalités sociales et territoriales	Lutter contre la fracture numérique du territoire et l'isolement des populations	8.4.2	Acquisition d'un écran numérique à Pellevoisin	Pellevoisin	5 500,00 €	2022					
Reduire les inégalités sociales et territoriales	Lutter contre la fracture numérique du territoire et l'isolement des populations	8.4.2	Installation d'un amplificateur de réseau internet à Neul	Neul	-	2021					
Reduire les inégalités sociales et territoriales	Soutenir le maintien et le mallage des équipements et services sportifs	8.4.3	Rénovation du stade de St de Chabris	Chabris	30 000,00 €	2022					
Reduire les inégalités sociales et territoriales	Soutenir le maintien et le mallage des équipements et services sportifs	8.4.3	Rénovation de la piscine municipale de Laveoux	Laveoux	100 000,00 €	2023					
Reduire les inégalités sociales et territoriales	Soutenir le maintien et le mallage des équipements et services sportifs	8.4.3	Rénovation des trois courts de tennis de Laveoux	Laveoux	75 000,00 €	2022-2021-2024					
Reduire les inégalités sociales et territoriales	Soutenir le maintien et le mallage des équipements et services sportifs	8.4.3	Réaménagement de terrain de tennis et stade de Vilsur Nantou	Vilsur Nantou	40 000,00 €	2024					
Reduire les inégalités sociales et territoriales	Soutenir le maintien et le mallage des équipements et services sportifs	8.4.3	Sélection du stade de Châtillon-sur-Indre	Châtillon sur Indre	70 000,00 €	2021					
Reduire les inégalités sociales et territoriales	Soutenir le maintien et le mallage des équipements et services sportifs	8.4.3	Rehabilitation des vestiaires du stade de Chabris	Chabris	445 000,00 €	2022					
Reduire les inégalités sociales et territoriales	Soutenir le maintien et le mallage des équipements et services sportifs	8.4.3	Rénovation et reconstruction du gymnase communal de Châtillon	CC Châtillonnais en Berry	150 000,00 €	2025					
Reduire les inégalités sociales et territoriales	Soutenir le maintien et le mallage des équipements et services sportifs	8.4.3	Création d'une tribune au stade de Valençay	Valençay	30 000,00 €	2022					
Reduire les inégalités sociales et territoriales	Soutenir le maintien et le mallage des équipements et services sportifs	8.4.3	Rehabilitation d'une grange à Clion pour réaliser une salle de sports	Clion	250 000,00 €	2024					
Reduire les inégalités sociales et territoriales	Soutenir le maintien et le mallage des équipements et services sportifs	8.4.3	Amélioration des terrains de tennis à Essarté Métréant	Essarté Métréant	34 000,00 €	2022					
Reduire les inégalités sociales et territoriales	Soutenir le maintien et le mallage des équipements et services sportifs	8.4.3	Création d'un pomtrack à Pellevoisin	Pellevoisin	4 000,00 €	2025					

MAQUETTE FINANCIERE  
Contrat de Relance et  
de Transition Ecologique

En cours de réactualisation lorsque toutes les fiches actions et projets seront écrites

Orientation	Measures	Fiche n°	Projet	Maître d'ouvrage	Coût du projet MT	Année actions engagées	Avancement du projet	Etat des lieux	Indicateurs	Objectifs quantitatifs	Objectifs qualitatifs
Reduire les inégalités sociales et territoriales	Soutenir le maintien et le mallage des équipements et services sportifs	8.4.3	Mise aux normes de la piste BMX à Villeneuve	Villeneuve - Favorables-en-Berry	-	2024					
Reduire les inégalités sociales et territoriales	Soutenir le maintien et le mallage des équipements et services sportifs	8.4.3	aménagement d'un parcours de santé, espace de bien-être	Cléry du Bois	-	-					
Reduire les inégalités sociales et territoriales	Soutenir le maintien et le mallage des équipements et services sportifs	8.4.3	Rénovation du sport de tennis et du terrain de foot à Pellevoisin	Pellevoisin	-	-					
Reduire les inégalités sociales et territoriales	Soutenir le maintien et le mallage des équipements et services sportifs	8.4.3	Rénovation des terrains de tennis de Vireuil	Vireuil	30 000,00 €	2022					
Reduire les inégalités sociales et territoriales	Soutenir le maintien et le mallage des équipements et services sportifs	8.4.3	Rénovation des vestiaires de sports de Villegagnan	Villegagnan	-	-					
Reduire les inégalités sociales et territoriales	Soutenir le maintien et le mallage des équipements et services sportifs	8.4.3	Construction de nouveaux vestiaires au stade de Bois de Fraux	Fraux	150 000,00 €	2022-2023					
Reduire les inégalités sociales et territoriales	Soutenir le maintien et le mallage des équipements culturels	8.4.4	Mise en place d'une politique culturelle par la CCV	CCV	75 000,00 €	2021					
Reduire les inégalités sociales et territoriales	Soutenir le maintien et le mallage des équipements culturels	8.4.4	Mise en valeur de site archéologique de Lucey-le-Malo	Lucey-le-Malo	-	-					
Reduire les inégalités sociales et territoriales	Soutenir le maintien et le mallage des équipements culturels	8.4.4	Aménager un parcours culturel à Laveoux	Laveoux	50 000,00 €	2021					
Reduire les inégalités sociales et territoriales	Soutenir le maintien et le mallage des équipements culturels	8.4.4	Rehabilitation de la toiture du Saint-Marc	Villeneuve - Favorables-en-Berry	9 600,00 €	2022					
Reduire les inégalités sociales et territoriales	Soutenir le maintien et le mallage des équipements culturels	8.4.4	Création d'une salle associative et culturelle à Neul-sur-Céphons	Neul sur Céphons	-	-	Etude d'étude à réaliser				
Reduire les inégalités sociales et territoriales	Soutenir le maintien et le mallage des équipements culturels	8.4.4	Rehabilitation d'un local communal en salle culturelle et associative à Rozoux-en-Bois	Rozoux-en-Bois	50 000,00 €	2023					
Reduire les inégalités sociales et territoriales	Soutenir le maintien et le mallage des équipements culturels	8.4.4	Rehabilitation d'un espace médiatique à Val Fraux	Val Fraux	900 000 €	2022					
Reduire les inégalités sociales et territoriales	Soutenir le maintien et le mallage des équipements culturels	8.4.4	Création d'une salle multi-activités à Châtillon-sur-Indre	Châtillon sur Indre	2 150 000,00 €	-					
Reduire les inégalités sociales et territoriales	Soutenir le maintien et le mallage des équipements culturels	8.4.4	Sélection du bâtiment du comité des Bleus de Clion	Clion	150 000,00 €	2022					
Reduire les inégalités sociales et territoriales	Soutenir le maintien et le mallage des équipements culturels	8.4.4	Rehabilitation du centre socio-culturel de Pellevoisin sur son site intergénérationnel	Pellevoisin sur Indre	350 000,00 €	2022					
Reduire les inégalités sociales et territoriales	Soutenir le maintien et le mallage des équipements culturels	8.4.4	Rehabilitation d'un bâtiment et installation d'une salle de lecture	Pellevoisin	3 000,00 €	2022					
Reduire les inégalités sociales et territoriales	Soutenir le maintien et le mallage des équipements culturels	8.4.4	Création d'une bibliothèque médiatique à Pellevoisin sur Indre	Pellevoisin sur Indre	500 000,00 €	2024-2025					
Reduire les inégalités sociales et territoriales	Soutenir le maintien et le mallage des équipements culturels	8.4.4	Reconversion d'une ancienne brasserie pour la création d'une maison des associations	Valençay	150 000,00 €	2021					
Reduire les inégalités sociales et territoriales	Soutenir le maintien et le mallage des équipements culturels	8.4.4	Création d'une maison des associations et d'un espace à vocation culturelle à Frouin-Mais-Dame à Valençay	Valençay	500 000,00 €	2021					
Soutenir l'accueil de jeunes ménages et de familles	Mettre en œuvre une politique de la petite enfance et enfance	8.5.1	Aménagement intérieur de l'ADSH de Châtillon	CC Châtillonnais en Berry	130 000,00 €	2021					
Soutenir l'accueil de jeunes ménages et de familles	Mettre en œuvre une politique de la petite enfance et enfance	8.5.1	vélostation extérieur de l'ADSH de Châtillon	CC Châtillonnais en Berry	130 000,00 €	2022					
Soutenir l'accueil de jeunes ménages et de familles	Mettre en œuvre une politique de la petite enfance et enfance	8.5.1	Création d'un ADSH à Chabris	CCCPB	1 600 000,00 €	2022-2023					
Soutenir l'accueil de jeunes ménages et de familles	Mettre en œuvre une politique de la petite enfance et enfance	8.5.1	Mise en place d'une MAM à Clion	Clion	14 000,00 €	2022					
Soutenir l'accueil de jeunes ménages et de familles	Mettre en œuvre une politique de la petite enfance et enfance	8.5.1	Construction, rénovation ou extension des locaux scolaires et périscolaires de la CCCPB	CCCPB	200 000,00 €	2022-2026					
Soutenir l'accueil de jeunes ménages et de familles	Mettre en œuvre une politique de la petite enfance et enfance	8.5.1	Création d'une salle de motricité à l'école de Val Fraux	Val Fraux	200 000,00 €	2024					
Soutenir l'accueil de jeunes ménages et de familles	Mettre en œuvre une politique de la petite enfance et enfance	8.5.2	Création d'une MAM à Essarté Métréant	Essarté Métréant	70 000,00 €	2022					



MAQUETTE FINANCIERE  
Contrat de Relance et  
de Transition Ecologique

En cours de réactualisation lorsque toutes les fiches actions et projets seront écrites

Orientation	Mesure	Fiche n°	Projet	Maitre d'ouvrage	Coût du projet MT	Année actions engagées	Avancement du projet	Etat des lieux	Indicateurs	Objectifs quantitatifs	Objectifs qualitatifs
Soutenir l'accès de jeunes ménages et de familles	Mettre en œuvre une politique de la jeunesse	0.5.2	Mitigation de city studios, espaces ludiques, Skate park	Chabrais	70 000,00 €	2024					
Soutenir l'accès de jeunes ménages et de familles	Mettre en œuvre une politique de la jeunesse	0.5.2	Mitigation de city studios, espaces ludiques, Skate park	Reudres	-	2022-2023					
Soutenir l'accès de jeunes ménages et de familles	Mettre en œuvre une politique de la jeunesse	0.5.2	Mitigation de city studios, espaces ludiques, Skate park	Chailly sur Indre	100 000,00 €	2023					
Soutenir l'accès de jeunes ménages et de familles	Mettre en œuvre une politique de la jeunesse	0.5.2	Mitigation de city studios, espaces ludiques, Skate park	Brion	40 000,00 €	2022-2023					
Soutenir l'accès de jeunes ménages et de familles	Mettre en œuvre une politique de la jeunesse	0.5.2	Mitigation de city studios, espaces ludiques, Skate park	Clion	120 000,00 €	2026					
Soutenir l'accès de jeunes ménages et de familles	Mettre en œuvre une politique de la jeunesse	0.5.2	Mitigation de city studios, espaces ludiques, Skate park	Héris-la-Petite	80 000,00 €	2023-2024					
Soutenir l'accès de jeunes ménages et de familles	Mettre en œuvre une politique de la jeunesse	0.5.2	Mitigation de city studios, espaces ludiques, Skate park	Palluau sur Indre	100 000,00 €	2022					
Soutenir l'accès de jeunes ménages et de familles	Mettre en œuvre une politique de la jeunesse	0.5.2	Mitigation de city studios, espaces ludiques, Skate park	Pellevoisin	-	-					
Soutenir l'accès de jeunes ménages et de familles	Mettre en œuvre une politique de la jeunesse	0.5.2	Création d'un club house pour le judo club à Guéville	Guéville	150 000,00 €	2021 - 2026					
Soutenir l'accès de jeunes ménages et de familles	Mettre en œuvre une politique de la jeunesse	0.5.2	Mitigation d'aires de jeux	Vicq sur Nahon	25 000,00 €	2022					
Soutenir l'accès de jeunes ménages et de familles	Mettre en œuvre une politique de la jeunesse	0.5.2	Mitigation d'aires de jeux	Écuillé	40 000,00 €	2024-2026					
Soutenir l'accès de jeunes ménages et de familles	Mettre en œuvre une politique de la jeunesse	0.5.2	Mitigation d'aires de jeux	Val Fouton	30 000 €	2025					
Soutenir l'accès de jeunes ménages et de familles	Mettre en œuvre une politique de la jeunesse	0.5.2	Mitigation d'aires de jeux à l'étranger	Jangé	12 000,00 €	-					
Soutenir l'accès de jeunes ménages et de familles	Mettre en œuvre une politique de la jeunesse	0.5.2	Mettre en place d'espaces ludiques pour enfants et adolescents et parcours de santé pour tous à Valençay	Valençay	150 000,00 €	2022					
Soutenir l'accès de jeunes ménages et de familles	Mettre en œuvre une politique de la jeunesse	0.5.2	Mitigation d'une aire de jeux acrobatique pour parcours de santé autour de l'évang communal de Dun-le-Palair	Dun le Palair	NC	2022					
Soutenir l'accès de jeunes ménages et de familles	Soutenir la vie associative du monde rural, source de bien vivre et d'attractivité	0.5.3	Création d'un terrain de pétanque à Anjouan	Anjouan	4 000 à 6 000 €	2022					Préciser le lieu et de créer l'attractivité, l'emploi et l'aménagement des abords
Soutenir l'accès de jeunes ménages et de familles	Soutenir la vie associative du monde rural, source de bien vivre et d'attractivité	0.5.3	Création d'un terrain de pétanque	Montgerrand	4 000,00 €	2022					
Soutenir l'accès de jeunes ménages et de familles	Soutenir la vie associative du monde rural, source de bien vivre et d'attractivité	0.5.3	Médiation et amélioration du site du parc des loisirs à Veuil (aire de ping-pong, terrain de pétanque, jeux pour les enfants, ...)	Veuil	50 000,00 €	2022					
Soutenir l'accès de jeunes ménages et de familles	Soutenir la vie associative du monde rural, source de bien vivre et d'attractivité	0.5.3	Création d'un espace de loisirs à Villagrèges avec aménagements paysagers	Villagrèges	52 000,00 €	2022					
Soutenir l'accès de jeunes ménages et de familles	Soutenir la vie associative du monde rural, source de bien vivre et d'attractivité	0.5.3	Mitigation d'un parcours de santé à Pellevoisin	Pellevoisin	-	-					
Soutenir l'accès de jeunes ménages et de familles	Soutenir la vie associative du monde rural, source de bien vivre et d'attractivité	0.5.3	Création d'un terrain de pétanque à Lucy le Mâle	Lucy le Mâle	50 000,00 €	2025					
Innové autour d'une politique liée à la silver économie	Soutenir la création d'habitat partagés et/ou intergénérationnels	0.6.1	Construction d'un habitat regroupé "Senior" à Chailly	Chailly sur Indre	1 200 000,00 €	-					
Innové autour d'une politique liée à la silver économie	Soutenir la création d'habitat partagés et/ou intergénérationnels	0.6.2	Création de lieux de vie pour seniors avant l'implémentation de structures dédiées à Veuil	Vicq sur Nahon	-	2022					
Innové autour d'une politique liée à la silver économie	Soutenir la création d'habitat partagés et/ou intergénérationnels	0.6.1	Création d'un habitat regroupé "Senior" à Villaveux	Villaveux - Faverolle-en-Berry	400 000,00 €	2023					
Innové autour d'une politique liée à la silver économie	Soutenir la création d'habitat partagés et/ou intergénérationnels	0.6.1	Soutenir la création d'habitat regroupé à Pellevoisin	Pellevoisin	80 000,00 €	2023					
Innové autour d'une politique liée à la silver économie	Soutenir la création d'habitat partagés et/ou intergénérationnels	0.6.1	Soutenir à l'expression artistique et à l'animation d'actions autour du bien vieillir dans le cadre de CLS 2	Département territoriale	-	-					

MAQUETTE FINANCIERE  
Contrat de Relance et  
de Transition Ecologique

En cours de réactualisation lorsque toutes les fiches actions et projets seront écrites

Orientation	Mesure	Fiche n°	Projet	Maitre d'ouvrage	Coût du projet MT	Année actions engagées	Avancement du projet	Etat des lieux	Indicateurs	Objectifs quantitatifs	Objectifs qualitatifs
Innové autour d'une politique liée à la silver économie	Soutenir la création d'habitat partagés et/ou intergénérationnels	0.6.2	Création d'un lieu artistique et d'animation culturelle intergénérationnelle à Veuil	Veuil	100 000,00 €	2024					
Innové autour d'une politique liée à la silver économie	Soutenir la création d'habitat partagés et/ou intergénérationnels	0.6.2	Animation de tiers lieux de Vicq sur Nahon	Vicq sur Nahon	-	2022					
Innové autour d'une politique liée à la silver économie	Encourager et valoriser le métier d'aide à domicile	0.6.3	Travailler à la valorisation du métier d'aide à domicile en tant que création d'emploi	Département territoriale	-	-					
<b>Orientation n°3 - Un territoire en mouvement qui agit</b>											
Encourager la transition énergétique	Développer les énergies renouvelables thermiques et tenter de supprimer toutes les chaudières fuel dans les bâtiments publics	0.1.1	Installation d'un système géothermique à l'Église Gélères de Valençay	CEV	120 000,00 €	2023					
Encourager la transition énergétique	Développer les énergies renouvelables thermiques et tenter de supprimer toutes les chaudières fuel dans les bâtiments publics	0.1.1	Installation d'un réseau de chaleur (Bouillonnement) pour les écoles, Centre et bergerie de Lucy-le-Mâle et isolation des bâtiments	Lucy-le-Mâle	400 000,00 €	2023					
Encourager la transition énergétique	Développer les énergies renouvelables thermiques et tenter de supprimer toutes les chaudières fuel dans les bâtiments publics	0.1.1	Installation d'une chaudière bois à l'école de Leveux	Leveux	250 000,00 €	2021					
Encourager la transition énergétique	Développer les énergies renouvelables thermiques et tenter de supprimer toutes les chaudières fuel dans les bâtiments publics	0.1.1	Mitigation pour un système de chauffage géothermique au lieu de Vicq	Vicq sur Nahon	80 000,00 €	2023					
Encourager la transition énergétique	Développer les énergies renouvelables thermiques et tenter de supprimer toutes les chaudières fuel dans les bâtiments publics	0.1.1	Changement du système d'énergie de la salle des fêtes de Murs	Leveux	200 000,00 €	2024					
Encourager la transition énergétique	Développer les énergies renouvelables thermiques et tenter de supprimer toutes les chaudières fuel dans les bâtiments publics	0.1.1	Création d'un réseau de chaleur bois à Villaveux	Villaveux - Faverolle-en-Berry	25 000,00 €	2022					
Encourager la transition énergétique	Développer les énergies renouvelables thermiques et tenter de supprimer toutes les chaudières fuel dans les bâtiments publics	0.1.1	Installation d'une chaudière à pellet dans un logement local de Murs	Murs	30 000,00 €	2022					
Encourager la transition énergétique	Développer les énergies renouvelables thermiques et tenter de supprimer toutes les chaudières fuel dans les bâtiments publics	0.1.1	Création d'un réseau de chaleur bois à Gélères	Gélères	200 000,00 €	2021-2022					
Encourager la transition énergétique	Développer les énergies renouvelables thermiques et tenter de supprimer toutes les chaudières fuel dans les bâtiments publics	0.1.1	Création d'un réseau de chaleur bois à Nouziers	Nouziers	-	-					
Encourager la transition énergétique	Développer les énergies renouvelables thermiques et tenter de supprimer toutes les chaudières fuel dans les bâtiments publics	0.1.1	Installation d'un réseau de chaleur bois à Villagrèges	Villagrèges	-	2022					
Encourager la transition énergétique	Développer les énergies renouvelables thermiques et tenter de supprimer toutes les chaudières fuel dans les bâtiments publics	0.1.2	Réseau géothermique à Veuil pour utiliser l'eau de la fontaine pour le chauffage des bâtiments	Veuil	20 000,00 €	2026					
Encourager la transition énergétique	Développer les énergies renouvelables thermiques et tenter de supprimer toutes les chaudières fuel dans les bâtiments publics	0.1.1	Changement du chauffage de la salle des fêtes de la commune (Installation d'une pompe à chaleur)	La Verrière	5 040,00 €	2022					
Encourager la transition énergétique	Développer les énergies renouvelables thermiques et tenter de supprimer toutes les chaudières fuel dans les bâtiments publics	0.1.1	Remplacement du chauffage de l'école de Brion	Brion	-	2019-2020					
Encourager la transition énergétique	Développer les énergies renouvelables thermiques et tenter de supprimer toutes les chaudières fuel dans les bâtiments publics	0.1.1	Remplacement des chaudières à énergie fossile de la commune d'Écuillé	Écuillé	200 000,00 €	2022-2026					
Encourager la transition énergétique	Développer les énergies renouvelables thermiques et tenter de supprimer toutes les chaudières fuel dans les bâtiments publics	0.1.1	Changement du chauffage des bâtiments communaux de Rouvres les Bains	Rouvres les Bains	en cours de chiffrage	2022					
Encourager la transition énergétique	Développer les énergies renouvelables thermiques et tenter de supprimer toutes les chaudières fuel dans les bâtiments publics	0.1.1	Changement du chauffage de l'école de Pellevoisin	Pellevoisin	-	2024-2025					

**MAQUETTE FINANCIERE  
Contrat de Relance et  
de Transition Ecologique**
**En cours de réactualisation lorsque toutes les fiches actions et projets seront écrites**

Orientation	13	Mesure	Fiche n°	Projet	Maitre d'ouvrage	Coût du projet MT	Année actions engagés	Avancement du projet	Etat des lieux	Indicateurs	Objectifs quantitatifs	Objectifs qualitatifs
Encourager la transition énergétique		Développer les énergies renouvelables thermiques et tenter de supprimer toutes les chaudières fuel dans les bâtiments publics	II.1.1	Renouvellement du système de chauffage de la mairie d'Ouveille	Ouveille	-	-					
Encourager la transition énergétique		Développer les énergies renouvelables thermiques et tenter de supprimer toutes les chaudières fuel dans les bâtiments publics	II.1.1	Modification du chauffage très économe des logements du Clos de Veneuil	Veneuil	25 000,00€	2024					
Encourager la transition énergétique		Développer les énergies renouvelables thermiques et tenter de supprimer toutes les chaudières fuel dans les bâtiments publics	II.1.1	Changement de la chaudière fuel de la mairie de Saint-Cyran-du-Jambot	Saint-Cyran du Jambot	35 000,00€	2022					
Encourager la transition énergétique		Développer les énergies renouvelables thermiques et tenter de supprimer toutes les chaudières fuel dans les bâtiments publics	II.1.1	Changement du système de chauffage de la maison des associations de Preignes	Preignes	-	2024					
Encourager la transition énergétique		Anticiper le décret tertiaire et isoler l'ensemble des bâtiments publics	II.1.2	Realisation d'une étude générale sur la performance énergétique des bâtiments communautaires de la CCEV et rénovation thermique des bâtiments en fonction	CCEV	50 000,00€	2022					
Encourager la transition énergétique		Anticiper le décret tertiaire et isoler l'ensemble des bâtiments publics	II.1.2	Renovation énergétique de la salle communale de Combennes à Vilpe Barois	Chabris	47 793,00€	2021					
Encourager la transition énergétique		Anticiper le décret tertiaire et isoler l'ensemble des bâtiments publics	II.1.2	Renovation de la salle des fêtes de Veuil	Veuil	120 000,00€	2022-2023					
Encourager la transition énergétique		Anticiper le décret tertiaire et isoler l'ensemble des bâtiments publics	II.1.2	Rénovation sur les bâtiments communaux de Accou-Nahon	Vieix sur Nahon	-	-					
Encourager la transition énergétique		Anticiper le décret tertiaire et isoler l'ensemble des bâtiments publics	II.1.2	Renovation de la mairie de La Trangerie	La Trangerie	-	-	attente de la nouvelle municipalité				
Encourager la transition énergétique		Anticiper le décret tertiaire et isoler l'ensemble des bâtiments publics	II.1.2	Réhabilitation de la grille du Presbytère	Préignan	-	2022					
Encourager la transition énergétique		Anticiper le décret tertiaire et isoler l'ensemble des bâtiments publics	II.1.2	Isolation de la partie supérieure de la MVM	Reverry les bois	9 400,00€	2021					
Encourager la transition énergétique		Anticiper le décret tertiaire et isoler l'ensemble des bâtiments publics	II.1.2	Isolation de la salle des fêtes de Saint-Cyran-du-Jambot	Saint-Cyran du Jambot	80 000,00€	2023					
Encourager la transition énergétique		Anticiper le décret tertiaire et isoler l'ensemble des bâtiments publics	II.1.2	Isolation de la mairie de Saint-Cyran-du-Jambot	Saint-Cyran du Jambot	50 000,00€	2025					
Encourager la transition énergétique		Anticiper le décret tertiaire et isoler l'ensemble des bâtiments publics	II.1.2	Affectation de la toiture de l'école Gustave	Chaillillon sur Indre	200 000,00€	2026					
Encourager la transition énergétique		Anticiper le décret tertiaire et isoler l'ensemble des bâtiments publics	II.1.2	Isolation thermique de la salle des fêtes et de la mairie de Villegongis	Villegongis	-	2022					
Encourager la transition énergétique		Anticiper le décret tertiaire et isoler l'ensemble des bâtiments publics	II.1.2	Renovation énergétique de la salle des fêtes et de la mairie de Bézu	Bézu de Bézu	-	-					
Encourager la transition énergétique		Anticiper le décret tertiaire et isoler l'ensemble des bâtiments publics	II.1.2	Affectation de la toiture de la salle des fêtes et isolation	de Veneuil	29 234,00€	2022					
Encourager la transition énergétique		Anticiper le décret tertiaire et isoler l'ensemble des bâtiments publics	II.1.2	Renovation énergétique de la mairie et de l'école de Villigoutin	Villigoutin	-	2022					
Encourager la transition énergétique		Anticiper le décret tertiaire et isoler l'ensemble des bâtiments publics	II.1.2	Travaux d'isolation des bâtiments communaux de type	type	120 000,00€	2024 - 2025 - 2026					
Encourager la transition énergétique		Anticiper le décret tertiaire et isoler l'ensemble des bâtiments publics	II.1.2	Renovation thermique de la salle polyvalente de Verennes sur Foucault	St Foucault	400 000,00€	2024					
Encourager la transition énergétique		Anticiper le décret tertiaire et isoler l'ensemble des bâtiments publics	II.1.2	Renovation thermique des logements sociaux propriétés de la CCEV	CCEV	-	2023					
Encourager la transition énergétique		Anticiper le décret tertiaire et isoler l'ensemble des bâtiments publics	II.1.2	Travaux d'économie d'énergie dans les bâtiments publics d'Angoum	Angoum	N.S.P.	2022	Non engagé			Barre des outils de fonctionnement	
Encourager la transition énergétique		Anticiper le décret tertiaire et isoler l'ensemble des bâtiments publics	II.1.2	Isolation des logements communaux de Fontgerand	Fontgerand	90 000,00€	2022					
Encourager la transition énergétique		Anticiper le décret tertiaire et isoler l'ensemble des bâtiments publics	II.1.2	Travaux de rénovation thermique et isolation de la mairie d'Arphevalles (Sur écop)	Arphevalles	80 000,00€	2024					
Encourager la transition énergétique		Anticiper le décret tertiaire et isoler l'ensemble des bâtiments publics	II.1.2	Renovation énergétique des bâtiments publics de Chaillillon sur Indre	Chaillillon sur Indre	100 000,00€	2024					
Encourager la transition énergétique		Anticiper le décret tertiaire et isoler l'ensemble des bâtiments publics	II.1.2	Isolation des logements communaux de Clés	Clés	150 000,00€	2023					

**MAQUETTE FINANCIERE  
Contrat de Relance et  
de Transition Ecologique**
**En cours de réactualisation lorsque toutes les fiches actions et projets seront écrites**

Orientation	13	Mesure	Fiche n°	Projet	Maitre d'ouvrage	Coût du projet MT	Année actions engagés	Avancement du projet	Etat des lieux	Indicateurs	Objectifs quantitatifs	Objectifs qualitatifs
Encourager la transition énergétique		Anticiper le décret tertiaire et isoler l'ensemble des bâtiments publics	II.1.2	Isolation de la mairie d'Ouveille	Ouveille	-	2022					
Encourager la transition énergétique		Anticiper le décret tertiaire et isoler l'ensemble des bâtiments publics	II.1.2	Renovation d'anciennes classes de Paléac	Paléac	-	2024					
Encourager la transition énergétique		Anticiper le décret tertiaire et isoler l'ensemble des bâtiments publics	II.1.2	Réhabilitation du logement communal à Veuil	Veuil	20 000,00€	2023					
Encourager la transition énergétique		Anticiper le décret tertiaire et isoler l'ensemble des bâtiments publics	II.1.2	Affectation toiture et charpente du toit d'une partie de la salle des fêtes	Saunres	40 000,00€	2022					
Encourager la transition énergétique		Anticiper le décret tertiaire et isoler l'ensemble des bâtiments publics	II.1.2	Renovation de la maison des associations	Saunres	5 000,00€	2021-2022					
Encourager la transition énergétique		Anticiper le décret tertiaire et isoler l'ensemble des bâtiments publics	II.1.2	Affectation toiture et charpente du toit d'une partie de la salle des fêtes	Saunres	29 000,00€	2022					
Encourager la transition énergétique		Anticiper le décret tertiaire et isoler l'ensemble des bâtiments publics	II.1.2	Mise en valeur d'une maison ancienne à Préaux	Préaux	-	2022					
Encourager la transition énergétique		Anticiper le décret tertiaire et isoler l'ensemble des bâtiments publics	II.1.2	Amélioration des performances énergétiques de la Halle Nord de la gare contemporaine de Prilly de Cîte de Vatsyay	Vatsyay	38 500,00€	2021-2022					
Encourager la transition énergétique		Renover l'éclairage public obsolète et économe	II.1.3	Renovation de l'éclairage public de Favelon	Favelon	Devis à venir	2022					
Encourager la transition énergétique		Renover l'éclairage public obsolète et économe	II.1.3	Renovation de l'éclairage public de Valencay	Valencay	45 500,00€	2021					
Encourager la transition énergétique		Renover l'éclairage public obsolète et économe	II.1.3	Renovation de l'éclairage public de Bostang	Bostang	100 000,00€	2025					
Encourager la transition énergétique		Renover l'éclairage public obsolète et économe	II.1.3	Renovation de l'éclairage public Palleau sur Indre	Palleau sur Indre	100 000,00€	2023-2026					
Encourager la transition énergétique		Renover l'éclairage public obsolète et économe	II.1.3	Renovation de l'éclairage public d'Escaillé	Escaillé	500 000,00€	2022 - 2026					
Encourager la transition énergétique		Renover l'éclairage public obsolète et économe	II.1.3	Renovation de l'éclairage public de Dun le Poitevin	Dun le Poitevin	NC	2022					
Encourager la transition énergétique		Renover l'éclairage public obsolète et économe	II.1.3	Renovation de l'éclairage public de Villennais	Villennais	NC	2022					
Encourager la transition énergétique		Renover l'éclairage public obsolète et économe	II.1.3	Travaux d'économie d'énergie dans l'éclairage public d'Angoum	Angoum	N.S.P.	2022	Non engagé			Barre des outils de fonctionnement	
Encourager la transition énergétique		Renover l'éclairage public obsolète et économe	II.1.3	Travaux d'économie d'énergie dans l'éclairage public d'Ouveille	Ouveille	-	2022					
Encourager la transition énergétique		Renover l'éclairage public obsolète et économe	II.1.3	Opération de renouvellement de l'ensemble de l'éclairage public de Chabris	Chabris	30 000,00€	2023					
Encourager la transition énergétique		Renover l'éclairage public obsolète et économe	II.1.3	Renouvellement de l'ensemble de l'éclairage public de Chaillillon-sur-Indre	Chaillillon sur Indre	430 000,00€	2022					
Encourager la transition énergétique		Renover l'éclairage public obsolète et économe	II.1.3	Renouvellement/Remplacemnt de l'éclairage public de St Foucault	St Foucault	330 000,00€	2022-2023					
Encourager la transition énergétique		Renover l'éclairage public obsolète et économe	II.1.3	Renovation de l'éclairage public de Ravennes sur Indre	Reverry les bois	34 122,00€	2022					
Encourager la transition énergétique		Renover l'éclairage public obsolète et économe	II.1.3	Renovation de l'éclairage public de Pallevaux	Pallevaux	25 000,00€	2024-2025					
Encourager la transition énergétique		Renover l'éclairage public obsolète et économe	II.1.3	Renovation de l'éclairage public de Lucy-le-Malou	Lucy-le-Malou	40 000,00€	2024					
Encourager la transition énergétique		Renover l'éclairage public obsolète et économe	II.1.3	Installation d'éclairage public solaire dans les zones d'activités de soutien la sécurité des villages et la transition énergétique	Fontgerand	25 000,00€	20 222 023					
Adaptier aux enjeux climatiques de demain et d'aujourd'hui		Promouvoir la récupération et la gestion respectueuse de l'eau	II.2.1	Acquisition des eaux de toiture des bâtiments communaux de la CCEV	CCEV	-	2024					
Adaptier aux enjeux climatiques de demain et d'aujourd'hui		Promouvoir la récupération et la gestion respectueuse de l'eau	II.2.1	Aménagement d'un circuit de gouttières pour récupérer les eaux de pluie à Chaillillon-sur-Indre	Chaillillon sur Indre	30 000,00€	2024					
Adaptier aux enjeux climatiques de demain et d'aujourd'hui		Promouvoir la récupération et la gestion respectueuse de l'eau	II.2.1	Acquisition de récupérateurs d'eau de pluie à Saunres	Saunres	15 000,00€	2022-2023					

En cours de réactualisation lorsque toutes les fiches actions et projets seront écrites

Orientation	14	Mesure	Fiche n°	Projet	Maître d'ouvrage	Coût du projet MT	Année actions engagées	Avancement du projet	Etat des lieux	Indicateurs	Objectifs quantitatifs	Objectifs qualitatifs
Fédérer aux enjeux climatiques de demain et d'aujourd'hui		Promouvoir la récupération et la gestion respectueuse de l'eau	II.2.1	Création de réserves d'eau de pluie pour certains des zones protégées des zones d'intérêt de la CCPE	CCPE	1 600 000 €	2022-2023					
Fédérer aux enjeux climatiques de demain et d'aujourd'hui		Promouvoir la récupération et la gestion respectueuse de l'eau	II.2.1	Mettre en place d'un système de récupération d'eau de pluie	Cité de Bois	-	-					
Fédérer aux enjeux climatiques de demain et d'aujourd'hui		Promouvoir la récupération et la gestion respectueuse de l'eau	II.2.1	Acquisition de récupérateurs d'eau de pluie pour tous les bâtiments communaux de Lucy le Mâle	Lucy le Mâle	15 000,00 €	2023					
Fédérer aux enjeux climatiques de demain et d'aujourd'hui		Promouvoir la récupération et la gestion respectueuse de l'eau	II.2.1	Réflexion sur le stockage de l'eau pour permettre de faire face à la croissance de l'ère	ère	12 000,00 €	2024					
Fédérer aux enjeux climatiques de demain et d'aujourd'hui		Promouvoir la récupération et la gestion respectueuse de l'eau	II.2.1	Acquisition d'un réservoir d'eau de pluie à Bellevain	Bellevain	1 200,00 €	2022-2023					
Fédérer aux enjeux climatiques de demain et d'aujourd'hui		Mettre en oeuvre une politique de prévention des risques	II.2.2	Soutien à la mise en oeuvre d'un Programme d'Action de Prévention des Inondations sur le territoire (exemple : Agoradéveloppement d'un concertation et document et/ou instaurant des espaces de crue)	Démarche territoriale	-	-					
Fédérer aux enjeux climatiques de demain et d'aujourd'hui		Soutenir l'adaptation des pratiques agricoles au changement climatique	II.2.3	Politique de lutte contre le gel printanier des vignes	ADG-Viticole	-	-					
Fédérer aux enjeux climatiques de demain et d'aujourd'hui		Soutenir l'adaptation des pratiques agricoles au changement climatique	II.2.3	Lutte contre les espèces invasives	Démarche territoriale	-	-					
Engager dans la transition environnementale		Poursuivre la mise en oeuvre de la trame verte et bleue	II.3.1	Soutien à la création de nouvelles haies et bocages	CCPE / Demarche territoriale	-	-					
Engager dans la transition environnementale		Poursuivre la mise en oeuvre de la trame verte et bleue	II.3.1	Réhabilitation des prairies humides le long du balis à Virey sur Nahon	Virey sur Nahon	5 000,00 €	2024					
Engager dans la transition environnementale		Poursuivre la mise en oeuvre de la trame verte et bleue	II.3.1	Conversion de anciennes présécheres en prairies subsidees dans les Reserves Naturelles Sensibles de Vivannes sur Fozzen	Vil Fozzen	20 000,00 €	2025					
Engager dans la transition environnementale		Poursuivre la mise en oeuvre de la trame verte et bleue	II.3.1	Création d'un espace pédagogique naturel	Millevain	205 000,00 €	2025					
Engager dans la transition environnementale		Poursuivre la mise en oeuvre de la trame verte et bleue	II.3.1	Mise en place d'un parcours naturel avec installation de jardinier	Mors	30 000,00 €	2022-2023					
Engager dans la transition environnementale		Poursuivre la mise en oeuvre de la trame verte et bleue	II.3.1	Revue du plan de gestion sur les prairies humides de Valençay	Valençay	80 000,00 €	2021-2026					
Engager dans la transition environnementale		Poursuivre la mise en oeuvre de la trame verte et bleue	II.3.1	Aménagement de la trame verte des bords de la Tourmente à Eauville	Eauville	200 000,00 €	2021-2026					
Engager dans la transition environnementale		Poursuivre la mise en oeuvre de la trame verte et bleue	II.3.1	Mise en place d'un plan de gestion des abords de l'axe Canal de Châtillon-sur-Indre	Châtillon sur Indre	-	2025					
Engager dans la transition environnementale		Poursuivre la mise en oeuvre de la trame verte et bleue	II.3.1	Aménagement d'une vallée verte autour des jardins méditerranéens de Laroux, permettant de faire découvrir des monuments historiques	Laroux	30 000,00 €	2023					
Engager dans la transition environnementale		Poursuivre la mise en oeuvre de la trame verte et bleue	II.3.1	Reconversion et réhabilitation des marais communaux de Virey-sur-Nahon	Virey sur Nahon	18 000,00 €	2024					
Engager dans la transition environnementale		Poursuivre la mise en oeuvre de la trame verte et bleue	II.3.1	Programme d'actions et suivi des sites Natura 2000	Site Natura 2000	-	-					
Engager dans la transition environnementale		Poursuivre les actions des contrats territoriaux de bassin	II.3.2	Programme d'actions des contrats territoriaux de bassin	Syndicat de rivière	-	-					
Engager dans la transition environnementale		Soutenir la préservation de la nature "ordinaire" source de biodiversité naturelle	II.3.3	Plan de peuplement dans les communes notamment par un réaménagement des prairies	Millevain	10 000,00 €	2025					
Engager dans la transition environnementale		Soutenir la préservation de la nature "ordinaire" source de biodiversité naturelle	II.3.3	Plan de peuplement dans les communes notamment par un réaménagement des prairies	Reverey les Bois	48 238,00 €	2025					
Engager dans la transition environnementale		Soutenir la préservation de la nature "ordinaire" source de biodiversité naturelle	II.3.3	Réfection de la digue et bande de l'étang communal	Beauvais	50 000,00 €	2025					
Engager dans la transition environnementale		Soutenir la préservation de la nature "ordinaire" source de biodiversité naturelle	II.3.3	Réaménagement de l'étang communal	Programme Châtillon	25 000,00 €	2022					

Page 18 de 21

En cours de réactualisation lorsque toutes les fiches actions et projets seront écrites

Orientation	14	Mesure	Fiche n°	Projet	Maître d'ouvrage	Coût du projet MT	Année actions engagées	Avancement du projet	Etat des lieux	Indicateurs	Objectifs quantitatifs	Objectifs qualitatifs
Engager dans la transition environnementale		Soutenir la préservation de la nature "ordinaire" source de biodiversité naturelle	II.3.3	Réalisation d'arbres pour la continuité d'écoulement de l'arbre pour tous les communes	Eauville	10 000,00 €	2021-2026					
Engager dans la transition environnementale		Soutenir la préservation de la nature "ordinaire" source de biodiversité naturelle	II.3.3	Reconversion de bois en espaces boscs à proximité de l'étang communal de Vivannes sur Fozzen	Fozzen	15 000,00 €	2022					
Engager dans la préservation de l'eau et des milieux		Accompagner les investissements des syndicats des eaux	II.4.1	Schéma d'aménagements pluriannuels des Syndicats des eaux notamment celui du Bruchaux Nord	Syndicat des eaux du Bruchaux Nord	-	-					
Engager dans la préservation de l'eau et des milieux		Accompagner les investissements des syndicats des eaux	II.4.1	Réalisation d'une étude de connaissance du réseau et réalisation des travaux à mener à Laroux	Laroux	120 000,00 €	2022					
Engager dans la préservation de l'eau et des milieux		Accompagner les investissements des syndicats des eaux	II.4.1	Schéma d'aménagements pluriannuels des Syndicats des eaux notamment celui du Bruchaux Nord	Syndicat des eaux de Bassele	-	-					
Engager dans la préservation de l'eau et des milieux		Accompagner les investissements des syndicats des eaux	II.4.1	Projet de renouvellement des canalisations d'eau potable avec une priorité pour les bords de l'étang de l'écoulement CSM du pont de la source de la Fontaine	Syndicat des eaux de la Fontaine	1 000 000 €	2022-2026	Étude	Étude	partenariat de conduite de la fosse d'écoulement de CSM		
Engager dans la préservation de l'eau et des milieux		Améliorer les schémas d'assainissement notamment les assainissements autonomes et collectifs	II.4.2	Réflexion pour la mise en place à l'échelle du territoire d'aides aux particuliers pour la mise au conformité de l'assainissement autonome (exemple d'Eauville, Lucy le Mâle et d'Indre sur territoire)	Démarche territoriale	-	-					
Engager dans la préservation de l'eau et des milieux		Améliorer les schémas d'assainissement notamment les assainissements autonomes et collectifs	II.4.2	Remplacement de la totalité des branchements pleins à Châtillon-sur-Indre	SAEP	-	-					
Engager dans la préservation de l'eau et des milieux		Améliorer les schémas d'assainissement notamment les assainissements autonomes et collectifs	II.4.2	Renouvellement des canalisations d'assainissement de la Varenelle	la Varenelle	pas de chiffre	2023-2024					
Engager dans la préservation de l'eau et des milieux		Améliorer les schémas d'assainissement notamment les assainissements autonomes et collectifs	II.4.2	Réhabilitation du réseau et extension du réseau d'assainissement de Valençay	Valençay	700 000,00 €	2021-2024					
Engager dans la préservation de l'eau et des milieux		Améliorer les schémas d'assainissement notamment les assainissements autonomes et collectifs	II.4.2	Amélioration de l'assainissement à Virey-sur-Nahon	Virey sur Nahon	-	2025-2026					
Engager dans la préservation de l'eau et des milieux		Améliorer les schémas d'assainissement notamment les assainissements autonomes et collectifs	II.4.2	Travaux sur les réseaux d'assainissement	Millevain	187 500,00 €	2022-2023					
Engager dans la préservation de l'eau et des milieux		Améliorer les schémas d'assainissement notamment les assainissements autonomes et collectifs	II.4.2	Création d'un assainissement collectif à Beauvais	Beauvais	3 000 000,00 €	2024/2025					
Engager dans la préservation de l'eau et des milieux		Améliorer les schémas d'assainissement notamment les assainissements autonomes et collectifs	II.4.2	Réhabilitation du réseau d'assainissement de Lucy le Mâle	Lucy le Mâle	500 000,00 €	2023-2025					
Engager dans la préservation de l'eau et des milieux		Améliorer ou innover dans les stations d'épuration de territoire	II.4.3	Requalification de la station d'épuration de territoire d'Indre et de la station de la Varenelle	Valençay	60 000,00 €	2021					
Engager dans la préservation de l'eau et des milieux		Améliorer ou innover dans les stations d'épuration de territoire	II.4.3	Amélioration des basses eaux (exemple à Châtillon sur Indre)	Châtillon sur Indre	50 000,00 €	2024					
Engager dans la préservation de l'eau et des milieux		Améliorer ou innover dans les stations d'épuration de territoire	II.4.3	Qualification des basses eaux sur la station d'épuration pour la mise en oeuvre de réserves de secours	Lucy le Mâle	25 000,00 €	2020					
Engager dans la préservation de l'eau et des milieux		Améliorer ou innover dans les stations d'épuration de territoire	II.4.3	Création d'une station d'épuration écologique et autonome à Vil Fozzen	Vil Fozzen	1 200 000 €	2021					
Engager dans la préservation de l'eau et des milieux		Améliorer ou innover dans les stations d'épuration de territoire	II.4.3	Réhabilitation de la station d'épuration de Bellevain	Bellevain	264 000,00 €	2022-2023					
Engager dans la préservation de l'eau et des milieux		Lutter contre la pollution de l'eau	II.4.4	Création de bassins de rétention d'eau durable sur les zones d'activités de la CCPE	CCPE	70 000 €	2023-2025					
Engager dans la préservation de l'eau et des milieux		Lutter contre la pollution de l'eau	II.4.4	Securisation des points de captage du territoire	Démarche territoriale	-	-					

Page 19 de 21

En cours de réactualisation lorsque toutes les fiches actions et projets seront écrites

Orientation	14	Mesure	Fiche n°	Projet	Maître d'ouvrage	Coût du projet HT	Année actions engagées	Avancement du projet	Etat des lieux	Indicateurs	Objectifs quantitatifs	Objectifs qualitatifs
Encourager une innovation énergétique et écologique rurale		Soutenir les projets de méthanisation	B.5.1	Création d'une unité de méthanisation - ABEV	ABEV							
Encourager une innovation énergétique et écologique rurale		Soutenir les projets de méthanisation	B.5.1	Réalisation d'un projet de production d'éthanol - ABEV y compris les permis de distribution (cf. mesure 2.1).	ABEV							
Encourager une innovation énergétique et écologique rurale		Développer l'énergie photovoltaïque	B.5.2	Installation d'écrans sur les parcs de grandes surfaces de Châtillon-sur-Indre	Châtillon sur Indre	-	-					
Encourager une innovation énergétique et écologique rurale		Développer l'énergie photovoltaïque	B.5.2	Création d'un site photovoltaïque à Châtillon	Châtillon sur Indre	-	-					
Encourager une innovation énergétique et écologique rurale		Développer l'énergie photovoltaïque	B.5.2	Installation de panneaux photovoltaïques sur les bâtiments communaux de Viqueur-Nahon	Viqueur Nahon	-	-					
Encourager une innovation énergétique et écologique rurale		Développer l'énergie photovoltaïque	B.5.2	Installation d'écrans à Viqueur-Nahon	Viqueur Nahon	-	-					
Encourager une innovation énergétique et écologique rurale		Développer l'énergie photovoltaïque	B.5.2	Aménagement de panneaux photovoltaïques sur la salle communale des associations de Vireuil	Vireuil	50 000,00 €	2024					
Encourager une innovation énergétique et écologique rurale		Développer l'énergie photovoltaïque	B.5.2	Réalisation d'une centrale photovoltaïque sur la salle de Danle-Peyler	Le Puy de l'Éclair	-	-					
Encourager une innovation énergétique et écologique rurale		Développer l'énergie photovoltaïque	B.5.2	Installation de panneaux photovoltaïques sur le terrain de foot de Gihé	Gihé	-	2024					
Encourager une innovation énergétique et écologique rurale		Développer l'énergie photovoltaïque	B.5.2	Installation de panneaux photovoltaïques sur la salle polyvalente de Val Fozzon	Val Fozzon	80 000 €	2024					
Encourager une innovation énergétique et écologique rurale		Développer l'énergie photovoltaïque	B.5.2	Réalisation d'un hangar avec panneaux photovoltaïques à Vireuil	Vireuil	200 000,00 €	2023 - 2024					
Encourager une innovation énergétique et écologique rurale		Développer l'énergie photovoltaïque	B.5.2	Installation de "smart Power" (système à suivi)	Vireuil	25 000,00 €	2023					
Encourager une innovation énergétique et écologique rurale		Développer l'énergie photovoltaïque	B.5.2	Création d'un parc photovoltaïque à Baudouin	Baudouin							
Encourager une innovation énergétique et écologique rurale		Développer l'énergie photovoltaïque	B.5.2	Projet agro-photovoltaïque sur la commune de Ménéges	Ménéges	5 000,00 €	en cours					
Encourager une innovation énergétique et écologique rurale		Poursuivre les actions de réception de déchets et développer une politique d'investissements dans les biodéchets	B.5.3	Multitude d'un restaurant à Viqueur-Nahon	Viqueur Nahon	-	-					
Encourager une innovation énergétique et écologique rurale		Poursuivre les actions de réception de déchets et développer une politique d'investissements dans les biodéchets	B.5.3	Création d'une déchèterie en lien avec les déchèteries de Ménéges et Valence (CCV)	CCV	-	2024					
Encourager une innovation énergétique et écologique rurale		Poursuivre les actions de réception de déchets et développer une politique d'investissements dans les biodéchets	B.5.3	Installation de conteneurs dans le centre bourg de Vireuil pour la tri et amélioration élargir des points de collecte	Vireuil	50 000,00 €	2023					
Encourager une innovation énergétique et écologique rurale		Poursuivre les actions de réception de déchets et développer une politique d'investissements dans les biodéchets	B.5.3	Projet de fourneaux composteur/conteneurs pour la commune de Viqueur-Nahon	Viqueur Nahon	-	-					
Encourager une innovation énergétique et écologique rurale		Poursuivre les actions de réception de déchets et développer une politique d'investissements dans les biodéchets	B.5.3	Acquisition d'un broyeur d'acrottement	Brugnot-le-Château	6 000,00 €	2022					
Encourager une innovation énergétique et écologique rurale		Poursuivre les actions de réception de déchets et développer une politique d'investissements dans les biodéchets	B.5.3	Acquisition d'un broyeur à végétaux à Vireuil pour récupérer les produits de la taille, de l'élagage, les branches et les récupérer pour le partage des moutils et la distribution aux particuliers	Vireuil	9 000,00 €	2022					
Encourager une innovation énergétique et écologique rurale		Poursuivre les actions de réception de déchets et développer une politique d'investissements dans les biodéchets	B.5.3	Mise en place et valorisation des biodéchets par la CCV	CCV	400 000,00 €	2022					
Encourager une innovation énergétique et écologique rurale		Poursuivre les actions de réception de déchets et développer une politique d'investissements dans les biodéchets	B.5.3	Recrutement d'un maître composteur/embaumeur de lit par la CCV	CCV	50 000,00 €	2022					

Page 20 de 21

En cours de réactualisation lorsque toutes les fiches actions et projets seront écrites

Orientation	14	Mesure	Fiche n°	Projet	Maître d'ouvrage	Coût du projet HT	Année actions engagées	Avancement du projet	Etat des lieux	Indicateurs	Objectifs quantitatifs	Objectifs qualitatifs
Encourager une innovation énergétique et écologique rurale		Poursuivre les actions de réception de déchets et développer une politique d'investissements dans les biodéchets	B.5.3	Multitude d'une politique d'économie circulaire autour des déchets : réalisation de tables de repas issus à partir de palettes en bois (Baudouin)	Baudouin	-	2021					
Encourager une innovation énergétique et écologique rurale		Poursuivre les actions de réception de déchets et développer une politique d'investissements dans les biodéchets	B.5.3	Création d'une nouvelle déchèterie / déchèterie à Châtillon-sur-Indre	CC Châtillon sur Indre	1 100 000,00 €	2022					
Mettre en œuvre des programmes d'urbanisme et des projets de territoire au service du développement du territoire	5											

Page 21 de 21

# AMBITION 2026

Faire ensemble le Pays de  
Valençay en Berry



NOTRE PROJET  
DE TERRITOIRE

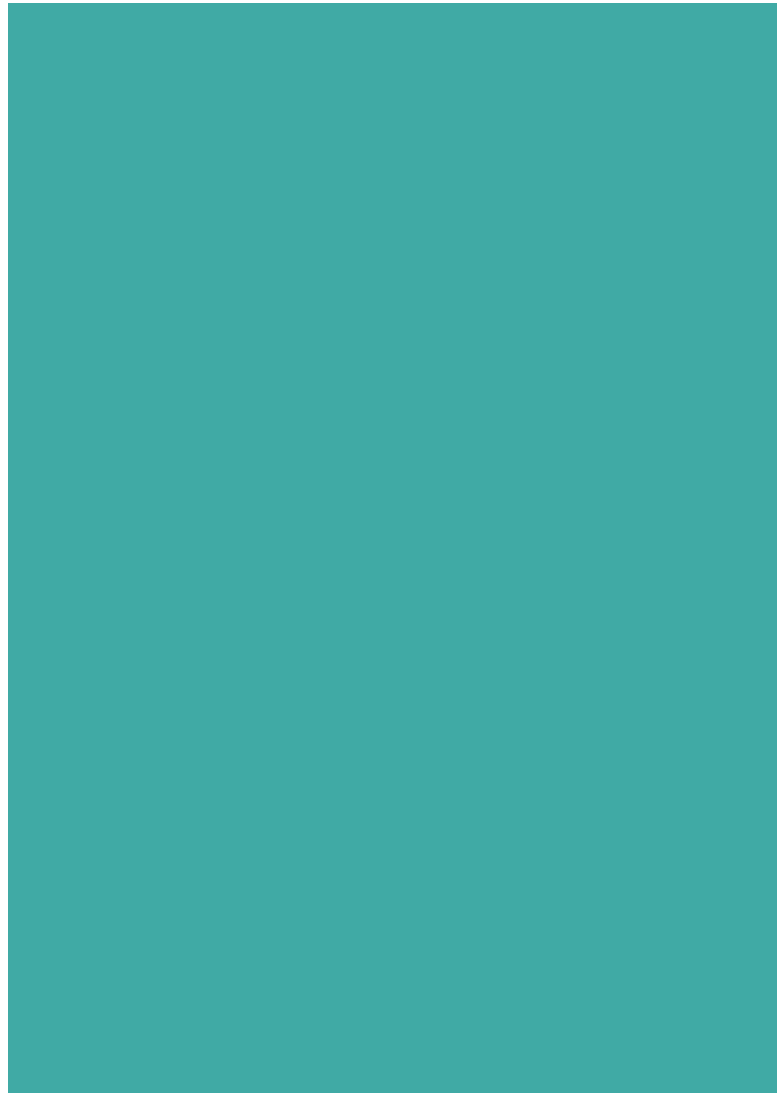

# Sommaire

Le territoire .....	p.4
Le rôle du Pays .....	p. 5
Diagnostic de territoire .....	p. 7
Les grands défis du territoire .....	p. 24
Le projet de territoire .....	p.26
Orientation 1 .....	p. 28
Orientation 2 .....	p. 38
Orientation 3 .....	p. 50

# Le territoire



1  
territoire rural à faible densité  
de population

140 881  
hectares

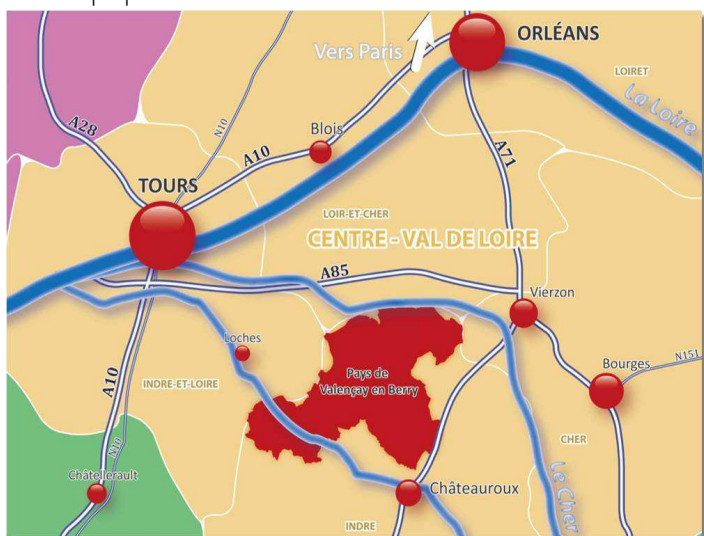

48  
communes

4  
communautés  
de communes

29 467  
habitants

3  
pôles limitrophes qui  
contrecarrent l'absence  
de ville centre

12  
bourgs centres

Afin d'asseoir son attractivité et développement territorial, l'ensemble du territoire se structure sur des échelles locales dites "échelles de proximité" qui se confèrent entre elles des rôles pour le développement global du territoire.

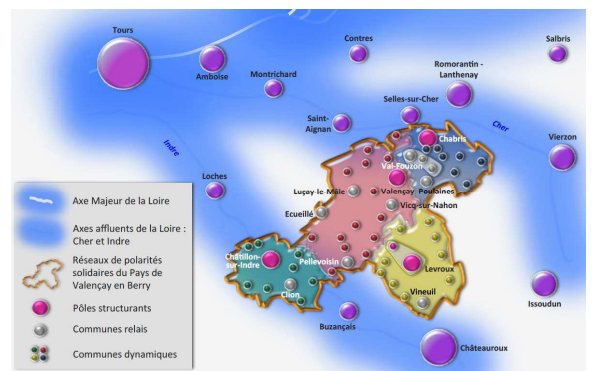

Les **pôles structurants** que sont Chabris, Levroux, Valençay et Châtillon se doivent de rayonner à l'extérieur du territoire et assurer pour leur population un pouvoir attractif en termes de services, équipements, commerces et emplois.

Les **communes relais** sont des pôles de services, d'emplois et de population qui permettent de satisfaire les besoins quotidiens des habitants, des touristes et des acteurs économiques. Ils doivent poursuivre leur développement tant démographique, résidentiel et économique.

Les **pôles de proximité**, communes rurales, sont nécessaires à la structuration du territoire dans sa diversité. Ils permettent d'assurer le renouvellement de l'équilibre générationnel et social de la population.

**L'ensemble de ces 48 communes et de leur diversité de développement constitue les axes forts du potentiel d'attractivité du territoire et donc du développement de demain.**

**Le projet de territoire, sa mutation économique et sa transition écologique ne pourra se faire sans l'une de ses parties prenantes.  
L'ambition est bien de faire ensemble "Le Pays de Valençay en Berry"**

# Rôle du Pays

## Le rôle du Pays de Valençay en Berry



Le Pays de Valençay en Berry est un Syndicat Mixte composé de communes, communautés de communes, du Conseil départemental et du Conseil régional. Il a pour objet d'élaborer et de mettre en œuvre une politique commune de développement local et d'aménagement du territoire "dit projet de territoire".

De par la loi, son organisation et **notifié dans ses statuts**, le Pays :

- s'organise pour coordonner, animer et mobiliser les différents acteurs publics et privés du territoire
- conduit les réflexions et mène des études ou opérations de développement et d'aménagement à l'échelle du territoire
- contractualise avec nos partenaires financiers pour concourir au développement du territoire
- aide à l'élaboration de stratégies territoriales
- coordonne la politique de communication du territoire
- réalise des prestations de services pour le compte d'une collectivité, d'un EPCI, d'un syndicat.

## Les missions du Pays de Valençay en Berry

Le Pays permet de créer une dynamique territoriale de développement local en travaillant grâce à une concentration de moyens pour la mise en œuvre et le suivi des programmes engagés.

### Les programmes financiers

- Le **Contrat régional de Solidarité territoriale** (2016-2022). Le contrat régional de Pays concrétise le partenariat entre la Région et les acteurs du territoire autour d'objectifs partagés de développement durable : Plan climat énergie, biodiversité, logements, espaces publics, emploi et économie locale, services à la population
- Le **Contrat de ruralité** (2017 - 2020) porté pour les 4 communautés de communes du Pays autour de 6 thématiques prioritaires : accès aux services et aux soins, revitalisation des bourgs-centres, attractivité, mobilités, transition écologique, cohésion sociale.
- Le **Contrat d'Objectif Territorial des énergies renouvelables thermiques** en partenariat avec l'ADEME et le Conseil régional visant à rendre accessible sur les territoires les aides financières pour les projets d'investissements d'énergies renouvelables thermiques.



## Nos politiques publiques et stratégies de développement

Le Pays mène, coordonne et anime des réflexions stratégiques pour le territoire. Ce travail en amont des actions concrètes vise à la mise en œuvre de projets de développement nécessaire à la feuille de route du territoire :

- Son schéma de cohérence territoriale rural
- L'Opération Programmée d'Amélioration de l'Habitat
- un Contrat Local de Santé
- Un schéma écologique Trame Verte et Bleue
- Une stratégie de développement touristique
- Un programme alimentaire de territoire
- Un contrat territorial de bassin versant du Fouzon

## L'ingénierie locale

Pour répondre aux missions du territoire, le Pays s'appuie sur une équipe d'ingénierie pluridisciplinaire et transversale. En parallèle, le territoire sait travailler de concert avec les équipes locales d'ingénierie (communautés de communes, communes, syndicats etc.)

## Le lien avec nos partenaires



Les relations du Pays avec les autres structures du territoire :

- avec **les communautés de communes** (Chabris Pays de Bazelle, Châtillonnais en Berry, Ecueillé Valençay, de la Région de Levroux). Le Pays travaille de concert et en efficacité pour mettre en œuvre les objectifs prioritaires et stratégiques définis au niveau local
- avec son **Conseil de Développement**. Dans un souci d'appropriation citoyenne des questions sur le territoire, le conseil de développement est associé à toutes les démarches. Il est force de proposition et peut proposer, en accord avec le syndicat mixte des thématiques de développement
- avec le **Conseil Départemental, le Conseil régional, l'Etat** et ses agences régionales (dont l'ADEME ou l'Agence de l'Eau). Le Pays est le relais sur son territoire des politiques des instances régionales, départementales et nationales et en assure la mise en cohérence.



# Diagnostic du territoire

## La population du Pays de Valençay en Berry

Données chiffrées

22 hab/km<sup>2</sup> plus faible comparé à l'Indre et ses 33 hab/km<sup>2</sup>)

13% de la population totale de l'Indre

Aucunes villes importantes sur le territoire

Age moyen de 48 ans sur le territoire, plus élevé que dans l'Indre et la région Centre - Un indice de vieillissement qui continue de croître

### Une trajectoire démographique en baisse

Le repli démographique subit depuis de longues dates ne s'inverse pas. En 1975, la population du territoire culminait à 36 289 hab pour en compter 29 467 hab en 2018.

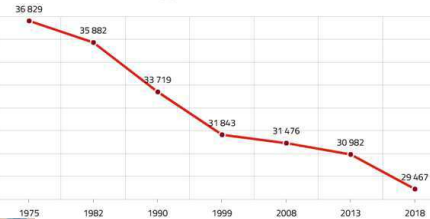
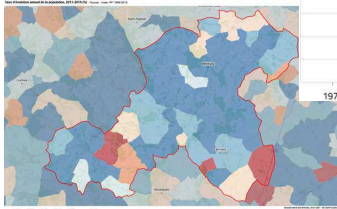

Toutefois, une dynamique démographique concerne les rives Nord et Sud du territoire, liée au desserrement de la vallée du Cher et de Châteauroux, mais aussi dans une moindre mesure du desserrement de Valençay.

### Une jeunesse et des actifs qui se raréfient

Le territoire connaît un déficit de jeunes actifs de 20 à 39 ans qui met en lumière la question de renouvellement de la population et une difficulté grandissante du tissu économique pour trouver de la main d'œuvre.

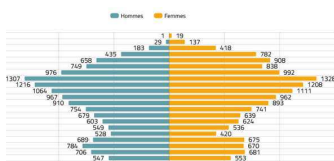

En parallèle, le vieillissement de la population peut être un atout de développement autour du cadre du "bien vivre" sa vieillesse en milieu rural tout en développant un cadre de vie adapté aux besoins des personnes âgées

### Un territoire qui n'attire plus ou moins

Le territoire présente un solde migratoire insuffisamment élevé voire déficitaire sur la période 2013 à 2018 (+0,5% par an de 2008 à 2013 et -0,1% de 2013 à 2018) pour compenser un solde naturel également déficitaire (-0,9% par an de 2013 à 2018) et permettre de soutenir la croissance démographique (-1 point par an). Toutefois, il attire et "conserve" des

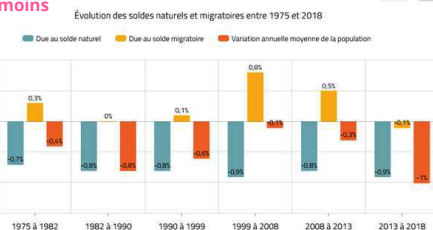

populations principalement les retraités surreprésentés (44% de la population en 2018) et particulièrement dans la CC du Châtillonnais en Berry (48,5%). Cette tendance tend quelque peu à s'inverser récemment en raison d'un prix de l'immobilier inférieur aux territoires voisins. La crise covid a été ressentie sur le territoire par l'attrait de nouveaux actifs "urbains" en soif d'espaces pour réaliser leur télétravail.

### Les enjeux

- Attirer et garder les jeunes actifs sur le territoire
- Diversifier les services et équipements pour maintenir les populations et en attirer de nouvelles (télétravailleurs)
- Adapter l'offre de logements vers des biens fonctionnels pour la typologie de la population (personnes âgées notamment)
- Profiter des attraits du territoire (ressources naturelles, patrimoine bâti, historique et gastronomique) comme leviers à l'accueil de nouvelles populations
- Étudier la possibilité de développement autour d'une silver économie rurale



## Le développement économique du territoire

**Données chiffrées**

Une perte de plus de 4000 emplois en 20 ans

Une représentation importante des fonctions agricoles (1027 emplois) et des services de proximité (1039 emplois)

Sur 100 actifs occupés sur le Pays, seuls 79 emplois sont offerts (une attractivité par l'emploi très faible)

11 % de chômage en 2012 moins élevé qu'au niveau du département et de la région (12 % chacun).

### L'emploi en Pays de Valençay en Berry

Depuis les années 1980 et les phases successives de restructuration de l'industrie et de l'agriculture, le Pays a perdu 4 108 emplois. L'emploi poursuit son recul : - 0,8 %/ an dans un contexte régional lui-même affecté par les crises macro-économiques financières et budgétaires récentes. Néanmoins, tous les espaces de vie du Pays de Valençay en Berry ne connaissent pas le même rythme de perte d'emploi. La CC Chabris Pays de Bazelle enregistre une baisse de l'ordre de -0,85 %/ an de 2013 à 2018, alors que la CC de la Région de Levroux affiche une diminution de 2,5 %/ an.

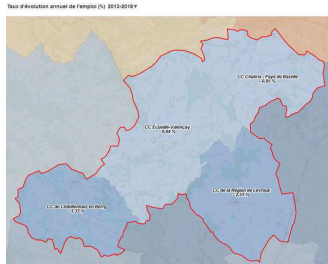
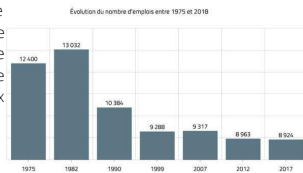

En parallèle, le territoire connaît une attractivité par l'emploi la plus faible du département et des territoires limitrophes et qui continue de diminuer depuis des décennies. Malgré cela, le territoire connaît une pluralité des pôles d'emploi qui maille le territoire et constitue des espaces de vie spécifiques et complémentaires. Enfin, le territoire a investi depuis des années sur des parcs d'activités (210 ha maillent le territoire) et une politique grandissante d'accueil des entreprises (pépinières, etc.)

### Les indicateurs socioéconomiques

La population active "occupée" du territoire est composée majoritairement d'employés (29,1 %) et d'ouvriers (31,2 %), même si les tendances s'affirment en une légère diminution des ouvriers et exploitants (- 6,2 %/an) à l'échelle du Pays de Valençay en Berry.

Diplôme le plus élevé de la population non scolarisée de 15 ans ou plus

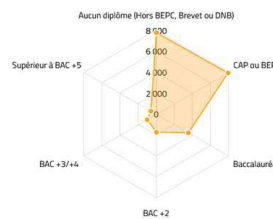

Évolution de la répartition des actifs par CSP entre 1999 et 2017

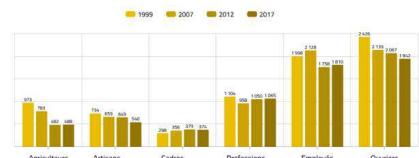

En corrélation, le niveau de formation des actifs sur le territoire est faible (11,8% des personnes de 15 ans ou + sont diplômées du supérieur, dont 4,5 % ont un diplôme du supérieur long (supérieur à Bac+2) et 7,3 % du supérieur court (inférieur à Bac+3) et le salaire est bas en comparaison au département de l'Indre et de la Région. Ce constat tend toutefois à s'infléchir grâce à l'attraction des personnes de plus en plus diplômées : + 3,4 % pour l'enseignement supérieur court et + 4,3 % pour l'enseignement supérieur long.

### Identification économique du territoire

La CC Chabris Pays de Bazelle affiche une santé économique en croissance expliquée par des ressources mobilisées en faveur de l'implantation d'entreprises (pépinière d'entreprises, foncier économique...). La CC de la Région de Levroux est en phase de restructuration. Cela s'explique par une montée en puissance de l'économie présente en lien avec le desserrement de Châteauroux, mais également par l'intermédiaire d'un soubresaut des activités industrielles.

Les deux autres CC sont en difficulté. Les causes sont à chercher dans des forces internes peu porteuses (population en baisse, difficulté à maintenir les populations les plus jeunes), mais aussi par la disparition d'entreprises industrielles, artisanales et de commerces.

Évolution des emplois au lieu de travail par secteur d'activité entre 2008 et 2018

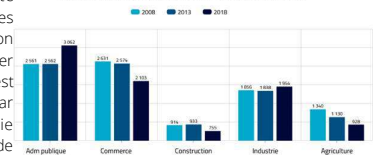



### Une activité économique spécifique aux territoires ruraux

Le tissu économique du Pays présente certaines spécificités propres d'un point de vue économique. Ainsi, les secteurs de l'agriculture (10,5 %, 887 emplois), de l'industrie (22,2 %, 1 875 emplois) et de la construction (8,6 %, 725 emplois) dans une moindre mesure caractérisent le territoire. Cette identité agricole et industrielle est caractéristique des territoires ruraux. Elle a su résister sur le territoire grâce au maintien de certains savoir-faire, notamment dans la valorisation des productions de l'agriculture et de l'habillement (avec la présence de mégisseries).

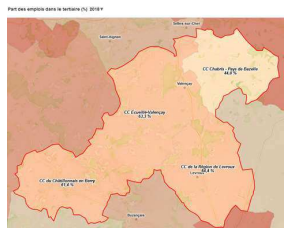
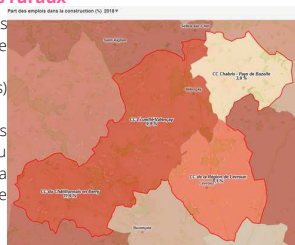

Toutefois, la présence discrète des services marchands peut constituer un frein à l'attractivité résidentielle, voire économique du territoire. Aussi, le développement de certains services à la population (restauration, commerce, etc.) et des entreprises (activités de soutien administratif et de gestion, etc.) pourrait accompagner le renouvellement de l'image du territoire. En donnant corps à une diversification économique plus importante par les services, certains habitants pourraient trouver les conditions adéquates à leur installation. De la même façon, les

entreprises, notamment agricoles et industrielles, pourraient bénéficier de la présence de services connexes indispensables à leur développement.

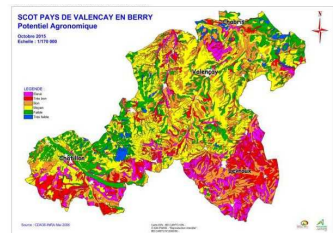

### Zoom "sur l'agriculture productrice et de qualité"

Le territoire du Pays de Valençay en Berry est déployé sur deux régions naturelles : le Boischaud Nord et la champagne Berrichonne.

D'un point de vue agronomique, notre territoires est très hétérogène (avec notamment des secteurs à forts potentiels agronomiques : la champagne berrichonne, les vallées du Modon et du Traine-Feuilles, le Val de l'Indre, etc.)

Le territoire est partagé entre les productions animales présentes sur la frange ouest et nord et les secteurs grandes cultures situés en Champagne Berrichonne. Il semble particulièrement intéressant de prendre en considération les mutations agricoles depuis les années 2000. La plus symptomatique d'entre elles et que l'on peut rencontrer dans d'autres territoires, concerne l'évolution d'un territoire typé « élevage » vers « Céréales et oléo protéagineux » ou « Cultures générales ». Cette modification peut traduire un phénomène d'abandon de l'élevage au profit de la conduite des grandes cultures.

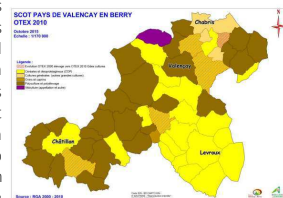

- Le nombre d'exploitations agricoles poursuit sa régression (perte de 27% des exploitations sur le territoire entre 2000 et 2010, y compris dans le secteur viticole)
- une croissance continue de la taille des exploitations (augmentation de 31% en 10 ans)
- le défi du renouvellement des exploitations (âge moyen des chefs d'exploitants est de 52 ans. Seulement 5% ont moins de 30 ans).
- la présence d'une activité économique non négligeable qui se décline dans des industries agroalimentaires : Huilerie Vigean, Laiterie de Varennes, ...

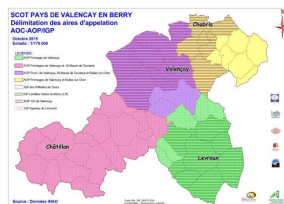

Le territoire est densément couvert par ces différents signes officiels de qualité. Avec 3 AOP fromagères caprines (Valençay, Selles-sur-Cher, Sainte-Maure-de-Touraine), 1 AOC viticole (Valençay), des IGP variées en viande (Agneau du Limousin, Volaille du Berry), en vin (IGP Val de Loire Berry), en produits transformés (Rillettes de Tours), et en production végétale (Lentille Verte du Berry également concernées par une labellisation "Label Rouge") mais aussi des producteurs engagés dans des démarches d'agriculture biologique (fromage, légumes, grandes cultures, pommes, etc.). Plusieurs exploitants ont d'ores et déjà engagé la diversification agricole et des ventes directes de légumes et de fruits, de viande (porc, bœuf, volaille, foie gras), de fromages de chèvres, de vins, de miel, de confitures, glaces... Tous ces produits du terroir (dont certains issus de l'agriculture biologique) garantissent aux consommateurs fraîcheur, qualité, origine et traçabilité.



### Zoom "sur le tourisme, élément fédérateur de l'économie locale"

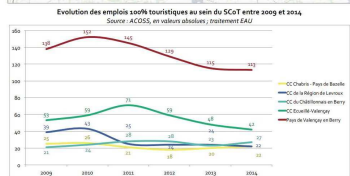
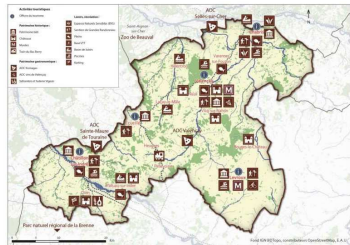

Bien qu'en accroche des grands territoire touristiques majeures (Château de La Loire, PNR de la Brenne ou encore Zoo de Beauval) le territoire du Pays présente une offre touristique diverse orientée vers la nature, le plein air, le patrimoine historique (châteaux de Valençay, Bouges-le-Château), les parcs, les jardins et le patrimoine gastronomique.

Ventilation des effectifs 100% touristiques au sein du SCoT du Pays de Valençay en Berry en 2014

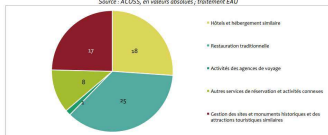

Bien que le territoire dispose d'un patrimoine riche de rayonnement régional et qui attire aussi bien des clients anglais, belges, russes ou encore allemands, l'économie touristique connaît un recul sur le territoire qui va encore s'accroître en raison de la crise sanitaire.

### Les enjeux

- Relancer la compétitivité du territoire et le renouvellement des populations actives
- Mettre en œuvre une politique économique rayonnante sur le territoire et tirer profit des attraits du territoire (silver économie, agriculture, tourisme).
- Profiter des attraits du territoire comme leviers à l'accueil de nouveaux actifs
- Favoriser le développement des savoir-faire locaux source de développement économique (mégisserie, agriculture)
- Structurer une offre de formation et de transmission des savoirs

### Urbanisme et Habitat

Données chiffrées

47% de logements antérieurs à 1946

12 communes relais qui structurent le territoire, son urbanisation et son développement

Un territoire naturellement riche et préservé mais un paysage peu identifié

### Le parc résidentiel du territoire, source d'attractivité ?

Le territoire du Pays ne connaît pas de fractures en nombre de logements pour attirer des nouveaux habitants, même si la majorité des logements se concentrent dans les principaux pôles de vie : Valençay, Luçay-le-Mâle, Ecueillé, Châtillon-sur-Indre, Levroux, Chabris. Par ailleurs, le nombre de résidences secondaires est parfois élevé dans certaines communes. ce point est à relever et source de développement depuis les différentes périodes de crises sanitaire car certaines de ces résidences sont désormais occupées par des urbains souhaitant revenir à la campagne.

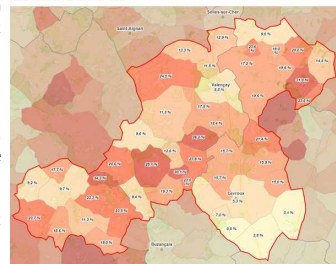

Typologie des résidences principales

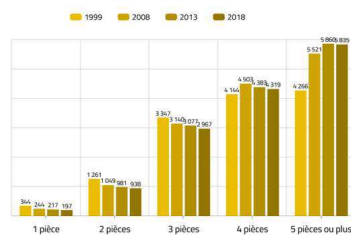

### Qualité du parc résidentiel

Le territoire propose un parc de logements très ancien (47,4 % de logements antérieurs à 1946) caractéristique des territoires dotés d'un capital patrimonial élevé. 94% des ménages vivent en maison bien au-delà de la moyenne départementale (+11 pts) qui atteste d'un mode de fonctionnement social propre au territoire et de l'habitat où 41% du parc résidentiel est composé de biens de grande taille (5 pièces ou plus sur le Pays.)



### Le marché de l'immobilier et du foncier

Le territoire présente des prix immobiliers très attractifs vis-à-vis de son environnement régional. Seuls Ecuillé et Chabris présentent un prix légèrement plus élevé que dans les autres pôles du territoire. ce constat est à corrélérer avec la proportion élevée de propriétaires sur notre territoire en comparaison des territoires limitrophes et qui ne cesse d'augmenter.



### Une urbanisation mesurée

Au regard des données sur l'évolution de la tache urbaine, il est constaté que l'urbanisation est globalement cohérente, mesurée et respectueuses des espaces agricoles.

Toutefois, le territoire du pays a subi une urbanisation en deux teintes :

- La période de 1960 au début des années 2000, au cours de laquelle une urbanisation au « coup par coup » semble prédominer, avec un relatif étalement urbain ;
- La période postérieure à 2000, marquée par une meilleure structuration spatiale de l'habitat, avec une part importante de nouvelles constructions au sein de l'enveloppe urbaine des bourgs.

Le SCOT du Pays a permis notamment la prise en compte d'une adéquation à trouver entre les besoins de développement de l'ensemble du territoire et les besoins de lisibilité à engager auprès du monde agricole. Par ailleurs, le service d'instruction du droit des sols mutualisé par le Pays de Valençay en Berry permet d'accompagner sur le long terme les questionnements et problématiques des communes et communautés de communes.



### Une mosaïque paysagère

Le Pays est scindé du nord au sud par deux grandes régions naturelles, véritables marqueurs paysagers :

- Le Boischaud nord ou Gâtine de l'Indre, est constitué de bocage ouvert, de sols hydromorphes et est coupé par des vallées,
- La Champagne berrichonne est faite de plaines ouvertes qui dégagent le champ visuel sur le lointain. Elle est également composée d'un sol généralement calcaire voué à la grande culture.

Cette richesse paysagère, qu'il convient de préserver et d'éviter toute forme de banalisation conforte le potentiel d'attractivité du territoire.

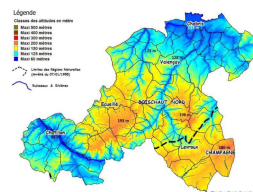
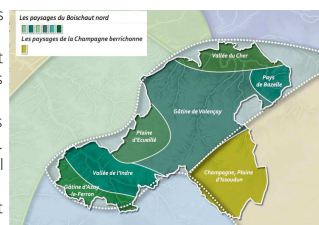

Le Pays de Valençay en Berry est situé sur un territoire vallonné, façonné par un réseau hydrographique dense particulièrement prégnant dans la partie du Boischaud Nord, ce qui accentue les différences paysagères avec la partie sud, celle de la Champagne Berrichonne.

Par ailleurs, cette présence structure aussi les espaces du Pays de Valençay en Berry dans les modes de vivre du territoire. Ainsi, sa préservation et sa valorisation sont essentielles au maintien de cette diversité au sein même du Pays.

### Les enjeux

- Favoriser le développement d'une offre diversifiée de logements en réponse aux besoins spécifiques de la population
- Promouvoir la réhabilitation du patrimoine bâti des centres urbains et sa remise sur le marché
- Développer des produits résidentiels diversifiés et appropriés au vieillissement
- Promouvoir la qualité architecturale des constructions, des aménagements, des initiatives publiques
- Susciter les démarches en matière de préservation et d'identification du paysage identitaire



## Services et Équipements



Données chiffrées

Une couverture numérique et téléphonique limitée  
Des problématiques de mobilité et d'intermodalités  
Un niveau d'équipements satisfaisant mais correspondant une identité rurale et pose des problèmes de développement

### Mobilités et infrastructures

Le Pays de Valençay est connecté vers l'extérieur par :

- La ligne TER Luçay-le-Mâle / Salbris qui offre un service limité en nombre de missions journalières, sachant qu'entre Luçay-le-Mâle et Valençay, la desserte s'effectue par car ;
- La ligne TER par car qui permet à Châtillon-sur-Indre de être reliée à Châteauroux, Loches et Tours ;
- La sortie n°11 "Brion" de l'autoroute A20 qui permet de rejoindre Vierzon, le territoire étant également bordé par l'A85 vers Tours, Angers
- Les axes transversaux des RD 956 et 943 qui donnent un accès à Châteauroux, Romorantin-Lanthenay et à la vallée du Cher.
- La desserte en bus du territoire comprend une offre de transport collectif lié au Transport à la Demande correspondant à des déplacements occasionnels

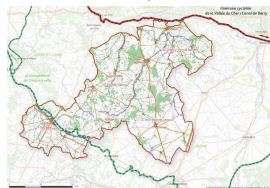
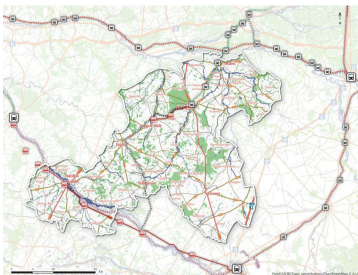

En terme de mobilité douce, le Pays de Valençay en Berry dispose au nord du Pays de l'Axe de la vallée du Cher et du Canal de Berry qui reliera Tours à Bourges en passant par Vierzon et Saint-Aignan-sur-Cher. Le seul itinéraire qui traverse le Pays du Valençay en Berry est l'Indre à vélo, entre Fléré-la-Rivière et Clion, via Châtillon-sur-Indre. des projets structurants sont en réflexion pour relier le centre du territoire à ces itinéraires cyclables.

### Accessibilité numérique du territoire

La couverture numérique sur le Pays de Valençay en Berry est partielle car seule la CC Chabris Pays de Bazelle, ainsi que les villes les plus importantes de chacune des intercommunalités, disposent d'un débit supérieur 30 Mbits/s, même le déploiement de la fibre optique se précise sur le territoire.

De nombreuses zones blanches mettent une grande partie du territoire du SCoT en dehors du champ des communications modernes.

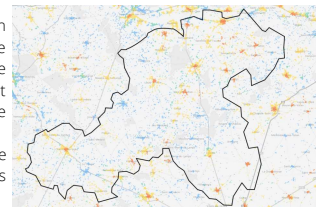

Cette donnée pose l'enjeu de l'accès aux usages du territoire via les fonctionnalités numériques à l'image de l'e-médecine, l'e-commerce, l'e-learning, pour les entrepreneurs, les touristes, les résidents, les personnes âgées, les jeunes, les actifs, les personnes handicapées, etc. Plus encore, le déploiement de la fibre optique intéresse au premier chef l'attractivité du territoire, dans un univers où le numérique est devenu un service de base.

### Équipements

Le territoire dispose d'un maillage en équipements et services assez dense. L'offre d'équipements et de services se concentre pour moitié dans les cinq principales villes du Pays : Châtillon sur-Indre (121 éqpts), Levroux (113 éqpts), Valençay et Chabris (107 éqpts), et Luçay-le-Mâle (51 éqpts). Ces villes organisent autour d'elles des espaces plus ou moins vastes, les bassins de vie, pour lesquels elles répondent aux besoins du quotidien des populations.

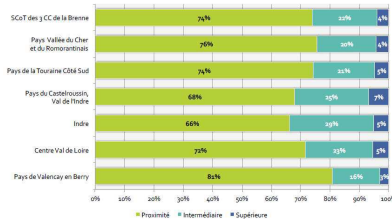
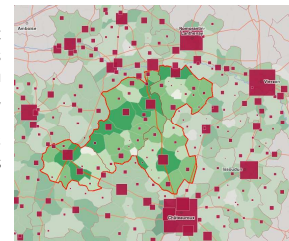

Malgré le bon niveau d'équipement global en matière d'enseignement du premier degré (écoles maternelles et écoles élémentaires) sur le Pays de Valençay en Berry, la répartition géographique peut limiter l'attractivité du territoire sur les personnes en âge d'avoir des enfants.



L'offre en équipements de santé du Pays (49 epts pour 10 000 habitants est sous dimensionnée par rapport au département (59), elle ne répond donc que particulièrement aux besoins des populations, qui devront trouver à l'extérieur du pays les soins spécifiques dont elles auront besoin. L'action sociale est quant à elle bien représentée : elle est spécialisée sur l'accueil (hébergement et soins) de publics cibles (personnes âgées, personnes handicapées) avec notamment les EHPAD de Levroux, Valençay, Pellevoisin, le foyer d'hébergement pour handicapés de Valençay et le village retraite de Luçay-le-Male, ...

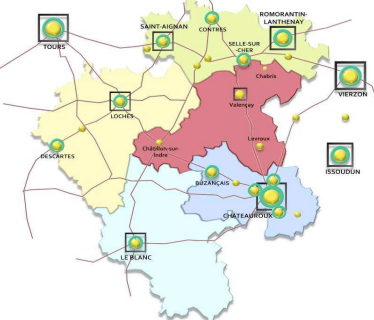

Le territoire du Pays propose une offre en équipements sportifs et de loisirs diversifiée, mais qui reste limitée aux besoins de base : aucun cinéma ni aucun théâtre n'est recensé. Toutefois, la présence de salles spécialisées et non spécialisées laisse à supposer l'organisation de représentations et de projections cinématographiques dans ces structures, au plus proche des populations. A noter par exemple la présence du "Cinémobile".

Enfin, la densité d'équipements en matière de services aux particuliers est nettement supérieur à celle des territoires de comparaison. Le Pays subvient donc bien aux besoins différenciés de ses habitants en matière de service à la personne que ce soit en matière de professionnels du bâtiment (252) que de services bancaires ou postaux (42) ... ou de restaurants.

### Les enjeux

- Consolider une offre d'équipements en réponse aux besoins des touristes et des habitants et veiller à l'entretien des équipements existants pour garantir la pérennité du cadre de vie
- Développer une offre culturelle et sports/loisirs qui permette de satisfaire les besoins de tous types d'usagers
- Optimiser les mobilités et déplacement en fonction des contextes liés à la ruralité
- Soutenir et promouvoir sur le long terme l'accessibilité numérique du territoire

## Environnement et Ecologie

Données chiffrées

- 8 masses d'eau en état écologique "médiocre à mauvais" mais une qualité de l'eau souterraine globalement bonne
- 20% du réseau d'assainissement est saturé
- 13 % de la consommation énergétique finale issue des énergies renouvelables
- Diminution majeure de la production de déchets (jusqu'à -11%)

### L'eau, une ressource à préserver

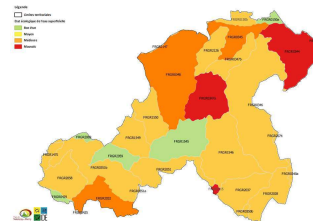

Le territoire du Pays est concerné par 31 masses d'eau dont 8 sont en état écologique « médiocre à mauvais ». Les nitrates constituent l'altération majeure en termes de dégradation de la qualité de l'eau.

L'ensemble du territoire est classé en zone sensible à l'eutrophisation et dans lesquelles les rejets de phosphore, d'azote ou de ces deux substances doivent être réduits.

Par ailleurs, le bassin versant du Fouzon semble le plus problématique à l'étiage notamment ses affluents en tête de bassin.

Le territoire connaît des pressions d'origine anthropique sur sa ressource en eau et plus particulièrement sur l'alimentation en eau potable et l'assainissement. La ressource en eau souterraine constitue l'unique source pour l'alimentation en eau potable. Elle impacte sa disponibilité même si depuis quelques années on observe une diminution des consommations d'eau. Ainsi, l'état du réseau d'alimentation en eau potable est globalement bon et l'ensemble de la distribution est bien assuré.

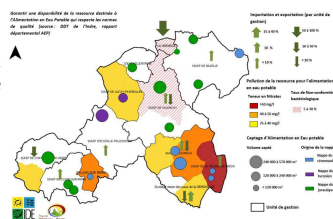



Le territoire est concerné par un réseau d'assainissement vieillissant : 20 % des structures de traitements sont déjà saturées. Cette problématique conditionne les possibilités futures de développement. Enfin, 10 % des stations d'épuration du territoire peut présenter en période de pointe un taux de charge nominal entrante supérieur à la capacité nominale de la station d'épuration et 13 % sont en situation d'atteinte de la charge maximale de la station d'épuration. Cette situation pose des problèmes de conformité réglementaire mais aussi de risque de pollutions des cours d'eau mais aussi sur la santé de la population.

### Biodiversité et dynamique écologique

Dominé par l'agriculture, le territoire de Valençay en Berry est caractérisé par des espaces naturels remarquables et protégés de faibles superficies et principalement localisés au Sud et au Nord du territoire. Cependant ces espaces naturels présentent un intérêt écologique patrimonial pour de nombreuses espèces.

En parallèle de ces politiques publiques, le territoire s'est emparé de la dynamique écologique depuis de nombreuses années, notamment au travers de la définition de son schéma de corridors écologiques : Trame verte et Bleue

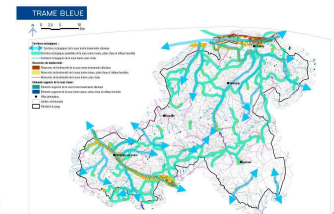
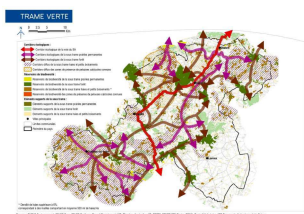
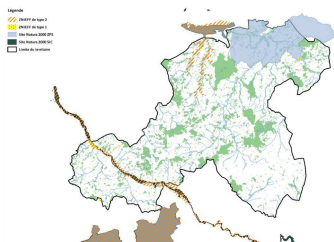

Ces politiques publiques ont été fortement incitées par les collectivités locales qui s'impliquent de plus en plus dans la préservation de la biodiversité : acquisition de zones humides, plantation de haies, démarches zéro pesticides dans les communes, etc. l'ensemble de cette dynamique constitue un maillage intéressant à la fois pour la dynamique écologique (déplacement des espèces) mais également au regard de la valorisation de notre territoire (conforter le bien vivre et l'attractivité)



### Vulnérabilité de la population face aux risques du territoire

Le territoire est caractérisé par plusieurs risques naturels : inondation au sud, sécheresse et remontée de nappes au nord. En termes de risques technologiques, les principales sources sont les ICPE, ainsi que les infrastructures de transports pour le transport de marchandises dangereuses. Le Pays est aussi concerné par des nuisances liées à un certain nombre de sites pollués. Elles sont à prendre en compte dans le développement du territoire (dépollutions, mesures anti-bruit, gestion des risques...)

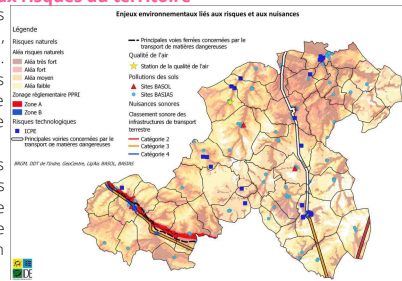

### Changement climatique et aléas climatiques du territoire

Les modèles climatiques de Météo France prévoient un réchauffement compris entre 2 et 3,5°C à l'horizon 2100 accompagné d'une augmentation de la fréquence des événements extrêmes tels que les vagues de chaleur, les périodes de sécheresses mais aussi les périodes de grand froid. Ces modifications du climat seront à l'origine de multiples impacts sur les territoires (augmentation des risques climatiques...), sur les populations (augmentation des risques caniculaires et des maladies respiratoires...), sur les écosystèmes (perte de biodiversité, raréfaction et dégradation de la ressource en eau...) ainsi que sur les activités économiques (perte de rendement de l'agriculture, problèmes d'approvisionnement énergétique...), à long terme mais aussi dans un avenir plus proche. Il convient donc de mettre en œuvre des mesures d'adaptation afin de limiter les impacts négatifs du phénomène et de tirer parti des éventuels impacts positifs. Dans l'Indre, la production d'énergie issue de sources renouvelables est évaluée à 77 ktep en 2012, soit 13 % de la consommation énergétique finale. La biomasse (notamment la filière bois-énergie) représente plus de la moitié de la production d'énergies renouvelables du département avec 45 ktep. Les énergies éoliennes et hydroélectriques sont également bien représentées avec une production respective de 17 et 11 ktep. Enfin, l'énergie solaire représente une production de 2 ktep, mais tend à augmenter avec des dossiers en attente de raccordement. Ces tendances se vérifient sur le Pays (à l'exception de l'hydroélectricité non opportune sur le territoire). Le Pays présente des potentialités de développement des énergies renouvelables favorables pour la biomasse, l'énergie solaire, l'éolien, la géothermie dont le nombre de projet ne cesse d'augmenter.





### Prévention et gestion des déchets

Les productions par habitant d'Ordures Ménagères Résiduelles (sacs poubelles non recyclables des ménages) sont inférieures aux moyennes nationale et régionale. Elles ont, dans l'ensemble, diminué par rapport à 2010 (jusqu'à -11% pour la CC Région de Levroux).

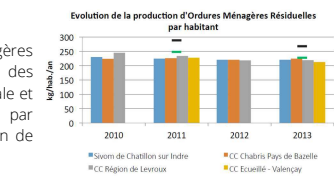
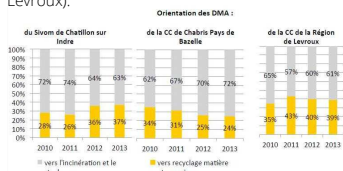

La Loi Grenelle 1 de 2009 a fixé pour objectif le développement du recyclage matière et organique avec 35% des flux orientés vers le recyclage en 2012, et de 45% pour 2015. Le développement du recyclage pourrait par exemple être intensifié par la partie recyclage organique. En effet, d'ici 2025, tous les usagers

devront disposer d'une solution de tri à la source des biodéchets. Aucune collecte sélective des biodéchets n'existe et toutes les structures de collecte ne se sont pas engagées dans des opérations de promotion du compostage à domicile. Les performances de collecte des déchets recyclables du territoire sont supérieures aux moyennes nationale et régionale. Le Sivom de Châtillon sur Indre collecte 114 kg par habitant de déchets recyclables contre 77 kg et 75 kg à l'échelle nationale et régionale. Une marge de progression existe pour les autres CC.

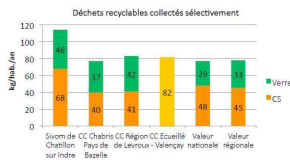

### Les enjeux

- Prendre en compte les changements climatiques pour une gestion durable de la ressource en eau et la gestion des risques vis à vis de la population et de l'économie
- Adopter une gestion durable des ressources du territoire (ressources foncières, ressource en eau, qualité de l'air)
- Préserver la biodiversité locale dans un contexte de changement climatique
- Maitriser l'artificialisation des sols
- Favoriser et promouvoir la réduction des déchets

## Les grands défis du territoire

### ATOUTS et forces du territoire

- Aménagement du territoire
  - Un territoire à la structure diversifiée qui permet une diversité dans l'offre d'installation
- Démographie et habitants
  - Le caractère rural du territoire attire de jeunes retraités qui s'installent sur le long terme
  - Un tissu associatif diversifié et attractif pour les populations nouvelles
- Développement économique
  - Un potentiel touristique affirmé et un territoire à la confluence des attractivités touristiques majeures
  - Une agriculture en développement et des filières qui se structurent autour de l'abattoir de Valençay
  - Un tissu d'entreprises artisanale dense
- Urbanisme/Habitat
  - Une politique de rénovation de l'habitat privé enclenchée
- Services et équipements
  - Une politique immobilière en matière de santé mis en place de longue date accompagnée d'un CLS et de 2 CPTS
- Transition écologique et énergétique
  - Un schéma TVB approprié par les élus locaux
  - Une forte densité d'espaces naturels
  - Une implication forte des collectivités dans la réhabilitation énergétique de bâtiments

### FAIBLESSES du territoire

- Aménagement du territoire
  - Un territoire éloigné de toute aire urbaine d'importance
- Démographie et habitants
  - La population vieillissante engendre des difficultés dans le maintien de services publics et marchands
- Développement économique
  - Une nécessité de diversifier l'offre touristique
  - L'offre de formation est un point faible du territoire
  - Une production laitière en très grande difficulté
  - Une démographie agricole vieillissante et des inquiétudes sur la transmission des savoirs
  - Une attractivité numérique partielle
  - Des emplois de bas niveau et le chômage de longue durée qui persiste
- Urbanisme/Habitat
  - Des formes urbaines ont tendance à être "banalisés" par l'émergence de paysages contemporains
  - Le parc d'habitat privé est ancien et peu adapté aux besoins des populations.
- Services et équipements
  - Les équipements manquent d'innovation et d'impact sur l'attractivité de la population
- Transition écologique et énergétique
  - Une complexité des acteurs de la filière énergétique voire une absence d'acteurs locaux (entreprises, bureaux d'études, etc...)

### OPPORTUNITÉS à saisir

- Aménagement du territoire
  - Rendre plus attractif le territoire afin d'encourager l'implantation de nouvelles activités et assurer un renouvellement de la population
- Démographie et habitants
  - Attirer des néoruraux en soif de bien vivre pour renouveler les populations
  - Mettre en œuvre une politique autour de la silver économie
- Développement économique
  - Renforcer le développement du tourisme vert
  - utiliser toutes les potentialités économiques autour des circuits courts alimentaires
  - Anticiper le renouvellement des actifs
  - Profiter de l'intérêt des urbains suite à la crise covid pour s'installer sur nos territoires
- Urbanisme/Habitat
  - Une offre foncière et immobilière à prix attractifs pour les nouvelles populations
- Services et équipements
  - Maintenir et renouveler l'offre commerciale de proximité dans les communes rurales comme services de première nécessité pour les nouvelles populations
  - Nécessité de conforter l'offre culturelle en lien avec l'attractivité touristique du territoire
- Transition écologique et énergétique
  - Des communes volontaires et actives dans la réappropriation des zones écologiques

### MENACES à prendre en compte

- Aménagement du territoire
  - Éviter l'étalement urbain comme banalisation paysagère et réduction de l'attractivité des centres-bourgs
- Démographie et habitants
  - Mettre en cohérence l'offre de logements avec la population qui s'installe sur le territoire (personnes âgées, personnes seules, télétravailleurs, ...)
- Développement économique
  - Si la moyenne d'âge augmente, celle des actifs et entrepreneurs suis la même tendance menaçant la transmission des savoir-faire locaux
  - un déploiement numérique qui prend du temps
- Urbanisme/Habitat
  - Éviter l'étalement urbain : lutter contre la vacance ou l'abandon des maisons anciennes et privilégier la réhabilitation des logements situés dans ces centres-bourgs
- Services et équipements
  - Pénurie croissante des transports publics
  - Des services culturels et de loisirs vieillissants
- Transition écologique et énergétique
  - Un patrimoine naturel reconnu mais soumis à l'artificialisation des sols et à l'étalement urbain

## Les grands défis du territoire

Accroître l'attractivité du Pays de Valençay en Berry

Assumer les mutations économiques du territoire en renforçant les savoir-faire et valorisant les filières industrielles

Rendre le territoire "accessible"

Conforter les atouts du territoire pour créer de nouvelles conditions de réussite

Adapter le territoire, ses habitants et ses acteurs aux grands enjeux climatiques de demain et d'aujourd'hui

Accroître la biodiversité du territoire et engager la transition écologique, comme source de développement économique

Promouvoir la qualité architecturale, paysagère et environnementale du territoire comme conditions d'attractivité

Renforcer la transition énergétique du territoire

Diversifier l'offre touristique

Conforter les solidarités territoriales et sociales pour permettre le bien vivre de tous les habitants

**Annexe 2 – Orientations stratégiques**

# AMBITION 2026

Faire ensemble le Pays de  
Valençay en Berry



ORIENTATIONS  
STRATEGIQUES

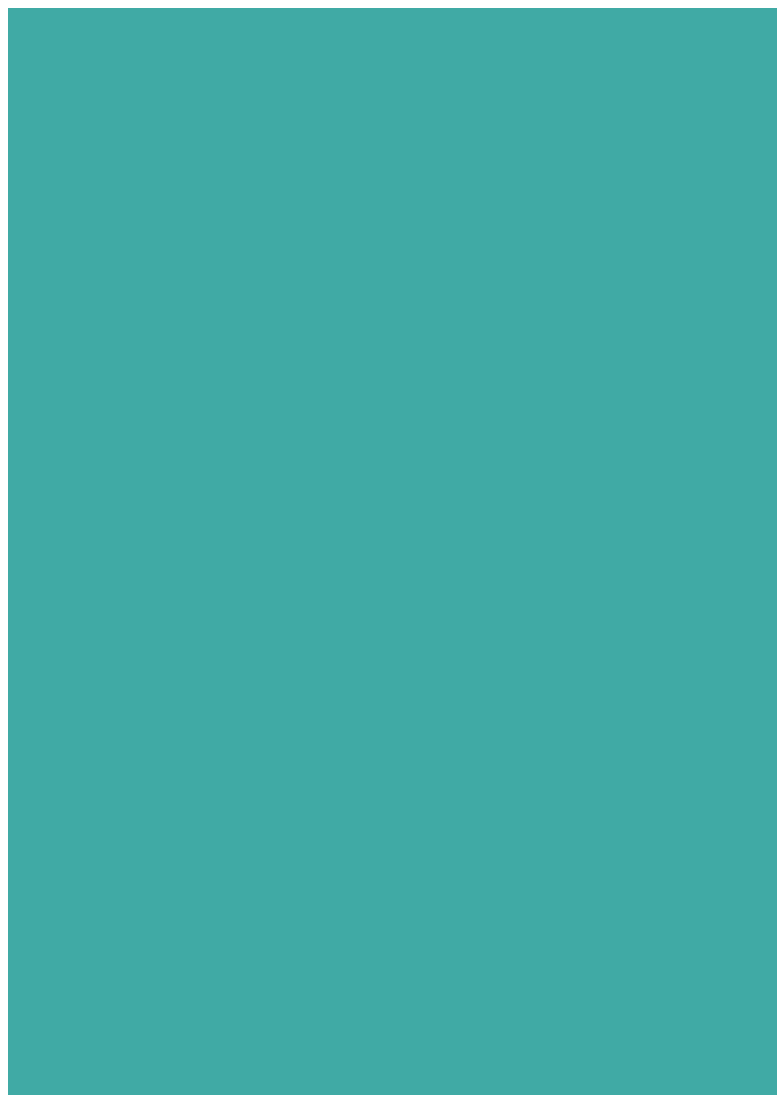



# Le projet de territoire

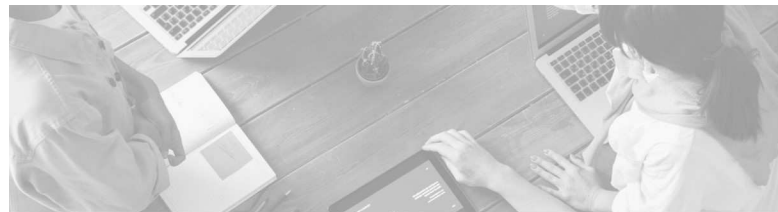

## La stratégie pour le territoire

### Orientation stratégique 1

Un territoire  
actif  
qui s'affirme

- Mesure 1 : Accompagner les acteurs économiques et encourager la création d'emplois locaux
- Mesure 2 : Développer la production et la consommation alimentaire locale
- Mesure 3 : Mettre en œuvre une politique nouvelle d'accueil des actifs
- Mesure 4 : Valoriser les ressources touristiques du territoire comme ressource économique non délocalisable
- Mesure 5 : Mettre en œuvre une politique d'attrait du territoire

### Orientation stratégique 2

Un territoire  
solidaire  
qui coopère

- Mesure 1 : Développer la mobilité intraterritoriale
- Mesure 2 : Renforcer l'offre médicale et coordonner le parcours de soin
- Mesure 3 : Mettre en oeuvre une politique de l'habitat pour tous
- Mesure 4 : Réduire les inégalités sociales et territoriales
- Mesure 5 : Soutenir l'accueil de jeunes ménages et de familles
- Mesure 6 : Innover autour d'une politique liée à la silver économie

### Orientation stratégique 3

Un territoire  
en mouvement  
qui agit

- Mesure 1 : Encourager la transition énergétique
- Mesure 2 : S'adapter aux enjeux climatiques de demain et d'aujourd'hui
- Mesure 3 : S'engager dans la transition environnementale
- Mesure 4 : S'engager dans la préservation de l'eau et des milieux
- Mesure 5 : Encourager une innovation énergétique et écologique rurale

### Orientation transversale

- Mettre en œuvre des programmes d'urbanisme et des projets de territoire au service du développement du territoire

## Orientation stratégique 1

Un territoire actif qui s'affirme

- Mesure 1 : Accompagner les acteurs économiques et encourager la création d'emplois locaux
- Mesure 2 : Développer la production et la consommation alimentaire locale
- Mesure 3 : Mettre en œuvre une politique nouvelle d'accueil des actifs
- Mesure 4 : Valoriser les ressources touristiques du territoire comme ressource économique non délocalisable
- Mesure 5 : Mettre en œuvre une politique d'attrait du territoire

### Les défis de l'orientation

Accroître l'attractivité du Pays de Valençay en Berry  
Assumer les mutations économiques du territoire  
Conforter les atouts du territoire pour créer de nouvelles conditions de réussite  
Diversifier l'offre touristique  
Valoriser les filières industrielles



## Mesure 1 : Accompagner les acteurs économiques et encourager la création d'emplois locaux

L'économie du Pays est en mutation progressive. Comme partout, on relève une croissance régulière en volume et en poids des activités de services, privés et publics, tandis que les emplois industriels et agricoles se réduisent progressivement. toutefois l'enjeu territorial est de permettre l'accueil de petites unités industrielles et artisanales, à proximité de marchés urbains potentiels et de services métropolitains et de permettre l'accueil résidentiel des cadres au travers du développement de services de proximité



### Objectifs opérationnels poursuivis

- Bâtiir une stratégie d'accueil des nouvelles entreprises et encourager le développement des entreprises existantes

*Une attention toute particulière devra être menée tout au long du CRTE pour le soutien au développement des entreprises de notre territoire. En effet, le tissu économique du Pays de Valençay en Berry présente des spécificités propres d'un point de vue économique et constitue une force pour notre développement économique et démographique. Afin de parfaire notre stratégie territoriale pour 2026 et après une crise sanitaire sans précédent, il convient d'être attentif et de soutenir le développement des entreprises de nos territoires. Des aides spécifiques pourront être mises en place.*

- Soutenir le développement des commerces de proximité et accompagner l'installation et le développement des artisans et entreprises

**Les outils du territoire**  
Une stratégie de développement économique du Pays annexée au SCOT



### Leviers d'actions

- DETR/DSIL
- Plan de relance
- CRST



### Partenariat

- Les communautés de communes
- Les communes
- Les services économiques locaux (BGE, Mission Locale, Pole emploi...)
- Conseil régional
- Conseil départemental
- Etat



### Indicateurs de résultat

- Nombre d'emplois créés et maintenus sur le territoire (Année 0 = 2021)
- Nombre de commerces de proximité (Année 0 = 2021)

### Impacts sociétaux et environnementaux

Soutenir le développement économique du territoire à l'aube de nouvelles mutations sociétales (Crises COVID)  
Réduction des trajets de première nécessité et rapprocher les services aux plus près des habitants

Le territoire du Pays de Valençay en Berry est un territoire en éternel mouvement et adaptation pour suivre les mutations sociales et économiques du territoire. Toutes ensemble, les collectivités proposent régulièrement des projets qui s'intégreront dans cette stratégie de développement partagée par tous. Certains projets risquent de ne pas être connus aujourd'hui mais le seront dans les années à venir. Par ailleurs, certains projets plus ponctuels sont ébauchés et déjà inscrits dans des programmes d'actions transverseaux mais ne sont pas détaillés ici (Exemple du Centre local de Santé).

## Mesure 2 : Développer la production et la consommation alimentaire locale

Le Pays possède une puissante identité agricole se manifestant au travers de différentes filières (viticulture, élevage, et au sud, grandes cultures, partie intégrante de la champagne berrichonne). L'agriculture génère un nombre d'emplois significatif (environ 8% des salariés du privé) et joue un rôle majeur dans l'entretien et la valorisation des paysages. En dépit de contraintes et de fragilités, les potentiels de valorisation et de développement existent, en lien avec la diversité et la qualité des productions, en lien aussi à de nouvelles perspectives de commercialisation (consommation de proximité, agromatériaux, agrotourisme, ...).

### Objectifs opérationnels poursuivis

L'ensemble de ces objectifs opérationnels permettent de structurer le programme alimentaire de territoire du Pays de Valençay en Berry en cours de formalisation. Ce dernier se doit d'être évolutif tout au long des projets des acteurs locaux. Sont ici cités quelques actions d'ores et déjà pressenties dans le cadre du PAT.

- Permettre l'expérimentation des acteurs pour une consommation alimentaire locale
- Organiser la demande en restauration collective locale permettant le respect de la loi EGALIM notamment dans les écoles locales
- Structurer l'offre et la demande alimentaire locale
- Soutenir une agriculture attractive et durable

**Les outils du territoire**  
Un programme alimentaire de territoire en cours de définition

### Leviers d'actions

- DETR/DSIL
- PNA
- CRST
- FEDER

### Partenariat

- Les communautés de communes, les communes,
- La chambre d'agriculture et les structures agricoles (CIVAM, Biocentre, GAB36, Inpactcentre)
- Conseil régional
- Conseil départemental
- Etat / PNA

### Indicateurs de résultat

- Nombre d'agriculteurs en circuits courts
- Nombre de cantines scolaires respectant la loi EGALIM

#### Impacts sociétaux et environnementaux

Amélioration de la qualité de vie sur le Pays de Valençay en Berry  
Soutenir l'agriculture locale et durable et faciliter la transition alimentaire et agricole  
Soutenir l'agriculture comme source de biodiversité et de préservation paysagère

Le territoire du Pays de Valençay en Berry est un territoire en éternel mouvement et adaptation pour suivre les mutations sociales et économiques du territoire. Toutes ensemble, les collectivités proposent régulièrement des projets qui s'intégreront dans cette stratégie de développement partagée par tous. Certains projets risquent de ne pas être connus aujourd'hui mais le seront dans les années à venir. Par ailleurs, certains projets plus ponctuels sont d'ores et déjà inscrits dans des programmes d'actions transverseaux mais ne sont pas détaillés ici (Exemple du Contrat Local de Santé).

## Mesure 3 : Mettre en oeuvre une politique nouvelle d'accueil des actifs

La montée en puissance et la démocratisation des technologies de l'information et la communication ont créé une nouvelle forme de travail : le télétravail. La crise COVID a donné un coup de fouet à cette pratique marginale devenue aujourd'hui une pratique majoritaire dans beaucoup d'entreprises.

La pratique du télétravail en milieu rural est aujourd'hui devenue un vrai atout de qualité de vie pour les travailleurs. Toutefois le télétravail exercé à domicile, sans contact physique avec des collègues, n'est pas adapté à tous. Ainsi de nombreux salariés ont besoin d'un environnement de travail, distinct de leur habitation privée, pour être productif ou tout simplement pouvoir échanger avec des collègues. Le télétravail aujourd'hui est exercé partout y compris en milieu rural.

### Objectifs opérationnels poursuivis

- Développer et/ou créer des lieux de coworking, télécentres ou tiers lieux

#### Les outils du territoire

Une stratégie de développement économique du Pays annexée au SCOT  
Un service RGD mutualisé qui permet de structurer une politique de protection des données à l'heure où le numérique est partout et de sécuriser les habitants du territoire (outil d'attractivité)

### Leviers d'actions

- DETR/DSIL
- Plan de relance
- CRST

### Partenariat

- Les communautés de communes
- Les services économiques locaux (BGE, mission Locale, Pole emploi...)
- Conseil régional
- Conseil départemental
- Etat

### Indicateurs de résultat

- Nombre de sites accueillant des télétravailleurs et évolution du nombre des usagers

#### Impacts sociétaux et environnementaux

Amélioration de la qualité de vie sur le Pays de Valençay en Berry  
Réduction des trajets domicile-travail

Le territoire du Pays de Valençay en Berry est un territoire en éternel mouvement et adaptation pour suivre les mutations sociales et économiques du territoire. Toutes ensemble, les collectivités proposent régulièrement des projets qui s'intégreront dans cette stratégie de développement partagée par tous. Certains projets risquent de ne pas être connus aujourd'hui mais le seront dans les années à venir. Par ailleurs, certains projets plus ponctuels sont d'ores et déjà inscrits dans des programmes d'actions transverseaux mais ne sont pas détaillés ici (Exemple du Contrat Local de Santé).

## Mesure 4 : Valoriser les ressources touristiques du territoire, comme ressource économique non délocalisable

L'offre touristique du Pays de Valençay en Berry est orientée vers les thématiques suivantes : Nature/Plein air/sport, patrimoine historique, patrimoine culturel et gastronomie  
Après avoir réalisé une stratégie de développement touristique l'enjeu pour le territoire est donc de mener une réflexion sur les leviers à mettre en place pour accroître l'attrait du territoire

### Objectifs opérationnels poursuivis

L'ensemble de ces objectifs opérationnels permettent de structurer le développement touristique du territoire au regard de ces attraits, de ces filières mais aussi de ces contraintes aux marges des grandes tendances touristiques actuelles. Ils sont issus de la stratégie de développement touristique à amplifier continuellement.

- Créer une politique d'hébergements touristiques correspondant à la demande
- Mettre en œuvre et coordonner une politique de tourisme de nature
- Soutenir le développement des sites touristiques
- Soutenir la mise en œuvre d'une politique de communication touristique

**Les outils du territoire**  
Une stratégie de développement touristique approuvée en 2019  
Un réseau de petites cités de caractères qui se structurent  
Un réseau de boucles cyclables définis en 2010

### Leviers d'actions

- DETR/DSIL
- Fonds européens
- CRST / CAP régionaux

### Partenariat

- AD2I, Offices de tourisme, CRT
- Communautés de communes
- Conseil régional
- Conseil départemental
- Etat

### Indicateurs de résultat

- Evolution et diversification des hébergements touristiques
- Km de linéaires de randonnées
- Evolution de la fréquentation du train touristique

**Impacts sociétaux et environnementaux**  
Amélioration de l'image du territoire et soutien au développement économique de la filière touristique

Le territoire du Pays de Valençay en Berry est un territoire en éternel mouvement et adaptation pour suivre les mutations sociales et économiques du territoire. Toutes ensemble, les collectivités proposent régulièrement des projets qui s'intégreront dans cette stratégie de développement partagée par tous. Certains projets risquent de ne pas être connus aujourd'hui mais le seront dans les années à venir. Par ailleurs, certains projets plus ponctuels sont d'ores et déjà inscrits dans des programmes d'actions transverseaux mais ne sont pas détaillés ici (Exemple du Contrat Local de Soutien).

## Mesure 5 : Mettre en œuvre une politique d'attrait du territoire

Le cadre de vie participe de l'attractivité d'un territoire (développement économique, tourisme, services à la population...). Cette dimension s'inscrit donc dans une politique transversale de l'accueil (population, entreprise...) et du "bien vivre" tout en ciblant le niveau de service équilibré sur le territoire.



### Objectifs opérationnels poursuivis

- Revitaliser les centres-bourgs
- Réaménager les cimetières des villages du territoire, comme lieu de mémoire attractif
- Développer la vidéoprotection comme outil d'attractivité de nos villages et de sureté des bourgs et des artisans
- Soutenir la résorption des friches industrielles sur le territoire
- Réhabiliter le patrimoine identitaire du territoire et mettre en œuvre d'une politique d'animation attractive autour de ces sites  
*Une attention particulière est portée par une grande majorité des communes dans l'entretien et la rénovation des églises (Heugnes, Dun-le-Poëlier, Luçay-le-Mâle...) et des monuments aux morts.*

**Les outils du territoire**  
Cahier du paysage pour chaque commune réalisée par le CAUE

### Leviers d'actions

- DETR/DSIL
- Plan de relance
- Fonds européens
- CRST

### Partenariat

- Communes
- Communautés de communes
- CAUE
- Conseil régional
- Conseil départemental
- Etat

### Indicateurs de résultat

- Nombre de petit patrimoine réhabilité
- Nombre de centres-bourgs réhabilités dans le respect de la "non urbanisation" massive

**Impacts sociétaux et environnementaux**  
Amélioration du territoire pour attirer des habitants  
Amélioration du "bien vivre" en milieu rural

Le territoire du Pays de Valençay en Berry est un territoire en éternel mouvement et adaptation pour suivre les mutations sociales et économiques du territoire. Toutes ensemble, les collectivités proposent régulièrement des projets qui s'intégreront dans cette stratégie de développement partagée par tous. Certains projets risquent de ne pas être connus aujourd'hui mais le seront dans les années à venir. Par ailleurs, certains projets plus ponctuels sont d'ores et déjà inscrits dans des programmes d'actions transverseaux mais ne sont pas détaillés ici (Exemple du Contrat Local de Soutien).

## Orientation stratégique 2

Un territoire solidaire qui coopère

- Mesure 1 : Développer la mobilité intraterritoriale
- Mesure 2 : Renforcer l'offre médicale et coordonner le parcours de soin
- Mesure 3 : Mettre en œuvre une politique de l'habitat pour tous
- Mesure 4 : Réduire les inégalités sociales et territoriales
- Mesure 5 : Soutenir l'accueil de jeunes ménages et de familles
- Mesure 6 : Innover autour d'une politique liée à la silver économie



### Les défis de l'orientation

Accroître l'attractivité du Pays de Valençay en Berry

Rendre le territoire accessible

Conforter les atouts du territoire pour créer de nouvelles conditions de réussite

Conforter les solidarités territoriales et sociales pour permettre le bien vivre de tous les habitants

Adapter le territoire, ses habitants et ses acteurs aux grands enjeux climatiques de demain et d'aujourd'hui



## Mesure 1 : Développer la mobilité intraterritoriale

Le territoire du Pays de Valençay en Berry présente une vraie problématique en terme de mobilité de plus en plus prégnante. Que ce soit dans les réflexions pour l'emploi, la santé, l'économie ou les services, les questions de mobilité sont toujours émergentes depuis de nombreuses années sans réelle coordination entre elles.



### Objectifs opérationnels poursuivis

- Soutenir le développement des mobilités douces et des voies piétonnières
- Soutenir l'investissement dans les véhicules électriques ou innovants par les collectivités
- Innover dans des nouveaux modes de locomotion
- Inciter au covoiturage

Les outils du territoire  
Des orientations inscrites  
dans le SCoT et dans les PLU

Le territoire du Pays connaît des problématiques de transport et de mobilité notamment en terme de moyens de locomotions moins énergivores, mais également pour rendre l'offre de transports plus attractive et connue par les habitants. Au fur et à mesure de la mise en œuvre de ces actions sur le territoire et de l'amélioration de l'offre, une politique de communication de l'existant pourra également être menée voire la réalisation de plans de mobilité.



### Leviers d'actions

- DETR/DSIL
- Fonds européens
- CRST / CAP régionaux



### Partenariat

- Communes
- Communautés de Communes
- Conseil régional
- Conseil départemental
- Etat



### Indicateurs de résultat

- Km de liaisons douces du territoire

#### Impacts sociétaux et environnementaux

Amélioration de la mobilité territoriale et le développement de services innovants permettront la réduction des gaz à effet de serre liés aux transports  
La mise en œuvre d'une politique de transport pour tous permettra l'amélioration des impacts sociétaux du territoire

Le territoire du Pays de Valençay en Berry est un territoire en éternel mouvement et adaptation pour suivre les mutations sociales et économiques du territoire. Toutes ensemble, les collectivités proposent régulièrement des projets qui s'intègrent dans cette stratégie de développement partagée par tous. Certains projets risquent de ne pas être connus aujourd'hui mais le seront dans les années à venir. Par ailleurs, certains projets plus ponctuels sont d'ores et déjà inscrits dans des programmes d'actions transverseaux mais ne sont pas détaillés ici (Exemple du Contrat Local de Santé).



## Mesure 2 : Renforcer l'offre médicale et coordonner le parcours de soin

La demande numéro un des nouveaux habitants du territoire est les services de santé (bien avant l'école et les services culturels). Afin de parfaire son attractivité territoriale, le pays se doit de conforter l'offre de soins et rester vigilant sur le maillage territorial qui demeure imparfait et sur des logiques et dynamiques partenariales encore peu développées.

### Objectifs opérationnels poursuivis

- Soutenir les services de soins de proximité et conforter le maillage territorial
- Investir dans la télémédecine et la e-santé
- Poursuivre la coordination et la mise en place du Contrat Local de Santé en partenariat avec les CPTS

**Les outils du territoire**  
Un Contrat Local de Santé n°2  
Une politique immobilière en matière de MSP et pôles de santé actives  
Deux CPTS

### Levers d'actions

- DETR/DSIL
- Fonds européens
- CPER
- CRST

### Partenariat

- AD2I, CPTS
- SGAR, GIP pro Santé
- Communes
- Conseil régional, Conseil départemental
- Etat

### Indicateurs de résultat

- Nombre de projets de télémédecine
- Evolution du nombre de professionnels de santé (année 0 = 2021)
- Nombre de projets de regroupements de professionnels

### Impacts sociétaux et environnementaux

Prise en compte de la politique santé comme impact sociétal fort du territoire  
Les pôles de santé seront construits dans les normes énergétiques en vigueur. Dans le cadre de réhabilitation de bâtiments, une attention particulière sera apportée à des gains énergétiques.

Le territoire du Pays de Valençay en Berry est un territoire en éternel mouvement et adaptation pour suivre les mutations sociales et économiques du territoire. Toutes ensemble, les collectivités proposent régulièrement des projets qui s'intégreront dans cette stratégie de développement partagée par tous. Certains projets risquent de ne pas être connus aujourd'hui mais le seront dans les années à venir. Par ailleurs, certains projets plus ponctuels sont d'ores et déjà inscrits dans des programmes d'actions transverseaux mais ne sont pas détaillés ici (Exemple du Contrat Local de Santé).

## Mesure 3 : Mettre en œuvre une politique de l'habitat pour tous

Le marché du logement s'inscrit dans un contexte démographique relativement fragile, avec des perspectives de développement qui restent limitées. Toutefois, l'habitat constitue également une composante de la politique d'accueil et du bien vivre. L'enjeu est de permettre une offre diversifiée de logements pour tous et pour tous les besoins.

### Objectifs opérationnels poursuivis

- Mettre en œuvre une politique de résorption de l'habitat indigne et insalubre
- Mettre en œuvre une politique de réhabilitation de l'habitat privé sur le territoire
- Développer les aires d'accueil des gens du voyage et les aires de sédentarisation
- Mettre en œuvre une politique de réduction de la vacance en centres-bourgs
- Soutenir la création de logements intermédiaires pour les apprentis, les stagiaires, etc.

**Les outils du territoire**  
Une troisième OPAH, en régie et une déclinaison d'actions pour l'habitat privé  
Un maillage de Petites Villes de Demain et d'ORT  
Un PIQ départemental

Plusieurs communes du territoire, dans une politique d'accueil de la population et de mixité, souhaitent réaliser de nouveaux lotissements. Ces actions seront à corréliser avec les obligations du SCOT en terme de consommation foncière. La commune de Faverolles souhaite innover dans un lotissement à énergie positive, la commune de Luçay dans un lotissement avec géothermie.

### Levers d'actions

- ANAH
- DETR/DSIL
- CRST

### Partenariat

- Communes, Communautés de communes
- Acteurs de l'habitat (notaires, maîtres d'œuvres, CAPEB, etc.)
- Acteurs sociaux (assistantes sociales, aides à domicile, etc.)
- Conseil départemental
- Etat

### Indicateurs de résultat

- Nombre de foyers ayant bénéficiés des aides de l'OPAH
- Nombre de logements vacants réhabilités
- Nombre de logements, maillage et taux d'occupation des logements pour les apprentis et stagiaires
- Maillage des aires de gens du voyage

### Impacts sociétaux et environnementaux

Gain énergétique et réduction des gaz à effet de serre dans l'habitat privé  
Réductions des inégalités sociales et intégration de tous

Le territoire du Pays de Valençay en Berry est un territoire en éternel mouvement et adaptation pour suivre les mutations sociales et économiques du territoire. Toutes ensemble, les collectivités proposent régulièrement des projets qui s'intégreront dans cette stratégie de développement partagée par tous. Certains projets risquent de ne pas être connus aujourd'hui mais le seront dans les années à venir. Par ailleurs, certains projets plus ponctuels sont d'ores et déjà inscrits dans des programmes d'actions transverseaux mais ne sont pas détaillés ici (Exemple du Contrat Local de Santé).

## Mesure 4 : Réduire les inégalités sociales et territoriales

Le renforcement de la cohésion sociale est une préoccupation constante des pouvoirs publics dans un contexte de crise des valeurs communes, face notamment à la persistance des phénomènes de pauvreté et d'exclusion et à la prégnance des discriminations et inégalités sociales. Les collectivités locales mènent des politiques en faveur de l'égalité des chances afin d'améliorer l'autonomie des personnes les plus vulnérables et faciliter leur accès effectif aux droits. Par ailleurs, l'offre culturelle et sportive d'un territoire permet de lutter contre l'isolement des habitants mais concourent notamment à un épanouissement de tous.

### Objectifs opérationnels poursuivis

- Réduire les inégalités sociales liées au handicap à travers la mise en accessibilité des bâtiments communaux
- Lutter contre la fracture numérique du territoire et l'isolement des populations
- Soutenir le maintien et le maillage des équipements et services sportifs
- Soutenir le maintien et le maillage des équipements culturels
- Soutenir l'insertion durable des habitants dans la société (épiceries solidaires...)

**Les outils du territoire**  
 Un Contrat local de Santé qui vise la réduction des inégalités sociales  
 Un SCORAN régional pour le développement des outils numériques  
 Un schéma des équipements sportifs réalisé par le Pays

### Leviers d'actions

- DETR/DSIL
- Plan de relance "fracture numérique"
- FIPHP
- CRST

### Partenariat

- Communes, Communautés de communes
- Conseil régional
- Conseil départemental
- Etat

### Indicateurs de résultat

- Nombre de bâtiments publics mis en accessibilité
- Evolution du nombre de maisons France Services (année 0 = 2021)
- Evolution du nombre d'équipements culturels et sportifs sur le territoire (année 0 = 2021)

**Impacts sociétaux et environnementaux**  
 Réductions des inégalités sociales et intégration de tous  
 Amélioration du maillage des équipements pour limiter les déplacements et ainsi les consommations énergétiques  
 Une attention particulière sera portée sur la rénovation énergétique des équipements

Le territoire du Pays de Valençay en Berry est un territoire en éternel mouvement et adaptation pour suivre les mutations sociales et économiques du territoire. Toutes ensemble, les collectivités proposent régulièrement des projets qui s'intégreront dans cette stratégie de développement partagée par tous. Certains projets risquent de ne pas être connus aujourd'hui mais le seront dans les années à venir. Par ailleurs, certains projets plus ponctuels sont d'ores et déjà inscrits dans des programmes d'actions transverseaux mais ne sont pas détaillés ici (Exemple du Contrat Local de Santé).

## Mesure 5 : Soutenir l'accueil de jeunes ménages et de familles

L'attractivité du territoire reste limitée pour les jeunes ménages (sauf pour les communes les plus proches de l'agglomération castelroussine) qui, d'une manière générale, sont dans l'attente d'une offre de services "minimale" tant dans les domaines de la santé et de l'éducation que de l'accueil de la petite enfance, l'animation pour la jeunesse. La stratégie de l'Agenda 21 du Pays de Valençay en Berry fixait déjà comme objectifs le développement des services d'accueil de la petite enfance, la qualification de l'offre d'accueil de loisirs et la création de dispositifs d'animation dédiés à la jeunesse.

### Objectifs opérationnels poursuivis

- Mettre en œuvre une politique de la petite enfance et enfance
- Mettre en œuvre une politique de la jeunesse
- Soutenir la vie associative du monde rural, source de bien vivre et d'attractivité

**Les outils du territoire**  
 Un tissu associatif marqué et présent sur le territoire mais mis à mal par la crise sanitaire

### Leviers d'actions

- DETR/DSIL
- Fonds européens
- CRST

### Partenariat

- Communes
- Communautés de Communes
- Associations locales
- Conseil régional
- Conseil départemental
- Etat

### Indicateurs de résultat

- Nombre de nouveaux équipements pour les jeunes (année 0 = 2021)
- Nombre de nouveaux équipements pour la petite enfance
- Nombre d'équipements au regard de la population

**Impacts sociétaux et environnementaux**  
 Réductions des inégalités sociales et intégration de tous  
 Amélioration énergétique des bâtiments existants ou prise en compte des performances énergétiques dans la construction des bâtiments

Le territoire du Pays de Valençay en Berry est un territoire en éternel mouvement et adaptation pour suivre les mutations sociales et économiques du territoire. Toutes ensemble, les collectivités proposent régulièrement des projets qui s'intégreront dans cette stratégie de développement partagée par tous. Certains projets risquent de ne pas être connus aujourd'hui mais le seront dans les années à venir. Par ailleurs, certains projets plus ponctuels sont d'ores et déjà inscrits dans des programmes d'actions transverseaux mais ne sont pas détaillés ici (Exemple du Contrat Local de Santé).

## Mesure 6 : Innover autour d'une politique liée à la silver économie

La silver économie (ou économie des séniors) est une notion récente (apparue au début des années 2000) qui désigne l'ensemble des marchés, activités et enjeux économiques liés aux personnes âgées de plus de 60 ans (la silver génération). Elle n'est pas à prendre comme un négation sur les territoires mais plutôt comme une opportunité de développement et d'attractivité du monde rural qui sait investir pour ces populations.

### Objectifs opérationnels poursuivis

- Soutenir la création d'habitats partagés et/ou intergénérationnels
- Soutenir les échanges intergénérationnels
- Encourager et revaloriser le métier d'aide à domicile

Cette thématique est innovante et peu présente dans la majorité des territoires ruraux. Le Pays de Valençay en Berry doit innover et travailler activement sur la question de la silver économie totalement adapté au contexte territorial. Différentes actions pourront et devront se mettre en place tout au long du CRTE.

### Les outils du territoire

Un Contrat Local de Santé n°2  
Un PIG départemental  
Des acteurs associatifs et privés reconnus et dynamiques

### Leviers d'actions

- DETR/DSIL
- CPER
- CRST

### Partenariat

- Communes, Communautés de Communes
- CPTS, Professionnels de santé
- Caisses de retraite
- Conseil régional, Conseil départemental
- Etat

### Indicateurs de résultat

- Nombre de nouveaux équipements dédiés aux personnes âgées
- Évolution du nombre d'emplois dédiés à l'accompagnement des personnes âgées

### Impacts sociétaux et environnementaux

Réductions des inégalités sociales et intégration de tous  
Prise en compte systématique de l'impact du changement climatique dans les bâtiments dédiés aux personnes âgées

Le territoire du Pays de Valençay en Berry est un territoire en éternel mouvement et adaptation pour suivre les mutations sociales et économiques du territoire. Toutes ensemble, les collectivités proposent régulièrement des projets qui s'intègrent dans cette stratégie de développement partagée par tous. Certains projets risquent de ne pas être connus aujourd'hui mais le seront dans les années à venir. Par ailleurs, certains projets plus ponctuels sont d'ores et déjà inscrits dans des programmes d'actions transverseux mais ne sont pas détaillés ici (Exemple du Contrat Local de Santé).

## Orientation stratégique 3

Un territoire en mouvement qui agit

- Mesure 1 : Encourager la transition énergétique
- Mesure 2 : S'adapter aux enjeux climatiques de demain et d'aujourd'hui
- Mesure 3 : S'engager dans la transition environnementale
- Mesure 4 : S'engager dans la préservation de l'eau et des milieux
- Mesure 5 : Encourager une innovation énergétique et écologique rurale

### Les défis de l'orientation

Accroître l'attractivité du Pays de Valençay en Berry

Conforter les atouts du territoire pour créer de nouvelles conditions de réussite

Adapter le territoire, ses habitants et ses acteurs aux grands enjeux climatiques de demain et d'aujourd'hui

Accroître la biodiversité du territoire et engager la transition écologique, comme source de développement économique

Promouvoir la qualité architecturale, paysagère et environnementale du territoire comme conditions d'attractivité

Renforcer la transition énergétique



## Mesure 1 : Encourager la transition énergétique

Dans le département de l'Indre, la consommation énergétique peut être estimée à 10% de la consommation régionale. Le bâtiment représente environ 50% de cette consommation et constitue le premier gisement en matière d'économie d'énergie. La charge des collectivités en matière d'énergie est également très importante dans l'éclairage public qui est en très grande majorité très vieillissant. Il s'agit par ailleurs de l'action unanime pour toutes les collectivités.

### Objectifs opérationnels poursuivis

- Développer les énergies renouvelables thermiques (solaire thermique, géothermie et biomasse) et tenter de supprimer toutes les chaudières fuel des bâtiments publics
- Anticiper le décret tertiaire et isoler l'ensemble des bâtiments publics
- Améliorer l'éclairage public et installer de l'éclairage public solaire lorsque c'est nécessaire

**Les outils du territoire**  
Un Contrat d'Objectif Territorial des énergies renouvelables coordonné par le Pays 2.0  
Une animation et une coordination accrue autour des politiques énergétiques  
Une volonté de mettre en œuvre un accompagnement pour la valorisation des CEE sur le territoire

### Leviers d'actions

- DETR/DSIL
- ADEME
- Plan de relance
- CRST

### Partenariat

- SDEI, Adefibois Berry
- Communautés de communes, Communes
- Conseil régional
- Conseil départemental
- Etat

### Indicateurs de résultat

- Nombre de kWh économisés
- Nombre de GES évités

**Impacts sociétaux et environnementaux**  
Réductions des consommations énergétiques

Le territoire du Pays de Valençay en Berry est un territoire en éternel mouvement et adaptation pour suivre les mutations sociales et économiques du territoire. Toutes ensemble, les collectivités proposent régulièrement des projets qui s'intégreront dans cette stratégie de développement partagée par tous. Certains projets risquent de ne pas être connus aujourd'hui mais le seront dans les années à venir. Par ailleurs, certains projets plus ponctuels sont d'ores et déjà inscrits dans des programmes d'actions transverseaux mais ne sont pas détaillés ici (Exemple du Contrat Local de Santé).

## Mesure 2 : S'adapter aux enjeux climatiques de demain et d'aujourd'hui

Le changement climatique est d'ores et déjà enclenché sur nos territoires et nous en observons régulièrement les conséquences. La majorité d'entre elles ont des impacts forts sur la santé des habitants et sur l'économie locale. Il convient donc de mettre en œuvre une politique d'adaptation progressive aux changements climatiques.

### Objectifs opérationnels poursuivis

- Promouvoir la récupération et la gestion respectueuse de l'eau
- Mettre en œuvre une politique de prévention des risques
- Soutenir l'adaptation des pratiques agricoles au changement climatique

**Les outils du territoire**  
Un SCoT et son état initial de l'environnement  
Le SRADET

### Leviers d'actions

- DETR/DSIL
- Fonds européens
- CRST
- ADEME
- Fonds Barnier

### Partenariat

- Communes, Communautés de communes
- Chambres consulaires
- Conseil régional
- Conseil départemental
- Etat

### Indicateurs de résultat

- Nombre de communes dotées de récupérateurs d'eaux
- Nombre d'actions de prévention des risques économiques et sociétales du changement climatique

**Impacts sociétaux et environnementaux**  
Prise en compte du changement climatique d'ores et déjà dans les politiques publiques

Le territoire du Pays de Valençay en Berry est un territoire en éternel mouvement et adaptation pour suivre les mutations sociales et économiques du territoire. Toutes ensemble, les collectivités proposent régulièrement des projets qui s'intégreront dans cette stratégie de développement partagée par tous. Certains projets risquent de ne pas être connus aujourd'hui mais le seront dans les années à venir. Par ailleurs, certains projets plus ponctuels sont d'ores et déjà inscrits dans des programmes d'actions transverseaux mais ne sont pas détaillés ici (Exemple du Contrat Local de Santé).

### Mesure 3 : S'engager dans la transition environnementale

Suite à la réalisation du schéma des corridors écologiques du Pays de Valençay en Berry, de nombreuses communes du territoire ont été volontaires pour se réapproprié des zones humides ou mettre en œuvre des actions autour de la biodiversité. Ces actions concourent à une intégration de ces problématiques comme atout d'attractivité et de bien vivre sur le territoire.

#### Objectifs opérationnels poursuivis

- Poursuivre la mise en œuvre de la trame verte et bleue (haies, zones humides, plan d'actions, mares...)
- Poursuivre les actions des contrats territoriaux de bassin versant du territoire
- Soutenir la préservation de la nature "ordinaire", source de biodiversité naturelle

**Les outils du territoire**  
Des contrats territoriaux de bassin versant dont l'un coordonné par le Pays  
Un schéma des corridors écologiques réalisé et annexé au SCOT

#### Levers d'actions

- DETR/DSIL
- Agence de l'Eau
- Fonds européens
- CRST

#### Partenariat

- Syndicats de rivière, Fédération de pêche, de chasse
- CIVAM
- Agence de la biodiversité
- Communes, Communautés de communes
- Conseil régional, Conseil départemental, Etat

#### Indicateurs de résultat

- Surface en km<sup>2</sup> et linéaire en km de corridors maintenus et/ou préservés
- Nombre de sites préservés

#### Impacts sociétaux et environnementaux

Prise en compte de l'impact de la biodiversité dans les aménagements publics

Le territoire du Pays de Valençay en Berry est un territoire en éternel mouvement et adaptation pour suivre les mutations sociales et économiques du territoire. Toutes ensemble, les collectivités proposent régulièrement des projets qui s'intégreront dans cette stratégie de développement partagée par tous. Certains projets risquent de ne pas être connus aujourd'hui mais le seront dans les années à venir. Par ailleurs, certains projets plus ponctuels sont d'ores et déjà inscrits dans des programmes d'actions transverseaux mais ne sont pas détaillés ici (Exemple du Contrat Local de Santé).

### Mesure 4 : S'engager dans la préservation de l'eau et des milieux

Le territoire connaît des pressions d'origine anthropique sur sa ressource en eau et plus particulièrement sur l'alimentation en eau potable et l'assainissement. La ressource en eau souterraine constitue l'unique source pour l'alimentation en eau potable.

#### Objectifs opérationnels poursuivis

- Accompagner les investissements des syndicats des eaux
- Améliorer les schémas d'assainissement notamment les assainissements autonomes vieillissants
- Améliorer ou innover dans les stations d'épuration du territoire
- Lutter contre la pollution de l'eau (création de bassins de rétention d'eaux et sécurisation des points de captage du territoire)

**Les outils du territoire**  
Des syndicats des eaux très structurés

#### Levers d'actions

- DETR/DSIL
- Agence de l'Eau

#### Partenariat

- Syndicats des eaux
- Communes, Communautés de communes
- Conseil départemental
- Etat

#### Indicateurs de résultat

- Nombre de nouvelles stations d'épuration
- Nombre d'assainissements autonomes rénovés

#### Impacts sociétaux et environnementaux

Amélioration de la qualité de l'eau potable comme atout de cadre de vie

Le territoire du Pays de Valençay en Berry est un territoire en éternel mouvement et adaptation pour suivre les mutations sociales et économiques du territoire. Toutes ensemble, les collectivités proposent régulièrement des projets qui s'intégreront dans cette stratégie de développement partagée par tous. Certains projets risquent de ne pas être connus aujourd'hui mais le seront dans les années à venir. Par ailleurs, certains projets plus ponctuels sont d'ores et déjà inscrits dans des programmes d'actions transverseaux mais ne sont pas détaillés ici (Exemple du Contrat Local de Santé).

## Mesure 5 : Encourager une innovation énergétique et écologique rurale

Le territoire investit depuis de nombreuses années autour de l'énergie et l'écologie. Désormais les enjeux du territoire sont construits autour d'une intégration de la dimension énergie climat, des enjeux de réduction des consommations énergétiques et de promotion des énergies renouvelables dans tous les projets du territoire et des collectivités. Par ailleurs, en matière de transition écologique et énergétique, la solution unique n'existe pas. La démarche du territoire est orientée vers un "mix" énergétique mettant à contribution l'ensemble des sources d'énergie utilisables.

### Objectifs opérationnels poursuivis

- Soutenir les projets de méthanisation
- Développer l'énergie photovoltaïque
- Poursuivre les actions de résorption des déchets et développer une politique d'investissement dans les biodéchets

**Les outils du territoire**  
Un Contrat d'Objectif Territorial des Energies renouvelables coordonné par le Pays 2.0  
Des projets de méthanisation structurants et participatifs

### Levers d'actions

- DETR/DSIL
- Fonds européens
- ADEME
- Plan de relance
- CRST

### Partenariat

- Communautés de communes, Communes
- Conseil régional
- Conseil départemental
- Etat

### Indicateurs de résultat

- Nombre de méthaniseurs mis en place
- Surface de panneaux photovoltaïques installés et puissance

#### Impacts sociétaux et environnementaux

Innover dans la transition énergétique et écologique comme création d'emplois et de revenus financiers localement  
Innover dans une dimension sociétale autour des déchets

Le territoire du Pays de Valençay en Berry est un territoire en éternel mouvement et adaptation pour suivre les mutations sociales et économiques du territoire. Toutes ensemble, les collectivités proposent régulièrement des projets qui s'intégreront dans cette stratégie de développement partagée par tous. Certains projets risquent de ne pas être connus aujourd'hui mais le seront dans les années à venir. Par ailleurs, certains projets plus ponctuels sont d'ores et déjà inscrits dans des programmes d'actions transversaux mais ne sont pas détaillés ici (Exemple du Contrat Local de Santé).

## Orientation stratégique transversale

- Mettre en œuvre des programmes d'urbanisme et des projets de territoires au service du développement de territoire

### Les défis de l'orientation

Accroître l'attractivité du Pays de Valençay en Berry  
Conforter les atouts du territoire pour créer de nouvelles conditions de réussite  
Conforter les solidarités territoriales et sociales pour permettre le bien vivre de tous les habitants



---

## Mesure 1 : Encourager une innovation énergétique et écologique rurale

---

Le territoire du Pays de Valençay en Berry de part ses missions et ses objectifs met en oeuvre un projet de territoire.  
Le Pays ou ses communautés de communes mènent, coordonnent et animent des réflexions stratégiques pour le territoire. Ce travail en amont des actions concrètes vise à la mise en oeuvre de projets de développement nécessaire à la feuille de route du territoire. A travers de ces réflexions, le Pays permet de créer une dynamique territoriale de développement local en travaillant grâce à une concentration de moyens pour la mise en oeuvre et le suivi des programmes engagés.



### Objectifs opérationnels poursuivis

- Mettre en oeuvre des projets de territoire et des programmes stratégiques
- Développer l'ingénierie territoriale au service du développement local

**Les outils du territoire**  
Un SCOT, approuvé et authentifié qui constitue le projet de territoire



### Leviers d'actions

- DETR/DSIL
- Fonds européens
- ADEME
- Plan de relance
- CRST



### Partenariat

- Communautés de communes, Communes
- Conseil régional
- Conseil départemental
- Etat



### Indicateurs de résultat

- Nombre de projets de territoire mis en oeuvre
- Nombre de programmes et études suivis

### Impacts sociétaux et environnementaux

Mettre en oeuvre des projets de territoire au service de la transition écologique et énergétique des territoires

Le territoire du Pays de Valençay en Berry est un territoire en éternel mouvement et adaptation pour suivre les mutations sociales et économiques du territoire. Toutes ensemble, les collectivités proposent régulièrement des projets qui s'intègrent dans cette stratégie de développement partagée par tous. Certains projets risquent de ne pas être connus aujourd'hui mais le seront dans les années à venir. Par ailleurs, certains projets plus ponctuels sont d'ores et déjà inscrits dans des programmes d'actions transverseaux mais ne sont pas détaillés ici (Exemple du Contrat Local de Santé).

## Fiches Actions 2021

### Du CRTE du Pays de Valençay en Berry

#### Annexe 3 – Fiches actions / Fiches projets

Les opérations envisagées sont d'abord l'objet de « fiches-projets » qui deviennent des « fiches-actions » lorsque leur nature et leur plan de financement sont établis et qu'elles sont suffisamment mûres pour démarrer à court terme dans un délai raisonnable.

\*\*\*\*\*



## Orientation stratégique 1

Un territoire actif qui s'affirme

- Mesure 1 : Accompagner les acteurs économiques et encourager la création d'emplois locaux
- Mesure 2 : Développer la production et la consommation alimentaire locale
- Mesure 3 : Mettre en œuvre une politique nouvelle d'accueil des actifs
- Mesure 4 : Valoriser les ressources touristiques du territoire comme ressource économique non délocalisable
- Mesure 5 : Mettre en œuvre une politique d'attrait du territoire

## Fiche Action Installation d'un multiservice

Orientation stratégique n°1	Un territoire actif qui s'affirme
Mesure 1	Accompagner les acteurs économiques et encourager la création d'emplois locaux
Sous-mesure 2	Soutenir le développement des commerces de proximité et accompagner l'installation et le développement des artisans et entreprises
Maître d'ouvrage	Commune de GEHEE
Description de l'action	La boucherie de GEHEE a fermé depuis de nombreuses années. La Commune souhaite donc aménager cet ancien local en vue de créer un multiservice
Partenaires	Pays de Valençay en Berry, Préfecture, département
Coût prévisionnel	<b>Total : 89 500 € HT</b>
Plan de financement	DETR = 44 750 € (notifié) = 50% <i>TOTAL = 50% prévisionnel</i>
Calendrier	2021 – 2022
Indicateurs d'évaluation proposés	A venir

**Fiche Action**  
**Création d'un atelier relais à Levroux**

Orientation stratégique n°1	Un territoire actif qui s'affirme
Mesure 1	Accompagner les acteurs économiques et encourager la création d'emplois locaux
Sous-mesure 1	Bâtir une stratégie d'accueil des nouvelles entreprises et encourager le développement des entreprises existantes
Maître d'ouvrage	Communauté de Communes de la Région de Levroux
Description de l'action	<p>La Communauté de Communes de la Région de Levroux envisage la création d'un atelier-relais dans une zone industrielle existante à Levroux. La vocation est d'accueillir des entreprises ou artisans en création ou en voie de développement afin de les aider à démarrer leurs activités.</p> <p>La commune de Levroux avait lancé la construction d'un atelier sur la zone industrielle de Bel Air. Lors du transfert de la compétence, les 2 collectivités ont régularisé la situation en réalisant la vente, du bâtiment à hauteur du coût restant à la charge de la commune de Levroux (subvention déduite). Après ce transfert, il convient désormais de réaliser l'aménagement intérieur et extérieur pour pouvoir installer l'entreprise ROLAND, paysagiste entretien espaces verts.</p>
Partenaires	Pays de Valençay en Berry, Préfecture, département, Région
Coût prévisionnel	<b>Total : 161 210,74 € HT</b>
Plan de financement	Etat (DETR+réserves parlementaire) = 35 224,06 € (notifié) Région (CRST)= 38 800 € (notifié) Département = 7 647,50 € (notifié) <b>TOTAL = 50%</b>
Calendrier	2016 – 2020
Indicateurs d'évaluation proposés	A venir

4

**Fiche Action**  
**Requalification de la ZA des Vigneaux**

Orientation stratégique n°1	Un territoire actif qui s'affirme
Mesure 1	Accompagner les acteurs économiques et encourager la création d'emplois locaux
Sous-mesure 1	Bâtir une stratégie d'accueil des nouvelles entreprises et encourager le développement des entreprises existantes
Maître d'ouvrage	Communauté de Communes Chabris Pays de Bazelle
Description de l'action	<p>La Communauté de Communes Chabris - Pays de Bazelle a décidé d'engager une opération de revitalisation de la Zone d'Activités « Les Vigneaux » à CHABRIS.</p> <p>Ce projet se traduit par un programme de rénovation et de restructuration du site et d'extension, essentiel au maintien et au développement de notre zone d'activités comptant aujourd'hui près de 650 emplois. Ce pôle économique dynamique créé depuis 1985, limitrophe du département du Loir et Cher à proximité de l'autoroute doit A 85 et de l'A20 doit être conforté pour assurer un avenir productif du territoire, il est donc important de proposer un lieu attractif nécessaire au maintien de nos entreprises et à l'accueil de nouveaux établissements dans un cadre naturel.</p> <p>Aussi, afin d'optimiser cet espace tout en préservant la qualité environnementale du site, une étude a été confiée au bureau d'études IDE Environnement prenant en compte tous les paramètres techniques essentiels aux activités industrielles. Le projet concerne l'aménagement visuel de l'entrée de la Zone, la redéfinition des espaces par le réaménagement de l'ancienne station de carburant qui offrira une halte d'accueil alliant aire de stationnement, de repos, de covoiturage avec bornes de recharge pour véhicules électriques. L'extension et la mise en sécurité des voies et des trottoirs, le remplacement de l'éclairage public par des équipements à énergie maîtrisée. La mise en place d'une signalétique homogène</p>
Partenaires	Pays de Valençay en Berry, Préfecture, département, Région
Coût prévisionnel	<b>Total : 1 080 953,54 € HT</b>
Plan de financement	Etat (DETR) = 184 836,00 € (notifié) Région (CRST)= 313 600,00 € (notifié) <b>TOTAL = 46%</b>

5

Calendrier	2018 – 2021
Indicateurs d'évaluation proposés	A venir

**Fiche Action**  
**Création d'une pépinière tertiaire à Chabris et espace de coworking**

Orientation stratégique n°1	Un territoire actif qui s'affirme
Mesure 1	Accompagner les acteurs économiques et encourager la création d'emplois locaux
Sous-mesure 1	Bâtir une stratégie d'accueil des nouvelles entreprises et encourager le développement des entreprises existantes
Maître d'ouvrage	Communauté de Communes Chabris Pays de Bazelle
Description de l'action	Dans le cadre du développement économique, la communauté de Communes Chabris Pays de Bazelle a décidé de créer un site unique regroupant l'emploi, la formation, l'insertion, un espace pépinière et coworking. Ce lieu baptisé Espace 2ECO sera installé au cœur de Chabris dans un bâtiment réhabilité afin de limiter la consommation foncière.
Partenaires	Pays de Valençay en Berry, Préfecture, département, Région
Coût prévisionnel	<b>Total : 599 770,97 € HT</b>
Plan de financement	Etat (DETR) = 184 836,00 € (notifié) Région (CRST) = 120 754,41 € (notifié) <b>TOTAL = 51%</b>
Calendrier	2018 – 2021
Indicateurs d'évaluation proposés	A venir

**Fiche Action**  
**Maintien des derniers commerces**

Orientation stratégique n°1	Un territoire actif qui s'affirme
Mesure 1	Accompagner les acteurs économiques et encourager la création d'emplois locaux
Sous-mesure 2	Soutenir le développement des commerces de proximité et accompagner l'installation et le développement des artisans et entreprises
Maître d'ouvrage	Commune de VILLENTOIS FAVEROLLES EN BERRY
Description de l'action	La commune de VILLENTOIS souhaite améliorer son épicerie multiservices. Des travaux de sécurisation du bâtiment seront donc engagés
Partenaires	Etat ; Département
Coût prévisionnel	<b>Total = XXX €</b>
Plan de financement	Département (réanimation commerciale et artisanale) = 12 922 € (notifié) = X% <b>TOTAL = XX%</b>
Calendrier	2021 – 2022
Indicateurs d'évaluation proposés	A venir

8

**Fiche Action**  
**Maintien des commerces en milieu rural**

Orientation stratégique n°1	Un territoire actif qui s'affirme
Mesure 1	Accompagner les acteurs économiques et encourager la création d'emplois locaux
Sous-mesure 2	Soutenir le développement des commerces de proximité et accompagner l'installation et le développement des artisans et entreprises
Maître d'ouvrage	Commune de MOULINS SUR CEPHONS
Description de l'action	En vue de relancer l'activité du restaurant de Moulins-sur-Céphons suite à l'arrivée d'une nouvelle gérante, la commune de MOULINS-SUR-CEPHONS a investi dans du matériel nécessaire à la réouverture.
Partenaires	Etat, Département,
Coût prévisionnel	<b>TOTAL = 38 640,00 € HT</b>
Plan de financement	DETR = 19 319,81 € (Notifié) =50% Département (FAR) = 9 905 € (notifié) = 26% <b>TOTAL = 76%</b>
Calendrier	
Indicateurs d'évaluation proposés	A venir

9

### Fiche Action

#### Mettre en œuvre un Programme Alimentaire de territoire

Orientation stratégique 1	Un territoire actif qui s'affirme
Mesure 2	Développer la production et la consommation alimentaire locale
Maître d'ouvrage	SYNDICAT MIXTE DU PAYS DE VALENÇAY EN BERRY
Description de l'action	<p>Les Projets alimentaires territoriaux (PAT) ont pour objectif de relocaliser l'agriculture et l'alimentation dans les territoires en soutenant l'installation d'agriculteurs, les circuits courts ou les produits locaux dans les cantines, par exemple.</p> <p>Issus de la Loi d'avenir pour l'agriculture qui encourage leur développement depuis 2014, ils sont élaborés de manière collective à l'initiative des acteurs d'un territoire (collectivités, entreprises agricoles et agroalimentaires, artisans, citoyens etc.). En parallèle, la région Centre Val de Loire, a voté dans sa stratégie régionale en faveur de l'alimentation de décembre 2017 la volonté de déploiement de projet alimentaire de territoire sur la région centre. Le Pays de Valençay en Berry s'est donc engagé dans l'élaboration de son programme alimentaire de territoire et a été lauréat de l'appel à projet du Plan National de l'Agriculture (niveau1).</p>
Partenaires	Etat, Région, Département
Coût prévisionnel	<b>Total = 119 422,40 €</b>
Plan de financement	Etat (PNA) = 83 595,68 € (notifié) = 70% <b>TOTAL = 70%</b>
Calendrier	2021 – 2023
Indicateurs d'évaluation proposés	A venir

10

### Fiche Action

#### Création d'un espace socioculturel, tiers lieux et coworking

Orientation stratégique n°1	Un territoire actif qui s'affirme
Mesure 3	Mettre en œuvre une politique nouvelle d'accueil des actifs
Sous-mesure 1	Développer et/ou créer des lieux de coworking, télécentres ou tiers lieux
Maître d'ouvrage	Commune de FLERE LA RIVIERE
Description de l'action	La Commune de FLERE LA RIVIERE dans son projet de développement souhaite réhabiliter son ancienne boulangerie inoccupée en tiers lieux. Ce projet est déjà financé en tant que projet structurant pour le développement des activités économiques pour le territoire de FLERE et ses alentours.
Partenaires	Pays de Valençay en Berry, Préfecture, département
Coût prévisionnel	<b>Total : € HT</b>
Plan de financement	DETR = (notifié en 2020) = XXX Département = 25 000 € (notifié) = X% <b>TOTAL = %</b>
Calendrier	2020 – 2022
Indicateurs d'évaluation proposés	A venir

11

**Fiche Action**  
**Développement du tourisme de randonnée pédestre**

Orientation stratégique n°1	Un territoire actif qui s'affirme
Mesure 4	Valoriser les ressources touristiques du territoire comme ressource économique non délocalisable
Sous-mesure 2	Mettre en œuvre et coordonner une politique de tourisme de nature
Maître d'ouvrage	Communauté de Communes Ecueillé Valençay
Description de l'action	Depuis 2017, la CCEV travaille au développement d'un sentier d'itinérance douce long de 90 km praticable à cheval, à cheval et à pied dont la thématique affichée est Benjamin Rabier. L'objectif est de permettre au randonneur de comprendre les évolutions du paysage depuis plus d'un siècle, tout en accordant le propos aux évolutions actuelles en lien avec le territoire. Le projet intègre 10 communes de la CCEV. Désormais, le CCEV oriente sa stratégie de développement et de communication vers une application mobile.
Partenaires	État, Région, Département
Coût prévisionnel	<b>Total : 15 210,00 € HT</b>
Plan de financement	Région (CRST) = 3 800 € (notifié) <b>TOTAL = 25%</b>
Calendrier	2021 – 2023
Indicateurs d'évaluation proposés	A venir

12

**Fiche Action**  
**Création d'une galerie d'artistes et d'artisans d'art**

Orientation stratégique n°1	Un territoire actif qui s'affirme
Mesure 4	Valoriser les ressources touristiques du territoire comme ressource économique non délocalisable
Sous-mesure 3	Soutenir le développement des sites touristiques
Maître d'ouvrage	Commune de PALLUAU SUR INDRE
Description de l'action	Dans le cadre de son développement touristique, et notamment corrélé avec les axes stratégiques touristiques du Pays de Valençay en Berry, la commune de PALLUAU sur INDRE souhaite créer une galerie d'artistes et d'artisans d'art, située dans un bâtiment propriété de la commune, au pied du château. Plusieurs artistes sont d'ores et déjà sélectionnés et volontaires pour intégrer le lieu et le faire vivre
Partenaires	État, Département
Coût prévisionnel	<b>Total : 70 781 € HT</b>
Plan de financement	DETR = 28 312 € (notifié) = 40% <b>TOTAL = 40% prévisionnel</b>
Calendrier	2021 – 2023
Indicateurs d'évaluation proposés	A venir

13

**Fiche Action**  
**Développement du train touristique du bas-Berry**

Orientation stratégique n°1	Un territoire actif qui s'affirme
Mesure 4	Valoriser les ressources touristiques du territoire comme ressource économique non délocalisable
Sous-mesure 3	Soutenir le développement des sites touristiques
Maître d'ouvrage	SYNDICAT MIXTE POUR LA VALORISATION DU TRAIN TOURISTIQUE ARGY VALENÇAY
Description de l'action	<p>Le Syndicat Mixte pour la Valorisation du Train Touristique ARGY VALENÇAY a signé en octobre 2018 avec la SNCF, une convention de mise à disposition d'une partie de la Gare de VALENÇAY afin de permettre au train touristique « <b>Train du Bas Berry</b> » de rejoindre la réseau TER et favoriser ainsi la liaison avec le réseau SNCF de la Région Centre Val de Loire, voire au-delà. Cette convention oblige notre syndicat à respecter les droits et devoirs du propriétaire.</p> <p>Le domaine, dans l'enceinte de la Gare de Valençay, réservé au Train Touristique conserve encore une Halle à matériels et une citerne d'approvisionnement en eau des locomotives à vapeur datant de la construction de la ligne en 1902</p> <p>Le Comité Syndical est très attaché à conserver le caractère historique de cette remise à matériel, inscrite à l'inventaire supplémentaire des Monuments historiques.</p> <p>Cet immeuble est essentiel pour le garage de la locomotive à vapeur qui circulera à partir de VALENÇAY vers ECUEILLE/ARGY.</p> <p>Le Château de VALENÇAY est le monument le plus visité du Département de l'Indre et donc un lieu très fréquenté par les touristes. Le lieu de départ actuel des trains est ECUEILLE. Avoir un train touristique stocké à VALENÇAY permet de mieux répondre à la demande et d'éviter les trajets ECUEILLE/VALENÇAY pour les circulations à partir de VALENÇAY.</p> <p>Le train touristique est un élément structurant de notre territoire qui relie la Sologne à la Brenne et fait partie de notre économie touristique. Pour le Nord de la ligne, c'est une offre touristique complémentaire au Château de VALENÇAY, au Musée de</p>

	<p>l'Automobile, au Tombeau de Talleyrand, aux Jardins de Poulaines, aux découvertes des Vins et Fromages en AOC ... au Parc de Beauval, situé à 20 kms. Trois gares de la ligne sont situées sur le Circuit Benjamin Rabier, nouveau GR de Pays. L'Indre à vélo, rejoint la voie ferrée à ARGY et le Cher à vélo à VALENÇAY. Ainsi, plusieurs disciplines pédestres et cyclistes peuvent être complétées par un voyage en train (prise en charge des vélos.</p> <p>Les travaux consistent en la réfection complète de la toiture : remplacement des chevrons, voliges, de la couverture en tuiles mécaniques, des gouttières, etc.</p>
Partenaires	SABA – exploitant de la Ligne Communauté des Communes Ecueillé - Valençay
Coût prévisionnel	<b>Total : 20 510.18 € HT</b>
Plan de financement	DETR = 10 255.00 € (notifié) = 50% <i>TOTAL = 50% prévisionnel</i>
Calendrier	Travaux en cours de réalisation. Ils seront terminés fin année 2021.
Indicateurs d'évaluation proposés	A venir

**Fiche Action**  
**Aménagement des centres-bourgs**

Orientation stratégique n°1	Un territoire actif qui s'affirme
Mesure 5	Mettre en œuvre une politique d'attrait du territoire
Sous-Mesure 1	Revitaliser les centre-bourgs
Maître d'ouvrage	Commune de MOULINS SUR CEPHONS
Description de l'action	Dans le cadre d'un projet portant sur l'attractivité de son centre-bourg et le maintien des activités économiques et associatives, la commune de MOULINS SUR CEPHONS s'engage dans un projet d'aménagement de l'espace public du cœur de village.
Partenaires	Etat, Département,
Coût prévisionnel	<b>TOTAL = 70 083,00 € HT</b>
Plan de financement	DSIL = 17 521,00 € (Notifié) =25% TOTAL = 25% prévisionnel
Calendrier	
Indicateurs d'évaluation proposés	A venir

**Fiche Action**  
**Mise en valeur des rues d'un quartier historique dit « le vieil Écueillé »**

Orientation stratégique n°1	Un territoire actif qui s'affirme
Mesure 5	Mettre en œuvre une politique d'attrait du territoire
Sous mesure 1	Revitaliser les centres-bourgs
Maître d'ouvrage	Commune d'ÉCUEILLÉ
Description de l'action	Rénover le réseau d'eaux pluviales (réseau séparé des eaux usées)
Partenaires	État
Coût	<b>141 330.00 €</b> + honoraires
Plan de financement	Etat (DETR) = 35 940 € (notifié) = 25% <i>Total = 25% prévisionnel</i>
Calendrier	Travail commencé en octobre 2021
Indicateurs d'évaluation proposés	A venir



**Fiche Action**  
**Revitalisation des centre-bourgs**

Orientation stratégique n°1	Un territoire actif qui s'affirme
Mesure 5	Mettre en œuvre une politique d'attrait du territoire
Sous-Mesure 1	Revitaliser les centre-bourgs
Maître d'ouvrage	Commune d'ECUEILLE
Description de l'action	La commune d'ECUEILLE dans le cadre du développement de ses services à la population a engagé des travaux de réfection des abords de la mairie
Partenaires	Etat ; Département,
Coût prévisionnel	XXXXXXXX € HT
Plan de financement	Département (FAR) = 23 937 € (notifié) = XX% TOTAL = XXX%
Calendrier	
Indicateurs d'évaluation proposés	A venir

**Fiche Action**  
**Revitalisation des centres-bourgs**

Orientation stratégique n°1	Un territoire actif qui s'affirme
Mesure 5	Mettre en œuvre une politique d'attrait du territoire
Sous-Mesure 1	Revitaliser les centre-bourgs
Maître d'ouvrage	Commune de SAINT MEDARD
Description de l'action	La commune de SAINT MEDARD a pour projet la construction de toilettes publiques.
Partenaires	Etat, Département,
Coût prévisionnel	TOTAL = XXXXX € HT
Plan de financement	Département (FAR) = 9 020 € (notifié) = XX% TOTAL = XX% prévisionnel
Calendrier	
Indicateurs d'évaluation proposés	A venir

**Fiche Action**  
**Création d'un jardin paysagé**

Orientation stratégique n°1	Un territoire actif qui s'affirme
Mesure 5	Mettre en œuvre une politique d'attrait du territoire
Sous-mesure 1	Revitaliser les centres bourgs
Sous-mesure 4	Soutenir la résorption des friches sur le territoire
Maître d'ouvrage	Commune de FLERE LA RIVIERE
Description de l'action	<p>La Commune de FLERE LA RIVIERE dans son projet de développement souhaite réhabiliter son ancienne boulangerie inoccupée en tiers lieux. Ce projet est déjà financé en tant que projet structurant pour le développement des activités économiques pour le territoire de Fléré et ses alentours.</p> <p>Annexée à ce lieu, se trouve un bâtiment à démolir en vue d'y installer une espace de rencontre et de convivialité lié au tiers-lieu mais également aux commerces de centre-bourg (boucherie, boulanger, etc.).</p> <p>Ce projet permet donc de résorber une friche dans le territoire et améliorer l'attrait du village.</p>
Partenaires	Pays de Valençay en Berry, Préfecture, département
Coût prévisionnel	<b>Total : 24 321.69 € HT</b>
Plan de financement	Etat = / Région (CRST) = 9 700 € (notifié) = 40% Département = 8 040 € (notifié) = 33% <b>TOTAL = 73%</b>
Calendrier	2021 -2022
Indicateurs d'évaluation proposés	A venir

**Fiche Action**  
**Rénovation du mur du cimetière**

Orientation stratégique n°1	Un territoire actif qui s'affirme
Mesure 5	Mettre en œuvre une politique d'attrait du territoire
Sous-mesure 2	Réaménager les cimetières des villages du territoire, comme lieu de mémoire
Maître d'ouvrage	Commune de CLERE DU BOIS
Description de l'action	La commune de Cléré du Bois souhaite rénover une partie du mur d'enceinte du cimetière communal
Partenaires	État, Département
Coût prévisionnel	<b>10 493,96€</b>
Plan de financement	Etat (DETR) = 1 148.03 € (notifié) = 10 % Département (FAR 2021) = 7 247 € (notifié) = 70% <b>TOTAL = 80%</b>
Calendrier	
Indicateurs d'évaluation proposés	A venir

**Fiche Action**  
**Réfection du mur du cimetière**

Orientation stratégique n°1	Un territoire actif qui s'affirme
Mesure 5	Mettre en œuvre une politique d'attractivité du territoire
Sous-mesure 2	Réaménager les cimetières des villages du territoire, comme lieu de mémoire
Maître d'ouvrage	Commune de VARENNES SUR FOUZON
Description de l'action	La commune de VARENNES SUR FOUZON souhaite rénover le mur d'enceinte du cimetière communal
Partenaires	État, Département
Coût prévisionnel	<b>Total : 8 578,00 € HT</b>
Plan de financement	Etat (DETR) = 1 418,94 € (notifié) = 30 % <i>TOTAL = 30% prévisionnel</i>
Calendrier	
Indicateurs d'évaluation proposés	A venir

22

**Fiche Action**  
**Aménagement du cimetière**

Orientation stratégique n°1	Un territoire actif qui s'affirme
Mesure 5	Mettre en œuvre une politique d'attractivité du territoire
Sous-mesure 2	Réaménager les cimetières des villages du territoire, comme lieu de mémoire
Maître d'ouvrage	Commune de CLION
Description de l'action	La commune de CLION suite à l'agrandissement de son cimetière souhaite l'aménager
Partenaires	État, Département
Coût prévisionnel	<b>83 200 € HT</b>
Plan de financement	Etat (DETR et DSIL) = 41 600 € (notifié) = 50 % Département (FAR2021) = 24 960 € = 30% <i>TOTAL = 80%</i>
Calendrier	
Indicateurs d'évaluation proposés	A venir

23

**Fiche Action**  
**Centre de secours de Luçay le Male**

Orientation stratégique n°1	Un territoire actif qui s'affirme
Mesure 5	Mettre en œuvre une politique d'attrait du territoire
Sous-Mesure 3	Développer les services de protection de la population
Maître d'ouvrage	Commune de Luçay-le-Male
Description de l'action	<p>Le Centre de Première Intervention de Luçay le Mâle est intégré au département de l'Indre depuis le 01/01/2009. De part la convention d'intégration, la commune de Luçay le Mâle a conservé la propriété des biens immeubles nécessaires au fonctionnement du CPI. Ils sont mis à titre gratuits à disposition du Service Départemental d'Incendie et de Secours de l'Indre.</p> <p>Le bâtiment hébergeant le CPII (Centre de Première Intervention) a été construit par la commune de Luçay le Mâle en 1960.</p> <p>Effectifs du CPII : 17 sapeurs-pompiers dont 14 hommes et 3 femmes. (3 sapeurs pompiers) doivent intégrer prochainement le Centre dont 1 homme et 2 femmes</p> <p>Le CPII est situé Rue du Docteur Réau sur la parcelle AO 006, à l'entrée du bourg en venant d'Ecueillé et face à la Mairie.</p> <p>Le bâtiment existant est sur 2 niveaux avec une emprise au sol d'environ 125 m<sup>2</sup>, il développe une surface utile de 158 m<sup>2</sup> qui se décompose comme suit :</p> <ul style="list-style-type: none"> <li>• Surface administrative de 96 m<sup>2</sup> comprenant : une salle de réunion, 1 bureau, 1 salle opérationnelle, vestiaires et sanitaires.</li> <li>• Surface de la remise véhicules : 62 m<sup>2</sup> en deux unités. La surface administrative nécessaire au bon fonctionnement est convenable, mais le problème se situe au niveau de la configuration des locaux, des vestiaires non adaptés au personnel féminin et la vétusté des sanitaires :</li> <li>• L'entrée donne directement dans la salle opérationnelle,</li> <li>• Absence de séparation entre le vestiaire homme et le vestiaires femmes, non adapté à l'effectif qui se situe dans les sanitaires mixtes.</li> </ul>

24

	<ul style="list-style-type: none"> <li>• Pour accéder à l'étage, passage par les sanitaires puis utilisation de l'escalier.</li> <li>• Les sanitaires sont très vétustes et en mauvais état, absence de douches, seuls un WC, deux urinoirs et un bac à évier existant, l'ensemble datant de l'origine.</li> </ul> <p>Le projet consiste en l'agrandissement du bâtiment sur la partie nord de l'existant. Construction d'un bloc de 15.44 m sur 4.50 m comprenant :</p> <ul style="list-style-type: none"> <li>• Un local standard opérationnel de 9.69, m<sup>2</sup></li> <li>• Vestiaires et sanitaires femmes de 16.42 m<sup>2</sup> avec accès direct dans la remise véhicules</li> <li>• Vestiaires et sanitaires hommes de 27.72 m<sup>2</sup> avec accès direct dans la remise véhicules</li> <li>• Dégagement de 10.96 m<sup>2</sup> avec accès direct sur l'extérieur</li> </ul> <p>Il est également prévu des travaux de rénovation du bâtiment existant :</p> <ul style="list-style-type: none"> <li>• Isolation, Remplacement des menuiseries extérieures, Révision couverture,</li> <li>• Mise en sécurité des installations électriques, Remplacement du chauffage fuel dans les remises par du chauffage électrique, Nettoyage et peinture de ravalement de façade, Rafraichissement des peintures intérieures</li> </ul> <p>Pour les besoins de l'extension prévue, il est indispensable d'acquérir une bande de terrain d'environ 5 mètres de large, jouxtant le bâtiment existant, pour une superficie de 715 m<sup>2</sup>.</p> <p>Un maître d'œuvre choisi par la commune a élaboré les plans et le descriptif du projet en tenant compte des conseils et observations du Service Départemental d'Incendie et de secours.</p>
Partenaires	Service Départemental d'Incendie et de secours
Coût prévisionnel	<b>TOTAL = 182 401.00 € HT</b>
Plan de financement	Service départemental d'Incendie et de Secours = 36 000,00 € (accordé) = 20% DETR = 54 720.30 € (Accordé) = 30% <b>TOTAL = 50 %</b>
Calendrier	Travaux en cours, terminés avant fin 2021
Indicateurs d'évaluation proposés	A venir

25

**Fiche Action**  
**Développer la vidéoprotection**

Orientation stratégique n°1	Un territoire actif qui s'affirme
Mesure 5	Mettre en œuvre une politique d'attrait du territoire
Sous-mesure 3	Développer la vidéoprotection comme outil d'attractivité de nos bourgs et des artisans
Maître d'ouvrage	Commune de BRION
Description de l'action	Ce projet comprend la mise en place d'une vidéoprotection sur la commune de Brion
Partenaires	Pays de Valençay en Berry, Préfecture, département
Coût prévisionnel	<b>Total : XXXXX € HT</b>
Plan de financement	Département (FAR + fond département de vidéoprotection = <b>2 044 €</b> = X% <i>TOTAL = X% prévisionnel</i> )
Calendrier	2021 – 2022
Indicateurs d'évaluation proposés	A venir

**Fiche Action**  
**Développer la vidéoprotection à Veuil**

Orientation stratégique 1	Un territoire actif qui s'affirme
Mesure 5	Mettre en œuvre une politique d'attrait du territoire
Sous mesure 3	Développer la vidéoprotection
Maître d'ouvrage	Commune de VEUIL
Description de l'action	Ce projet comprend la mise en place d'une vidéoprotection en zone agglomérée de la commune de VEUIL
Partenaires	Etat ; Département
Coût prévisionnel	<b>Total = 24 902,00 €</b>
Plan de financement	Etat (DETR) = 9 960.80 € (notifié) = 40% <i>TOTAL = 40% prévisionnel</i>
Calendrier	2022
Indicateurs d'évaluation proposés	A venir

**Fiche Action**  
**Réhabilitation du patrimoine identitaire**

Orientation stratégique n°1	Un territoire actif qui s'affirme
Mesure 5	Mettre en œuvre une politique d'attrait du territoire
Sous-mesure 5	Réhabiliter le patrimoine identitaire du territoire et mettre en œuvre une politique d'animation attractive autour de ces sites
Maître d'ouvrage	Commune de MENETOU SUR NAHON
Description de l'action	La commune de MENETOU SUR NAHON souhaite réhabiliter le patrimoine identitaire de la commune notamment restaurer le lavoir
Partenaires	Etat, Département,
Coût prévisionnel	<b>TOTAL = XXXX € HT</b>
Plan de financement	Département (FAR) = 4 391 € (notifié) = XXX% <b>TOTAL = XX%</b>
Calendrier	
Indicateurs d'évaluation proposés	A venir

28

**Fiche Action**  
**Préservation du patrimoine identitaire du territoire**

Orientation stratégique n°1	Un territoire actif qui s'affirme
Mesure 5	Mettre en œuvre une politique d'attrait du territoire
Sous-mesure 5	Réhabiliter le patrimoine identitaire du territoire et mettre en œuvre une politique d'animation attractive autour de ces sites
Maître d'ouvrage	Commune de CHATILLON SUR INDRE
Description de l'action	La Commune de Chatillon sur Indre s'est engagée dans un grand programme de réhabilitation et de conservation du site historique du Château. La première tranche consiste en la sécurisation et la conservation de la terrasse du Château
Partenaires	Pays de Valençay en Berry, Préfecture, département
Coût prévisionnel	<b>Total : XXXX € HT</b>
Plan de financement	Département = 40 000 € (notifié) = % <b>TOTAL = XXXX%</b>
<b>Calendrier</b>	
Indicateurs d'évaluation proposés	A venir

29

**Fiche Action**  
**Préservation des bâtiments identitaires des communes rurales**

Orientation stratégique n°1	Un territoire actif qui s'affirme
Mesure 5	Mettre en œuvre une politique d'attrait du territoire
Sous-mesure 5	Réhabiliter le patrimoine identitaire du territoire et mettre en œuvre une politique d'animation attractive autour de ces sites
Maître d'ouvrage	Commune de FRANCILLON
Description de l'action	La Commune de FRANCILLON dans le cadre de la réhabilitation et de la préservation de son patrimoine communal a engagé des travaux sur son église et plus particulièrement la reprise de l'enduit de la façade sud
Partenaires	Pays de Valençay en Berry, Préfecture, département
Coût prévisionnel	<b>Total : 9 340 € HT</b>
Plan de financement	DETR = 3 736 € (notifié) = 40% Département (Fond départemental de protection du patrimoine) = 3 269 € (notifié) = 40% <b>TOTAL = 80%</b>
Calendrier	2021 -2022
Indicateurs d'évaluation proposés	A venir

30

**Fiche Action**  
**Préservation du patrimoine identitaire du territoire**

Orientation stratégique n°1	Un territoire actif qui s'affirme
Mesure 5	Mettre en œuvre une politique d'attrait du territoire
Sous-Mesure 5	Réhabiliter le patrimoine identitaire du territoire et mettre en œuvre une politique d'animation attractive autour de ces sites
Maître d'ouvrage	Commune de MURS
Description de l'action	La commune de MURS s'est engagée dans des travaux importants de réhabilitation de son église : rénovation de la couverture, du plancher sous toiture, restauration campanaire et de vitraux.
Partenaires	Etat, Département,
Coût prévisionnel	<b>TOTAL = 38 751,00 € HT</b>
Plan de financement	DSIL = 7 750,20 € (notifié) =20% DETR = 9 687,75 € (notifié) = 25% <b>TOTAL = 45% prévisionnel</b>
Calendrier	
Indicateurs d'évaluation proposés	A venir

31

**Fiche Action**  
**Préservation du patrimoine du territoire**

Orientation stratégique n°1	Un territoire actif qui s'affirme
Mesure 5	Mettre en œuvre une politique d'attractivité du territoire
Sous-Mesure 5	Réhabiliter le patrimoine identitaire du territoire et mettre en œuvre une politique d'animation attractive autour de ces sites
Maître d'ouvrage	Commune d'ECUEILLE
Description de l'action	La commune d'Ecueillé souhaite restaurer 6 registres paroissiaux datés de 1648 à 1805
Partenaires	Etat ; Conseil régional, Département,
Coût prévisionnel	XXXXXXXX € HT
Plan de financement	Département (Fonds de protection du patrimoine) = 1 020 € (notifié) = XX% TOTAL = XXX%
Calendrier	
Indicateurs d'évaluation proposés	A venir

32

**Fiche Action**  
**Réhabilitation du patrimoine du territoire**

Orientation stratégique n°1	Un territoire actif qui s'affirme
Mesure 5	Mettre en œuvre une politique d'attractivité du territoire
Sous-mesure 5	Réhabiliter le patrimoine identitaire du territoire et mettre en œuvre une politique d'animation attractive autour de ces sites
Maître d'ouvrage	Commune de LEVROUX
Description de l'action	<p>La porte de Champagne a été construite en 1436 afin que les habitants de la cité se protègent des guerres et des brigands. Le Roi Charles VII a donc autorisé cette fortification de la ville de Levroux en instaurant également une levée d'imposition pour entreprendre cette construction. Cet édifice marque aujourd'hui la séparation entre la partie médiévale et moderne de la cité.</p> <p>La porte de Champagne de Levroux est un édifice exceptionnel du XVe siècle qui nécessite aujourd'hui des travaux importants. La restauration complète de l'édifice comprend la restitution d'un escalier afin de permettre l'accès aux parties hautes de la tour ainsi qu'une intervention sur les maçonneries de l'édifice (intérieur et extérieur). Un soin sera également apporté à la restauration de la couverture de la porte de Champagne, aujourd'hui en bien mauvais état, afin de lui permettre de traverser de nouvelles décennies.</p>
Partenaires	Département, Etat
Coût prévisionnel	Total : XXXXX € HT
Plan de financement	Département (Monuments protégés) = 45 504 € (notifié) = X% TOTAL = X% prévisionnel
Calendrier	.
Indicateurs d'évaluation proposés	A venir

33



## Orientation stratégique 2

Un territoire  
solidaire  
qui coopère

- Mesure 1 : Développer la mobilité intraterritoriale
- Mesure 2 : Renforcer l'offre médicale et coordonner le parcours de soin
- Mesure 3 : Mettre en oeuvre une politique de l'habitat pour tous
- Mesure 4 : Réduire les inégalités sociales et territoriales
- Mesure 5 : Soutenir l'accueil de jeunes ménages et de familles
- Mesure 6 : Innover autour d'une politique liée à la silver économie

## Fiche Action Aménagement d'une aire de circulation piétonne

Orientation stratégique n°2	Un territoire solidaire qui coopère
Mesure 1	Développer la mobilité intraterritoriale
Sous-mesure 1	Soutenir le développement des mobilités douces et des voies piétonnières
Maître d'ouvrage	Commune de CHABRIS
Description de l'action	La commune de Chabris dans le cadre du développement de ses services à la population souhaite aménager une aire sécurisant la circulation piétonne et l'accessibilité des équipements publics
Partenaires	Etat ; Département,
Coût prévisionnel	<b>156 900 € HT</b>
Plan de financement	Etat (DETR) = 54 000 € (notifié) = 50% Département (Amendes de police) = 22 446 € (notifié) = 14% <b>TOTAL = 64%</b>
Calendrier	
Indicateurs d'évaluation proposés	A venir

**Fiche Action**  
**Aménagement d'une piste cyclable**

Orientation stratégique n°2	Un territoire solidaire qui coopère
Mesure 1	Développer la mobilité intraterritoriale
Sous-mesure 1	Soutenir le développement des mobilités douces et des voies piétonnières
Maître d'ouvrage	Commune de CHABRIS
Description de l'action	La commune de Chabris dans le cadre du développement de ses services à la population souhaite aménager une piste cyclable et créer un plateau surélevé dans la rue Pasteur
Partenaires	Etat ; Département,
Coût prévisionnel	XXXXXXXX € HT
Plan de financement	Département (Amendes de police) = 7 554 € (notifié) = XX% TOTAL = XXX%
Calendrier	
Indicateurs d'évaluation proposés	A venir

36

**Fiche Action**  
**Création d'un cheminement piétonnier**

Orientation stratégique n°2	Un territoire solidaire qui coopère
Mesure 1	Développer la mobilité intraterritoriale
Sous-mesure 1	Soutenir le développement des mobilités douces et des voies piétonnières
Maître d'ouvrage	Commune de BRETAGNE
Description de l'action	La Commune de BRETAGNE dans le cadre de la revitalisation de son centre-bourg et du développement de la mobilité pour tous, envisage la création d'un cheminement piétonnier et le rétrécissement de la voie
Partenaires	Pays de Valençay en Berry, Préfecture, département
Coût prévisionnel	Total : XXXXX € HT
Plan de financement	Département (amendes de police) = 20 179 € = X% TOTAL = X% prévisionnel
Calendrier	2021 – 2022
Indicateurs d'évaluation proposés	A venir

37

**Fiche Action**  
**Animer la politique Santé du Pays de Valençay en Berry**

Orientation stratégique 2	Un territoire solidaire qui coopère
Mesure 2	Renforcer l'offre médicale et coordonner le parcours de soin
Sous mesure 3	Poursuivre la coordination et la mise en place du Contrat Local de Santé en partenariat avec les CPTS
Maître d'ouvrage	SYNDICAT MIXTE DU PAYS DE VALENÇAY EN BERRY
Description de l'action	Le Contrat Local de Santé (CLS) est un outil de travail qui vise à réduire les inégalités sociales et territoriales de santé dans ses différentes composantes : prévention, soin et médico-social. Le Pays de Valençay en Berry mène un deuxième Contrat Local de Santé depuis septembre 2021 pour une durée de 5 ans. Des financements pour l'ingénierie sont sollicités annuellement auprès de l'ARS.
Partenaires	Etat, Région, Département
Coût prévisionnel	<b>Total = 18 775.38 €</b>
Plan de financement	Etat (ARS) = 9166,66 € (notifié) = 48% <b>TOTAL = 39%</b>
Calendrier	
Indicateurs d'évaluation proposés	A venir

38

**Fiche Action**  
**Mettre en œuvre une politique de l'habitat pour tous et partout**

Orientation stratégique n°2	Un territoire solidaire qui coopère
Mesure 3	Mettre en œuvre une politique de l'habitat pour tous
Sous-mesure 1	Mettre en œuvre une politique de résorption de l'habitat indigne et insalubre
Sous mesure 4	Mettre en œuvre une politique de réduction de la vacance en centre-bourgs
Maître d'ouvrage	Commune de LYE
Description de l'action	Dans le cadre de sa politique sociale et d'attractivité, la commune de LYE souhaite réhabiliter les logements locatifs situés dans l'ancien bureau de poste
Partenaires	Etat ; Département ;
Coût prévisionnel	<b>Total = XXXXXXXXX €</b>
Plan de financement	Département (une commune – un logement) = 18 390 € (notifié) = XXX% <b>TOTAL = XXX% prévisionnel</b>
Calendrier	
Indicateurs d'évaluation proposés	A venir

39

**Fiche Action**  
**Rénovation énergétique des logements communaux**

Orientation stratégique n°2	Un territoire solidaire qui coopère
Mesure 3	Mettre en œuvre une politique de l'habitat pour tous
Sous-mesure 1	Mettre en œuvre une politique de résorption de l'habitat indigne et insalubre
Sous mesure 4	Mettre en œuvre une politique de réduction de la vacance en centre-bourgs
Maître d'ouvrage	Commune de VARENNES SUR FOUZON
Description de l'action	Dans le cadre de sa politique d'économie d'énergie et afin d'offrir un habitat de qualité pour tous, la commune de VARENNES SUR FOUZON engage des travaux de rénovation énergétique de ses logements communaux
Partenaires	État, Département
Coût prévisionnel	<b>Total : 83 924,15 € HT</b>
Plan de financement	Etat (DSIL RT) = 41 962,08 € (notifié) = 50 % <i>TOTAL = 50% prévisionnel</i>
Calendrier	
Indicateurs d'évaluation proposés	A venir

40

**Fiche Action**  
**Rénovation et aménagement d'un logement communal**

Orientation stratégique n°2	Un territoire solidaire qui coopère
Mesure 3	Mettre en œuvre une politique de l'habitat pour tous
Sous-mesure 1	Mettre en œuvre une politique de résorption de l'habitat indigne et insalubre
Sous mesure 4	Mettre en œuvre une politique de réduction de la vacance en centre-bourgs
Maître d'ouvrage	Commune de FONTGUENAND
Description de l'action	La commune de Fontguenand, dans le cadre de sa politique d'accueil de la population, engage des travaux de rénovation extérieur du logement situé 20 rue principale. Les travaux portent sur l'isolation extérieure et la réalisation d'un enduit de finition
Partenaires	État, Département
Coût prévisionnel	<b>Total = 30 000 € HT</b>
Plan de financement	Etat (DETR) = 11 955,80 € (notifié) = 40 % <i>TOTAL = 40% prévisionnel</i>
Calendrier	
Indicateurs d'évaluation proposés	A venir

41

### Fiche Action

#### Mettre en œuvre une politique de l'habitat pour tous et partout

Orientation stratégique n°2	Un territoire solidaire qui coopère
Mesure 3	Mettre en œuvre une politique de l'habitat pour tous
Sous-mesure 1	Mettre en œuvre une politique de résorption de l'habitat indigne et insalubre
Sous mesure 4	Mettre en œuvre une politique de réduction de la vacance en centre-bourgs
Maître d'ouvrage	Commune de VILLEGOUIN
Description de l'action	Dans le cadre de sa politique sociale et d'attractivité, la commune de Villegouin souhaite réhabiliter la grange du presbytère de la commune en logement communal locatif
Partenaires	Etat ; Département ;
Coût prévisionnel	<b>Total = 130 000,00 €</b>
Plan de financement	Etat (DETR) = 65 000 € (notifié) = 50% Département (1 commune – 1 logement) = 10 141 € (notifié) = 7% <b>TOTAL = 57%</b>
Calendrier	
Indicateurs d'évaluation proposés	A venir

42

### Fiche Action

#### Mettre en œuvre une politique de l'habitat pour tous et partout

Orientation stratégique n°2	Un territoire solidaire qui coopère
Mesure 3	Mettre en œuvre une politique de l'habitat pour tous
Sous-mesure 1	Mettre en œuvre une politique de résorption de l'habitat indigne et insalubre
Sous mesure 4	Mettre en œuvre une politique de réduction de la vacance en centre-bourgs
Maître d'ouvrage	Commune de ROUVRES LES BOIS
Description de l'action	Dans le cadre de sa politique sociale et d'attractivité, la commune de Rouvres les Bois souhaite réhabiliter une maison d'habitation en logement communale locatif
Partenaires	État, Département
Coût prévisionnel	<b>Total : 132 700,00 € HT</b>
Plan de financement	DETR = 45 118 € (notifié) = 34% <b>TOTAL = 34% prévisionnel</b>
Calendrier	2021 – 2022
Indicateurs d'évaluation proposés	A venir

43

**Fiche Action**  
**Mettre en œuvre une politique de l'habitat pour tous et partout**

Orientation stratégique n°2	Un territoire solidaire qui coopère
Mesure 3	Mettre en œuvre une politique de l'habitat pour tous
Sous-mesure 1	Mettre en œuvre une politique de résorption de l'habitat indigne et insalubre
Sous mesure 4	Mettre en œuvre une politique de réduction de la vacance en centre-bourgs
Maître d'ouvrage	Commune de SEMBLECAY
Description de l'action	La Commune de SEMBLECAY, afin d'accueillir une population diversifiée et d'offrir des services à ses habitants, souhaite réhabiliter et rénover le logement communal
Partenaires	Pays de Valençay en Berry, Préfecture, département
Coût prévisionnel	<b>Total : 31 663.97 € HT</b>
Plan de financement	DETR = 9 499 € (notifié) = 30% Département (1 commune – 1 logement) = 10 102 € (notifié) = 32% <b>TOTAL = 62%</b>
Calendrier	2021 – 2022
Indicateurs d'évaluation proposés	A venir

44

**Fiche Action**  
**Rénovation de logement**

Orientation stratégique n°2	Un territoire solidaire qui coopère
Mesure 3	Mettre en œuvre une politique de l'habitat pour tous
Sous-mesure 1	Mettre en œuvre une politique de résorption de l'habitat indigne et insalubre
Sous mesure 4	Mettre en œuvre une politique de réduction de la vacance en centre-bourgs
Maître d'ouvrage	Commune de GEHEE
Description de l'action	La commune de GEHEE restaure un logement communal et plus particulièrement la réfection de la toiture du logement situé 13 place du Puits.
Partenaires	Etat ; Département,
Coût prévisionnel	<b>XXXXXXXX € HT</b>
Plan de financement	Département (FAR) = 14 216 € (notifié) = XX% <b>TOTAL = XXX%</b>
Calendrier	
Indicateurs d'évaluation proposés	A venir

45

**Fiche Action**  
**Réhabilitation d'un logement locatif**

Orientation stratégique n°2	Un territoire solidaire qui coopère
Mesure 3	Mettre en œuvre une politique de l'habitat pour tous
Sous-mesure 1	Mettre en œuvre une politique de résorption de l'habitat indigne et insalubre
Sous mesure 4	Mettre en œuvre une politique de réduction de la vacance en centre-bourgs
Maître d'ouvrage	Commune de FLERE LA RIVIERE
Description de l'action	La Commune de FLERE LA RIVIERE engage des travaux de réhabilitation de son logement locatif située rue du 11 novembre
Partenaires	Pays de Valençay en Berry, Préfecture, département
Coût prévisionnel	<b>Total : € HT</b>
Plan de financement	DETR = / Département (1 commune – un logement)= 12 464 € (notifié) = <b>X%</b> <b>TOTAL = %</b>
Calendrier	
Indicateurs d'évaluation proposés	A venir

46

**Fiche Action**  
**Animer la politique habitat du Pays de Valençay en Berry**

Orientation stratégique 2	Un territoire solidaire qui coopère
Mesure 3	Mettre en œuvre une politique de l'habitat pour tous
Sous mesure 2	Mettre en œuvre une politique de réhabilitation de l'habitat privé sur le territoire
Maître d'ouvrage	SYNDICAT MIXTE DU PAYS DE VALENCAY EN BERRY
Description de l'action	Une opération programmée d'amélioration de l'habitat est une offre de service offerte par le territoire pour requalifier l'habitat privé ancien et soutenir les projets des particuliers. L'OPAH se matérialise par une convention signée entre l'Etat, l'Anah et le Pays de Valençay en Berry pour une durée de 5 ans à compter du 1er octobre 2020. Une demande de subvention sera réalisée chaque année pour accompagner la politique habitat du territoire.
Partenaires	Etat
Coût prévisionnel	<b>Total = 18 495,02 €</b>
Plan de financement	Etat (ANAH) = 7 117,25 € (notifié 2021 pour les actions 2020) = 39% <b>TOTAL = 39%</b>
Calendrier	
Indicateurs d'évaluation proposés	A venir

47

**Fiche Action**  
**Accessibilité des bâtiments publics aux personnes handicapées**

<b>Orientation stratégique n°2</b>	<b>Un territoire solidaire qui coopère</b>
<b>Mesure 4</b>	Réduire les inégalités sociales et territoriales
<b>Sous-mesure 1</b>	Réduire les inégalités sociales liées au handicap à travers la mise en accessibilité des bâtiments communaux
<b>Maître d'ouvrage</b>	Commune de FRANCILLON
<b>Description de l'action</b>	La Commune de FRANCILLON a souhaité engager des travaux de mise en accessibilité des personnes à mobilité réduite de ses bâtiments communaux. La commune a donc engagé des travaux d'aménagement d'une rampe d'accès PMR de la mairie.
<b>Partenaires</b>	Pays de Valençay en Berry, Préfecture, département
<b>Coût prévisionnel</b>	<b>Total : 7 165,00 € HT</b>
<b>Plan de financement</b>	DETR = 2 866 € (notifié) = 40% Département (FAR) = 2 866 € (notifié) = 40% <b>TOTAL = 80%</b>
<b>Calendrier</b>	2021 – 2022
<b>Indicateurs d'évaluation proposés</b>	A venir

48

**Fiche Action**  
**Lutter contre la fracture numérique du territoire**

<b>Orientation stratégique 2</b>	<b>Un territoire solidaire qui coopère</b>
<b>Mesure 4</b>	Réduire les inégalités sociales et territoriales
<b>Sous mesure 2</b>	Lutter contre la fracture numérique du territoire et l'isolement des populations
<b>Maître d'ouvrage</b>	SYNDICAT MIXTE DU PAYS DE VALENCAY EN BERRY
<b>Description de l'action</b>	<p>Le Syndicat Mixte du Pays de Valençay en Berry porte un service mutualisé d'instruction du droit des sols depuis le 1er mai 2015.</p> <p>A ce titre, il réunit 42 communes, dont les autorisations du droit des sols sont instruites par le service.</p> <p>Au regard du perfectionnement du service, et dans le cadre de la loi ELAN, le projet de dématérialisation de l'application du droit des sols, est souhaité par les communes du Pays de Valençay en Berry. Le Syndicat Mixte du Pays de Valençay en Berry souhaite donc</p> <ul style="list-style-type: none"> <li>• Se doter d'une solution simple et intuitive de saisine par voie électronique</li> <li>• Se doter d'une solution permettant la dématérialisation prévue par la loi ELAN (art. 62).</li> <li>• Offrir ces services à l'ensemble des communes gérées par le service</li> </ul> <p>Pour ce faire, et après consultation de plusieurs prestataires, la mission sera confiée à Géosoft, une société d'AMJ Groupe qui comprend les prestations suivantes :</p> <p>Se doter d'une solution simple et intuitive de saisine par voie électronique</p> <ul style="list-style-type: none"> <li>• l'achat d'un logiciel de consultation pour les communes</li> <li>• l'achat d'un logiciel de gestion de dématérialisation et de la connexion à Plat'au</li> <li>• La saisie par voie électronique</li> <li>• la formation de l'ensemble des utilisateurs (secrétaire de mairie et instructrices)</li> </ul>
<b>Partenaires</b>	Etat ; Département ; Région
<b>Coût prévisionnel</b>	<b>Total = 27 408 €</b>
<b>Plan de financement</b>	Etat (plan de relance) = 16 000 € (sollicité) = 58%

49



	<b>TOTAL = 58%</b>
Calendrier	2021 – 2022
Indicateurs d'évaluation proposés	A venir

**Fiche Action**  
**Installation d'un point numérique Wifi**

<b>Orientation stratégique n°2</b>	<b>Un territoire solidaire qui coopère</b>
Mesure 4	Réduire les inégalités sociales et territoriales
Sous-Mesure 2	Lutter contre la fracture numérique du territoire et l'isolement des populations
Maître d'ouvrage	Commune de CLERE DU BOIS
Description de l'action	La commune de Cléré du Bois souhaite installer un point numérique wifi gratuit dans le hall d'entrée de la mairie
Partenaires	État, Département
Coût prévisionnel	<b>Total = 3 585.59 €</b>
Plan de financement	Etat (DSIL) = 1 792.79 € (notifié) = 50 % <b>TOTAL = 50% prévisionnel</b>
Calendrier	2021 – 2022
Indicateurs d'évaluation proposés	A venir

**Fiche Action**  
**Maintien des équipements sportifs**

Orientation stratégique n°2	Un territoire solidaire qui coopère
Mesure 4	Réduire les inégalités sociales et territoriales
Sous-mesure 3	Soutenir le maintien et le maillage des équipements et services sportifs
Maître d'ouvrage	Commune de VALENCAY
Description de l'action	La commune de Valençay souhaite réhabiliter les vestiaires du Stade
Partenaires	État, Département
Coût prévisionnel	<b>Total : XXXXXXXX € HT</b>
Plan de financement	Département (FAR) = 5 083 € (notifié) = XX% <b>TOTAL = XXX% prévisionnel</b>
Calendrier	
Indicateurs d'évaluation proposés	A venir

52

**Fiche Action**  
**Réhabilitation des équipements sportifs**

Orientation stratégique n°2	Un territoire solidaire qui coopère
Mesure 4	Réduire les inégalités sociales et territoriales
Sous-mesure 3	Soutenir le maintien et le maillage des équipements et services sportifs
Maître d'ouvrage	Commune de LEVROUX
Description de l'action	La commune de LEVROUX souhaite améliorer le cadre de vie de sa population et soutenir l'ensemble des activités sportives et associatives de la commune. Dans ce cadre elle porte pour projet la rénovation et la réhabilitation de l'enceinte du stade.
Partenaires	Pays, Département, Etat
Coût prévisionnel	<b>Total : XXXXX € HT</b>
Plan de financement	Département (FAR) = 3 764 € (notifié) = X% <b>TOTAL = X% prévisionnel</b>
Calendrier	-
Indicateurs d'évaluation proposés	A venir

53

**Fiche Action**  
**Rénovation et extension de la piscine de Chabris**

Orientation stratégique n°2	Un territoire solidaire qui coopère
Mesure 4	Réduire les inégalités sociales et territoriales
Sous-mesure 3	Soutenir le maintien et le maillage des équipements et services sportifs
Maître d'ouvrage	Communauté de Communes CHABRIS PAYS DE BAZELLE
Description de l'action	<p>La piscine couverte de Chabris, équipement sportif et de loisirs a été édifiée en 1973. Elle témoigne du poids des années et doit faire l'objet de travaux de rénovation. Les travaux permettront de maintenir l'apprentissage de la natation sur le territoire, répondre aux besoins sportifs et de loisirs et développer l'attractivité du territoire.</p> <p>Ce projet concourt à une dynamique territoriale transversale :</p> <ul style="list-style-type: none"> <li>• Développer des activités sportives accessibles à tous</li> <li>• Développer l'apprentissage des activités sportives (natation obligatoire en primaire et collège).</li> <li>• Favoriser l'accueil et l'activité pour la jeunesse</li> <li>• Mettre en place des services aux populations</li> </ul>
Partenaires	Etat ; Conseil régional, Département,
Coût prévisionnel	€ HT
Plan de financement	Etat = 1 043 244,43 € (notifié) Région = 450 000 € (notifié) Département = Organismes publics =
Calendrier	Ouverture en octobre 2021
Indicateurs d'évaluation proposés	A venir

54

**Fiche Action**  
**Réfection de la surface du terrain de football de Chatillon-sur-Indre**

Orientation stratégique n°2	Un territoire solidaire qui coopère
Mesure 4	Réduire les inégalités sociales et territoriales
Sous-mesure 3	Soutenir le maintien et le maillage des équipements et services sportifs
Maître d'ouvrage	Commune de CHATILLON SUR INDRE
Description de l'action	La commune de Chatillon engage des travaux de réfection de la surface de jeu du terrain de football et d'une clôture en treillis soudé du stade Henri Cosnier
Partenaires	Etat ; Département ; SDEI
Coût prévisionnel	<b>Total : 66 188.52 € HT</b>
Plan de financement	Etat = 26 475,41 € (notifié) =40% <i>TOTAL = 40% prévisionnel</i>
Calendrier	
Indicateurs d'évaluation proposés	A venir

55

**Fiche Action**  
**Soutenir le développement et l'expression culturelle du territoire**

Orientation stratégique 2	Un territoire solidaire qui coopère
Mesure 4	Réduire les inégalités sociales et territoriales
Sous mesure 4	Soutenir le maintien et le maillage des équipements culturels
Maître d'ouvrage	Commune de VILLENTOIS FAVEROLLES EN BERRY
Description de l'action	La commune de Villentroy a organisé un concert de trompes de chasse, sonneurs et cornemuses en septembre 2021.
Partenaires	Etat ; Département ;
Coût prévisionnel	<b>Total = XXX €</b>
Plan de financement	Département (musique et théâtre au pays) = 1 250 € (notifié) = X% <b>TOTAL = XX%</b>
Calendrier	2021
Indicateurs d'évaluation proposés	A venir

56

**Fiche Action**  
**Rénovation de la guinguette de Chabris**

Orientation stratégique n°2	Un territoire solidaire qui coopère
Mesure 4	Réduire les inégalités sociales et territoriales
Sous-mesure 4	Soutenir le maintien et le maillage des équipements culturels
Maître d'ouvrage	Commune de CHABRIS
Description de l'action	La guinguette de Chabris située sur les bords du Cher a été rénovée en 2010. Elle est un lieu de vie, de fête et de lien social. La commune envisage des travaux de rénovation.
Partenaires	Pays, Département, Etat
Coût prévisionnel	<b>Total : XXXXX € HT</b>
Plan de financement	Département (FAR) = 9 389 € (notifié) = X% <b>TOTAL = X% prévisionnel</b>
Calendrier	-
Indicateurs d'évaluation proposés	A venir

57

**Fiche Action**  
**Rénovation des écoles municipales**

Orientation stratégique 2	Un territoire solidaire qui coopère
Mesure 5	Soutenir l'accueil de jeunes ménages et de familles
Sous mesure 1	Mettre en œuvre une politique de la petite enfance et enfance
Maître d'ouvrage	Commune de VINEUIL
Description de l'action	Dans le cadre de sa politique jeunesse et de services à la population, la Commune de VINEUIL enclenche des travaux aux écoles municipales
Partenaires	Etat ; Département ;
Coût prévisionnel	<b>Total = 11 974,00 €</b>
Plan de financement	Etat (DETR) = 7 184.39 € (notifié) = 60% <i>TOTAL = 60% prévisionnel</i>
Calendrier	
Indicateurs d'évaluation proposés	A venir

**Fiche Action**  
**Politique jeunesse dans les communes rurales**

Orientation stratégique 2	Un territoire solidaire qui coopère
Mesure 5	Soutenir l'accueil de jeunes ménages et de familles
Sous mesure 1	Mettre en œuvre une politique de la petite enfance et enfance
Maître d'ouvrage	Commune de POULAINES
Description de l'action	Dans le cadre de sa politique sociale et jeunesse, la commune de Poulaines souhaite acquérir du matériel scolaire.
Partenaires	État, Département
Coût prévisionnel	<b>Total : 2 364,90 € HT</b>
Plan de financement	DETR = 1 418.94 € (notifié) = 60% <i>TOTAL = 60% prévisionnel</i>
Calendrier	2021 – 2022
Indicateurs d'évaluation proposés	A venir

**Fiche Action**  
**Aménagement intérieur ALSH**

Orientation stratégique n°2	Un territoire solidaire qui coopère
Mesure 5	Soutenir l'accueil de jeunes ménages et de familles
Sous mesure 1	Mettre en œuvre une politique de la petite enfance et enfance
Maître d'ouvrage	Communauté de Communes CHATILLONNAIS-EN-BERRY
Description de l'action	<p>La structure d'accueil de la petite enfance (SAPE) et le relais d'assistance maternelle (RAM) se situaient rue Edouard Branly à proximité du bâtiment de l'ancienne école maternelle Jules Ferry. La surface allouée aux deux activités est devenue insuffisante. L'ALSH (Accueil de Loisirs Sans Hébergement) est installé dans la maison des associations. Malgré l'intérêt des locaux, la proximité du canal et l'espace ouvert ne donnent pas satisfaction quant à la pleine sécurité des enfants.</p> <p>Pour répondre aux besoins, et vu l'espace clos et sécuritaire du site, les élus ont décidé de transférer le RAM dans une partie du bâtiment Ferry et d'attribuer les espaces disponibles dudit bâtiment aux activités du centre de Loisirs (ALSH).</p> <p>Le bâtiment Ferry doit être adapté aux contraintes d'accès, d'usage et d'économie d'énergie.</p> <p>Les travaux à réaliser sont donc les suivants :</p> <ul style="list-style-type: none"> <li>• la mise en accessibilité du bâtiment : portillon et accès entrée ALSH, rampe d'accès entrée RAM, ascenseur pour accéder à l'étage,</li> <li>• réorganisation des sanitaires (ALSH et avec espaces PMR et reprise des écoulements vers le réseau d'eaux usées,</li> <li>• mise en propreté des salles (peintures murales et sols souples),</li> <li>• vestiaires avec douche à l'étage pour le personnel,</li> <li>• mise en sécurité de l'escalier de service et des fenêtres de l'étage.</li> </ul>
Partenaires	Etat ; CAF
Coût prévisionnel	<b>176 059 € HT</b>
Plan de financement	Etat = 70 424 € (sollicitée) CAF = 68 023 € (notifiée)

	<b>Total = 78%</b>
Calendrier	2021
Indicateurs d'évaluation proposés	A venir

**Fiche Action**  
**Développement des aires de loisirs**

Orientation stratégique n°2	Un territoire solidaire qui coopère
Mesure 5	Soutenir l'accueil de jeunes ménages et de familles
Sous-Mesure 2	Mettre en œuvre une politique de la jeunesse
Maître d'ouvrage	Commune de MENETOU SUR NAHON
Description de l'action	La commune de MENETOU SUR NAHON souhaite développer et améliorer son aire de loisirs. Cela nécessite l'achat de mobilier et de matériel.
Partenaires	Etat, Département,
Coût prévisionnel	<b>TOTAL = XXXX € HT</b>
Plan de financement	Département (FAR) = 2 799 € (notifié) = XXX% <b>TOTAL = XX%</b>
Calendrier	
Indicateurs d'évaluation proposés	A venir

62

**Fiche Action**  
**Poursuite des travaux d'aménagement de l'aire de loisirs de Fléré-la-Rivière**

Orientation stratégique n°2	Un territoire solidaire qui coopère
Mesure 5	Soutenir l'accueil de jeunes ménages et de familles
Sous-mesure 3	Soutenir la vie associative du monde rural, source de bien vivre et d'attractivité
Maître d'ouvrage	Commune de FLERE LA RIVIERE
Description de l'action	En 2015, le Conseil municipal, a décidé, pour des raisons d'ordre économique de fermer son camping. Le bâtiment ne répondait plus aux normes de sécurité.  Conscients des différents atouts de la commune et du site, le Conseil municipal a décidé de procéder à l'aménagement du site par une remise en force du terrain (terrassement, engazonnement, construction d'un préau, mise en place de lampadaires de faible consommation pour sécuriser l'espace et installations de mobiliers extérieurs tels que tables de pique-nique et bancs).  Il y sera également implanté des jeux pour les enfants. Le préau permettra d'organiser des spectacles et animations ainsi qu'un préau pour s'abriter et faire des animations pour les personnes âgées par exemple (associations du troisième âge et comité de fêtes).
Partenaires	Pays de Valençay en Berry, Préfecture, département
Coût prévisionnel	<b>Total : XXXXXXXXX € HT</b>
Plan de financement	Etat = / Département = 9 644 € (notifié) = XXX% <b>TOTAL = XX%</b>
<b>Calendrier</b>	
Indicateurs d'évaluation proposés	A venir

63

**Fiche Action**  
**Soutien et développement de la vie associative rurale**

Orientation stratégique n°2	Un territoire solidaire qui coopère
Mesure 5	Soutenir l'accueil de jeunes ménages et de familles
Sous-Mesure 3	Soutenir la vie associative du monde rural, source de bien vivre et d'attractivité
Maître d'ouvrage	Commune de PELLEVOISIN
Description de l'action	La commune de PELLEVOISIN finalise les travaux de réhabilitation de la salle de la gare, actuellement salle associative
Partenaires	Etat, Département,
Coût prévisionnel	<b>TOTAL = XXXX € HT</b>
Plan de financement	Département (FAR) = 25 468 € (notifié) = XXX% <b>TOTAL = XX%</b>
Calendrier	
Indicateurs d'évaluation proposés	A venir

64

**Fiche Action**  
**Aménagement d'une halle de loisirs**

Orientation stratégique n°2	Un territoire solidaire qui coopère
Mesure 5	Soutenir l'accueil de jeunes ménages et de familles
Sous-Mesure 3	Soutenir la vie associative du monde rural, source de bien vivre et d'attractivité
Maître d'ouvrage	Commune de SEMBLECAY
Description de l'action	Les lieux de convivialité et les lieux associatifs sont vitaux pour les communes rurales. Les habitants de ses communes sont par ailleurs très demandeurs de ces nouveaux lieux de rencontres au service de leur quotidien. La Commune de SEMBLECAY souhaite donc aménager une halle de loisirs
Partenaires	Pays de Valençay en Berry, Préfecture, département
Coût prévisionnel	<b>Total : 57 000 € HT</b>
Plan de financement	DETR = 17 100 € (notifié) = 30% Département (FAR) = 28 500 € (notifié) = 50% <b>TOTAL = 80%</b>
Calendrier	2021 – 2022
Indicateurs d'évaluation proposés	A venir

65



### Orientation stratégique 3

Un territoire en mouvement qui agit

- Mesure 1 : Encourager la transition énergétique
- Mesure 2 : S'adapter aux enjeux climatiques de demain et d'aujourd'hui
- Mesure 3 : S'engager dans la transition environnementale
- Mesure 4 : S'engager dans la préservation de l'eau et des milieux
- Mesure 5 : Encourager une innovation énergétique et écologique rurale

### Fiche Action

#### Remplacement des systèmes de chauffage énergivores

Orientation stratégique n°3	Un territoire en mouvement qui agit
Mesure 1	Encourager la transition énergétique
Sous-Mesure 1	Développer les énergies renouvelables thermiques et tenter de supprimer toutes les chaudières fuels des bâtiments publics
Maître d'ouvrage	Commune de MURS
Description de l'action	La commune de MURS s'est engagée dans des travaux de rénovation de ses logements communaux afin d'offrir le meilleur service à ses habitants. Dans un logement dit logement n°4, il convient de remplacer la chaudière trop énergivore
Partenaires	Etat, Département,
Coût prévisionnel	<b>TOTAL = 5 128.50,00 € HT</b>
Plan de financement	DSIL = 1 025,70 € (notifié) =20% DETR = 1 538,55 € (notifié) = 30% <b>TOTAL = 50% prévisionnel</b>
Calendrier	
Indicateurs d'évaluation proposés	A venir

**Fiche Action**  
**Remplacement de la chaudière fuel de la mairie**

Orientation stratégique n°3	Un territoire en mouvement qui agit
Mesure 1	Encourager la transition énergétique
Sous-mesure 1	Développer les énergies renouvelables thermiques et tenter de supprimer toutes les chaudières fuel des bâtiments publics
Maître d'ouvrage	Commune de BRETAGNE
Description de l'action	La Commune de BRETAGNE dans le cadre du décret tertiaire et des travaux d'amélioration des bâtiments publics souhaite remplacer la chaudière fuel de sa mairie
Partenaires	Pays de Valençay en Berry, Préfecture, département
Coût prévisionnel	<b>Total : 8 199 € HT</b>
Plan de financement	DSIL = 3 558,00 € notifié <i>Total = 44% prévisionnel</i>
Calendrier	2021
Indicateurs d'évaluation proposés	A venir

68

**Fiche Action**  
**Changement de la chaudière fuel de la mairie de Saint-Cyran-du-Jambot**

Orientation stratégique 3	Un territoire en mouvement qui agit
Mesure 1	Encourager la transition énergétique
Sous Mesure 1	Développer les énergies renouvelables thermiques et tenter de supprimer toutes les chaudières fuel dans les bâtiments publics
Maître d'ouvrage	Commune de SAINT CYRAN DU JAMBOT
Description de l'action	Remplacement de la chaudière à fioul de la mairie par une pompe à chaleur
Partenaires	Entreprise Bertucelli
Coût prévisionnel	<b>11 310 € H.T.</b>
Plan de financement	Département FAR : 3 900 € (notifié) Etat DETR : 5 200 € (notifié) <i>Total = 80%</i>
Calendrier	Courant 2022
Indicateurs d'évaluation proposés	A venir

69

**Fiche Action**  
**Isolation et réfection de l'accueil de la mairie d'Arpheilles**

Orientation stratégique n°3	Un territoire en mouvement qui agit
Mesure 1	Encourager la transition énergétique
Sous-mesure 2	Anticiper le décret tertiaire et isoler l'ensemble des bâtiments publics
Maître d'ouvrage	Commune d'ARPHEUILLES
Description de l'action	La Commune d'Arpheilles souhaite engager des travaux de réhabilitation de sa mairie qui concoure aux économies d'énergie. Les travaux portant sur l'isolation, la ventilation et le changement des menuiseries permettent de réduire la consommation énergétique de 72 kWhep/m2/an.
Partenaires	Pays de Valençay en Berry, Préfecture, département
Coût prévisionnel	<b>Total : 75 683,40 € HT</b>
Plan de financement	DETR = 16 657,49 € (notifié) = 22% Région (CRST) = 11 000,00 € (notifié) = 14% Département = 15 141,00 € (notifié) = 20% <b>TOTAL = 56%</b>
Calendrier	2020 – 2022
Indicateurs d'évaluation proposés	A venir

70

**Fiche Action**  
**Travaux de rénovation énergétique dans les bâtiments publics**

Orientation stratégique n°3	Un territoire en mouvement qui agit
Mesure 1	Encourager la transition énergétique
Sous-mesure 2	Anticiper le décret tertiaire et isoler l'ensemble des bâtiments publics
Maître d'ouvrage	Commune de LEVROUX
Description de l'action	La Commune de LEVROUX s'est engagée dans des travaux d'envergure autour de son école portant principalement sur une approche énergétique, écologique et social pour le bien-être des enfants.
Partenaires	Pays de Valençay en Berry, Préfecture, département, ADEME
Coût prévisionnel	<b>Total : 748 820,33 € HT</b>
Plan de financement	DETR = 205 947,43 € (notifié) = 29% DSIL (RT) = 205 948,14 (notifié) = 29% FNADT = 19 327,16 € (notifié) = 2% Département (FAR) = 47 454 € = 6% ADEME (COT du Pays) = dossier en cours d'instruction <b>TOTAL = 66% prévisionnel</b>
Calendrier	2021 - 2022
Indicateurs d'évaluation proposés	A venir

71

**Fiche Action**  
**Rénovation énergétique des bâtiments communaux**

Orientation stratégique n°3	Un territoire en mouvement qui agit
Mesure 1	Encourager la transition énergétique
Sous-mesure 2	Anticiper le décret tertiaire et isoler l'ensemble des bâtiments publics
Maître d'ouvrage	Commune de LA VERNELLE
Description de l'action	La commune de LA VERNELLE engage des travaux de rénovation énergétique sur sa salle communale
Partenaires	Pays de Valençay en Berry, Préfecture, département
Coût prévisionnel	<b>Total : 36 292,00 € HT</b>
Plan de financement	DETR = 18 146,32 € (notifié) = 50% <i>TOTAL = 50% prévisionnel</i>
Calendrier	2021 – 2022
Indicateurs d'évaluation proposés	A venir

72

**Fiche Action**  
**Rénovation des bâtiments communaux**

Orientation stratégique n°3	Un territoire en mouvement qui agit
Mesure 1	Encourager la transition énergétique
Sous-mesure 2	Anticiper le décret tertiaire et isoler l'ensemble des bâtiments publics
Maître d'ouvrage	Commune de LANGE
Description de l'action	La commune de LANGE souhaite engager des travaux de ravalement de la façade avant de sa mairie
Partenaires	Pays de Valençay en Berry, Préfecture, département
Coût prévisionnel	<b>Total : 15 402,60 € HT</b>
Plan de financement	DETR = 7 701,30 € (notifié) = 50% <i>TOTAL = 50% prévisionnel</i>
Calendrier	2021 – 2022
Indicateurs d'évaluation proposés	A venir

73

**Fiche Action**  
**Réhabilitation de bâtiments communaux**

Orientation stratégique n°3	Un territoire en mouvement qui agit
Mesure 1	Encourager la transition énergétique
Sous-mesure 2	Anticiper le décret tertiaire et isoler l'ensemble des bâtiments publics
Maître d'ouvrage	Commune de LUCAY LE MALE
Description de l'action	La Commune de LUCAY LE MALE souhaite enclencher un programme de restauration des bâtiments communaux
Partenaires	Pays de Valençay en Berry, Préfecture, département
Coût prévisionnel	<b>Total : XXXX € HT</b>
Plan de financement	Département (FAR 2021) = 11 393 € (notifié) = XXX% <b>TOTAL = XXX%</b>
<b>Calendrier</b>	
Indicateurs d'évaluation proposés	A venir

74

**Fiche Action**  
**Réfection des bâtiments communaux**

Orientation stratégique n°3	Un territoire en mouvement qui agit
Mesure 1	Encourager la transition énergétique
Sous-mesure 2	Anticiper le décret tertiaire et isoler l'ensemble des bâtiments publics
Maître d'ouvrage	Commune de VALENCAY
Description de l'action	La commune de Valençay s'est engagée dans un projet d'envergure de rénovation de sa salle des fêtes, qu'il convient de compléter par la réfection de la toiture.
Partenaires	État, Département
Coût prévisionnel	<b>Total : XXXXXXXX € HT</b>
Plan de financement	Département (FAR) = 34 606 € (notifié) = XX% <b>TOTAL = XXX% prévisionnel</b>
<b>Calendrier</b>	
Indicateurs d'évaluation proposés	A venir

75

**Fiche Action**  
**Rénovation énergétique des bâtiments communaux**

Orientation stratégique n°3	Un territoire en mouvement qui agit
Mesure 1	Encourager la transition énergétique
Sous-mesure 2	Anticiper le décret tertiaire et isoler l'ensemble des bâtiments publics
Maître d'ouvrage	Commune de VILLEGOUIN
Description de l'action	La commune de VILLEGOUIN souhaite enclencher des travaux de rénovation énergétique de ses bâtiments communaux
Partenaires	Etat ; Département ;
Coût prévisionnel	<b>Total = 55 635,82 €</b>
Plan de financement	Etat (DSIL) = 27 817,91 € (notifié) = 50% <b>TOTAL = 50% prévisionnel</b>
Calendrier	
Indicateurs d'évaluation proposés	A venir

76

**Fiche Action**  
**Rénovation énergétique des bâtiments communaux**

Orientation stratégique n°3	Un territoire en mouvement qui agit
Mesure 1	Encourager la transition énergétique
Sous-mesure 2	Anticiper le décret tertiaire et isoler l'ensemble des bâtiments publics
Maître d'ouvrage	Commune de VINEUIL
Description de l'action	La commune de VINEUIL souhaite enclencher des travaux de rénovation thermique et d'isolation de la salle Saint-Vincent.
Partenaires	Etat ; Département ;
Coût prévisionnel	<b>Total = 60 666,00 €</b>
Plan de financement	Etat (DETR) = 12 133,00 € (notifié) = 20% Etat (DSIL) = 36 399,60 € (notifié) = 60% <b>TOTAL = 80%</b>
Calendrier	
Indicateurs d'évaluation proposés	A venir

77

**Fiche Action**  
**Rénovation des bâtiments publics**

Orientation stratégique n°3	Un territoire en mouvement qui agit
Mesure 1	Encourager la transition énergétique
Sous-mesure 2	Anticiper le décret tertiaire et isoler l'ensemble des bâtiments publics
Maître d'ouvrage	Commune de MENETOU SUR NAHON
Description de l'action	En vue de faire des économies d'énergie et d'améliorer le village, la commune de MENETOU SUR NAHON engage des travaux sur les toitures des bâtiments communaux
Partenaires	Etat, Département,
Coût prévisionnel	<b>TOTAL = 14 187.00 € HT</b>
Plan de financement	DETR/DSIL = 3 546,75 € (Notifié) =25% Département (FAR) = 7 802 € (notifié) = 53% <b>TOTAL = 78%</b>
Calendrier	
Indicateurs d'évaluation proposés	A venir

78

**Fiche Action**  
**Rénovation énergétique de la mairie de Valençay**

Orientation stratégique n°3	Un territoire en mouvement qui agit
Mesure 1	Encourager la transition énergétique
Sous-mesure 2	Anticiper le décret tertiaire et isoler l'ensemble des bâtiments publics
Maître d'ouvrage	Commune de VALENCAY
Description de l'action	La commune de Valençay s'est engagée dans un projet d'envergure de rénovation de sa mairie afin d'améliorer le confort de tous et principalement de faire des économies d'énergie. Dans le cadre de ce projet, des travaux de rénovation thermique doivent être enclenchés sur la façade nord de la partie contemporaine de l'hôtel de ville et modifier l'éclairage des salles de réunion.
Partenaires	État, Département
Coût prévisionnel	<b>Total : 61 536.05 € HT</b>
Plan de financement	Etat (DETR) = 30 768,03 € (notifié) = 50 % Département (FAR) = 5 400 € (notifié) = 8% <b>TOTAL = 58% prévisionnel</b>
Calendrier	
Indicateurs d'évaluation proposés	A venir

79

**Fiche Action**  
**Réhabilitation de bâtiments communaux**

Orientation stratégique n°3	Un territoire en mouvement qui agit
Mesure 1	Encourager la transition énergétique
Sous-mesure 2	Anticiper le décret tertiaire et isoler l'ensemble des bâtiments publics
Maître d'ouvrage	Commune de LUCAY LE MALE
Description de l'action	La Commune de LUCAY LE MALE souhaite enclencher un programme de restauration des bâtiments communaux
Partenaires	Pays de Valençay en Berry, Préfecture, département
Coût prévisionnel	<b>Total : XXXX € HT</b>
Plan de financement	Département (FAR 2021) = 11 393 € (notifié) = XXX% <i>TOTAL = XXX%</i>
<b>Calendrier</b>	
Indicateurs d'évaluation proposés	A venir

80

**Fiche Action**  
**Ravalement des façades de la mairie**

Orientation stratégique n°3	Un territoire en mouvement qui agit
Mesure 1	Encourager la transition énergétique
Sous-mesure 2	Anticiper le décret tertiaire et isoler l'ensemble des bâtiments publics
Maître d'ouvrage	Commune de CLION
Description de l'action	La commune de Clion dans le cadre d'un projet de réhabilitation et d'amélioration paysagère de son centre-Bourg souhaite engager des travaux de ravalement des façades de la mairie
Partenaires	État, Département
Coût prévisionnel	<b>41 210 € HT</b>
Plan de financement	Etat (DETR et DSIL) = 46 966,15 € (notifié) = 41.17 % <i>TOTAL = 41% prévisionnel</i>
<b>Calendrier</b>	
Indicateurs d'évaluation proposés	A venir

81



**Fiche Action**  
**Rénovation de l'éclairage public de Fléré-la-Rivière**

Orientation stratégique n°3	Un territoire en mouvement qui agit
Mesure 1	Encourager la transition énergétique
Sous-mesure 3	Rénover l'éclairage public obsolète et énergivore
Maître d'ouvrage	Commune de FLERE LA RIVIERE
Description de l'action	La commune de FLERE LA RIVIERE engage des travaux de rénovation de son éclairage public par tranche en vue de faire des économies d'énergie
Partenaires	État, Département
Coût prévisionnel	<b>37 830 € HT</b>
Plan de financement	Etat (DETR et DSIL) = 15 132 € (notifié) = 40 % <i>TOTAL = 40% prévisionnel</i>
Calendrier	
Indicateurs d'évaluation proposés	A venir

82

**Fiche Action**  
**Améliorer et sécuriser l'éclairage public**

Orientation stratégique n°3	Un territoire en mouvement qui agit
Mesure 1	Encourager la transition énergétique
Sous-mesure 3	Rénover l'éclairage public obsolète et énergivore
Maître d'ouvrage	Commune de SELLES SUR NAHON
Description de l'action	La commune de SELLES SUR NAHON souhaite installer des lampadaires solaires afin de déployer son éclairage public et sécuriser l'ensemble de la commune.
Partenaires	Etat, Département,
Coût prévisionnel	<b>TOTAL = XXXX € HT</b>
Plan de financement	Département (FAR) = 2 552 € (notifié) = XXX% <i>TOTAL = XX%</i>
Calendrier	
Indicateurs d'évaluation proposés	A venir

83

**Fiche Action**  
**Travaux d'investissement sur l'éclairage public**

Orientation stratégique n°3	Un territoire en mouvement qui agit
Mesure 1	Encourager la transition énergétique
Sous-mesure 3	Rénover l'éclairage public obsolète et énergivore
Maître d'ouvrage	Commune de PELLEVOISIN
Description de l'action	La commune de PELLEVOISIN engage des travaux de rénovation de son éclairage public. Elle engage notamment des travaux de mise en sécurité par enfouissement des réseaux électriques et de l'éclairage public
Partenaires	État, Département
Coût prévisionnel	<b>Total : 23 515 € HT</b>
Plan de financement	DETR = 9 406 € (notifié) = 40% <i>TOTAL = 40% prévisionnel</i>
Calendrier	2021 – 2022
Indicateurs d'évaluation proposés	A venir

84

**Fiche Action**  
**Travaux de rénovation de l'éclairage public**

Orientation stratégique n°3	Un territoire en mouvement qui agit
Mesure 1	Encourager la transition énergétique
Sous-mesure 3	Rénover l'éclairage public obsolète et énergivore
Maître d'ouvrage	Commune de LEVROUX
Description de l'action	La commune de Chatillon engage des travaux de rénovation de son éclairage public par tranche en vue de faire des économies d'énergie
Partenaires	État, Département
Coût prévisionnel	<b>Total : 85 463.50 € HT</b>
Plan de financement	DETR = 34 185.40 € (notifié) = 40% <i>TOTAL = 40% prévisionnel</i>
Calendrier	
Indicateurs d'évaluation proposés	A venir

85

**Fiche Action**  
**Travaux de rénovation de l'éclairage public**

Orientation stratégique n°3	Un territoire en mouvement qui agit
Mesure 1	Encourager la transition énergétique
Sous-mesure 3	Rénover l'éclairage public obsolète et énergivore
Maître d'ouvrage	Commune de PALLUAU SUR INDRE
Description de l'action	La commune de Palluaux sur Indre engage des travaux de rénovation de son éclairage public par tranche en vue de faire des économies d'énergie. Réalisé par tranches de rues successives, il s'agit de la rue de la gare et rue des Varennes
Partenaires	État, Département
Coût prévisionnel	<b>Total : 16 095 € HT</b>
Plan de financement	DETR = 6 438 € (notifié) = 40% DSIL = 6 438 € (notifié) = 40% <b>TOTAL = 80%</b>
Calendrier	2021 – 2022
Indicateurs d'évaluation proposés	A venir

**Fiche Action**  
**Rénovation éclairage public après dissimulation des réseaux**

Orientation stratégique 3	Un territoire en mouvement qui agit
Sous-Mesure 1	Encourager la transition énergétique
Mesure 3	Rénover l'éclairage public obsolète et énergivore
Maître d'ouvrage	Commune D'ÉCUEILLÉ
Description de l'action	<ul style="list-style-type: none"> <li>Faire disparaître tous les fils aériens par l'enfouissement.</li> <li>Rénover l'éclairage public pour optimiser l'éclairage.</li> <li>Réduire la consommation énergétique grâce aux leds.</li> </ul>
Partenaires	SDEI ; État
Coût	<b>57 543.00 € + honoraires</b>
Plan de financement	Etat = 40% (sollicité) <b>Total = 40% prévisionnel</b>
Calendrier	1 <sup>er</sup> semestre 2022
Indicateurs d'évaluation proposés	A venir

<b>Fiche Action</b>	
<b>Travaux de rénovation de l'éclairage public</b>	
<b>Orientation stratégique n°3</b>	<b>Un territoire en mouvement qui agit</b>
Mesure 1	Encourager la transition énergétique
Sous-mesure 3	Rénover l'éclairage public obsolète et énergivore
Maître d'ouvrage	Commune de VALENÇAY
Description de l'action	La commune de Valençay engage des travaux de rénovation de son éclairage public, réalisé par tranches, en vue de faire des économies d'énergie
Partenaires	État, Département
Coût	<b>Total : 41 433,92 € HT</b>
Plan de financement	Etat = 16 573,57 € (notifié) = 40% <i>Total = 40% prévisionnel</i>
Calendrier	Travail commencé en octobre 2021
Indicateurs d'évaluation proposés	A venir

88

<b>Fiche Action</b>	
<b>Acquisition de récupérateurs d'eau de pluie</b>	
<b>Orientation stratégique n°3</b>	<b>Un territoire en mouvement qui agit</b>
Mesure 2	S'adapter aux enjeux climatiques de demain et d'aujourd'hui
Sous-mesure 1	Promouvoir la récupération et la gestion respectueuse de l'eau
Maître d'ouvrage	Commune de LA VERNELLE
Description de l'action	La municipalité a pour objectif de favoriser les pratiques de gestion favorables à la biodiversité et de mettre en œuvre les mesures de préservation nécessaires. Dans un objectif de réduction des prélèvements des eaux, la commune envisage l'acquisition de quatre citernes de récupération des eaux de pluie.
Partenaires	État, Région, Département
Coût	<b>Total : 18 295,26 € HT</b>
Plan de financement	Agence de l'eau = 7 318,10 € (notifié) Région (CRST) = 7300 € (notifié) <i>Total = 80%</i>
Calendrier	2021
Indicateurs d'évaluation proposés	A venir

89

**Fiche Action**  
**Acquisition de récupérateurs d'eau de pluie**

Orientation stratégique n°3	Un territoire en mouvement qui agit
Mesure 2	S'adapter aux enjeux climatiques de demain et d'aujourd'hui
Sous-mesure 1	Promouvoir la récupération et la gestion respectueuse de l'eau
Maître d'ouvrage	Commune de PALLUAU SUR INDRE
Description de l'action	La municipalité a pour objectif de favoriser les pratiques de gestion favorables à la biodiversité et de mettre en œuvre les mesures de préservation nécessaires. Dans un objectif de réduction des prélèvements des eaux, la commune envisage l'acquisition de récupérateurs d'eau de pluie
Partenaires	État, Région, Département
Coût	<b>Total : 8 533,66 € HT</b>
Plan de financement	Agence de l'eau = 3 413,46 € (notifié) Région (CRST) = 3 400,00 € (notifié) <i>Total = 80%</i>
Calendrier	2021
Indicateurs d'évaluation proposés	A venir

**Fiche Action**  
**Acquisition de récupérateurs d'eau de pluie**

Orientation stratégique n°3	Un territoire en mouvement qui agit
Mesure 2	S'adapter aux enjeux climatiques de demain et d'aujourd'hui
Sous-mesure 1	Promouvoir la récupération et la gestion respectueuse de l'eau
Maître d'ouvrage	Commune de LEVROUX
Description de l'action	La municipalité a pour objectif de favoriser les pratiques de gestion favorables à la biodiversité et de mettre en œuvre les mesures de préservation nécessaires. Dans un objectif de réduction des prélèvements des eaux, la commune envisage l'acquisition de récupérateurs d'eau de pluie
Partenaires	État, Région, Département
Coût	<b>Total : 5 740,71 € HT</b>
Plan de financement	Agence de l'eau = 2 296,28 € (notifié) Région (CRST) = 2 200,00 € (notifié) <i>Total = 80%</i>
Calendrier	2021
Indicateurs d'évaluation proposés	A venir

**Fiche Action**  
**Acquisition de récupérateurs d'eau de pluie**

Orientation stratégique n°3	Un territoire en mouvement qui agit
Mesure 2	S'adapter aux enjeux climatiques de demain et d'aujourd'hui
Sous-mesure 1	Promouvoir la récupération et la gestion respectueuse de l'eau
Maître d'ouvrage	Commune de VILLENTOIS FAVEROLLES
Description de l'action	La municipalité a pour objectif de favoriser les pratiques de gestion favorables à la biodiversité et de mettre en œuvre les mesures de préservation nécessaires. Dans un objectif de réduction des prélèvements des eaux, la commune envisage l'acquisition de récupérateurs d'eau de pluie
Partenaires	État, Région, Département
Coût	<b>Total : 14 297,45 € HT</b>
Plan de financement	Agence de l'eau = 5 718,98 € (notifié) Région (CRST) = 5 700,00 € (notifié) <b>Total = 80%</b>
Calendrier	2021
Indicateurs d'évaluation proposés	A venir

92

**Fiche Action**  
**Aménagement – préservation d'une zone humide en bordure de la Tourmente appelée Coulée Verte – Tranche 1**

Orientation stratégique n°3	Un territoire en mouvement qui agit
Mesure 3	S'engager dans la transition environnementale
Sous-Mesure 1	Poursuivre la mise en œuvre de la trame verte et bleue
Maître d'ouvrage	Commune de LUCAY LE MALE
Description de l'action	La commune de Luçay-le-Mâle a acquis en 2017 un fond de vallée situé de part et d'autre du Modon. D'un seul tenant, l'ensemble compte 14,5 ha et 16 parcelles. Son objectif est triple : <ul style="list-style-type: none"> <li>Protéger, restaurer et valoriser la biodiversité du site. Ce dernier a été placé en cœur de biodiversité dans le cadre de l'étude TVB du Pays de Valençay en Berry</li> <li>Maintenir l'activité élevage en passant un contrat avec un éleveur de la commune.</li> <li>Créer une liaison entre le bourg et la gare d'une part, le reste du territoire communal d'autre part, sachant que tous ces lieux portent aussi d'autres éléments du patrimoine, de biodiversité, ....</li> </ul>
Partenaires	État, Région, Département, Pays
Coût prévisionnel	<b>34 008,59 €</b>
Plan de financement	Région CRST = 11 500,00 € (notifié) Etat (TEPCV) = 5 416,50 € (notifié) <b>Total = 50%</b>
Calendrier	2018 -2022
Indicateurs d'évaluation proposés	A venir

93

**Fiche Action**  
**Achat d'un tracteur tondeuse**

Orientation stratégique n°3	Un territoire en mouvement qui agit
Mesure 3	S'engager dans la transition environnementale
Sous-mesure 3	Soutenir la préservation de la nature « ordinaire », source de biodiversité naturelle
Maître d'ouvrage	Commune de BOUGES LE CHATEAU
Description de l'action	La Commune de BOUGES LE CHATEAU dans le cadre de la gestion de ses espaces verts et de sa démarche zéro pesticide souhaite acquérir un tracteur-tondeuse
Partenaires	Pays de Valençay en Berry, Préfecture, département
Coût prévisionnel	<b>Total : 13 000 € HT</b>
Plan de financement	DETR = 2 600 € (notifié) = 20% Département (FAR 2021) = 2 600 € (notifié) = 20% <b>TOTAL = 40% prévisionnel</b>
Calendrier	2021 -2022
Indicateurs d'évaluation proposés	A venir

94

**Fiche Action**  
**Aménagement de l'étang communal de Rouvres les Bois**

Orientation stratégique n°3	Un territoire en mouvement qui agit
Mesure 3	S'engager dans la transition environnementale
Sous-Mesure 3	Soutenir la préservation de la nature "ordinaire" source de biodiversité naturelle
Maître d'ouvrage	Commune de ROUVRES LES BOIS
Description de l'action	Le Boischaud Nord est marqué par une diversité naturelle et paysagère « classique » qu'il convient de préserver. La commune de Rouvres-les-bois possède un étang communal lieu de convivialité, de tourisme, de sport de nature mais également de biodiversité. Afin de préserver tous ces atouts, la commune s'engage dans un aménagement d'un parcours de santé et d'un ponton de pêche
Partenaires	État, Département
Coût prévisionnel	<b>Total : 21 322,00 € HT</b>
Plan de financement	DETR = 8 528,79 € (notifié) = 40% Département (FAR) = 8 329 € (notifié) = 39% <b>TOTAL = 79%</b>
Calendrier	2021 – 2022
Indicateurs d'évaluation proposés	A venir

95

**Fiche Action**  
**Achat d'un broyeur d'accotement**

Orientation stratégique n°3	Un territoire en mouvement qui agit
Mesure 3	S'engager dans la transition environnementale
Sous-mesure 3	Soutenir la préservation de la nature « ordinaire », source de biodiversité naturelle
Maître d'ouvrage	Commune de SAINT CYRAN DU JAMBOT
Description de l'action	La Commune de SAINT CYRAN DU JAMBOT dans le cadre de la gestion de ses espaces verts et de sa démarche zéro pesticide souhaite acquérir un broyeur d'accotement
Partenaires	Pays de Valençay en Berry, Préfecture, département
Coût prévisionnel	<b>Total : 8 414 € HT</b>
Plan de financement	DETR = 1 682.80 € (notifié) = 20% <i>TOTAL = 20% prévisionnel</i>
Calendrier	2021 – 2022
Indicateurs d'évaluation proposés	A venir

96

**Fiche Action**  
**Achat d'un broyeur d'accotement**

Orientation stratégique n°3	Un territoire en mouvement qui agit
Mesure 3	S'engager dans la transition environnementale
Sous-mesure 3	Soutenir la préservation de la nature « ordinaire », source de biodiversité naturelle
Maître d'ouvrage	Commune de HEUGNES
Description de l'action	La Commune de HEUGNES dans le cadre de la gestion de ses espaces verts souhaite acquérir un broyeur d'accotement
Partenaires	Pays de Valençay en Berry, Préfecture, département
Coût prévisionnel	<b>Total : XXXX € HT</b>
Plan de financement	Département (FAR 2021) = 8 650 € (notifié) = XXX% <i>TOTAL = XXX%</i>
<b>Calendrier</b>	
Indicateurs d'évaluation proposés	A venir

97



**Fiche Action**  
**Achat d'une épareuse**

Orientation stratégique n°3	Un territoire en mouvement qui agit
Mesure 3	S'engager dans la transition environnementale
Sous-mesure 3	Soutenir la préservation de la nature « ordinaire », source de biodiversité naturelle
Maître d'ouvrage	Commune de GEHEE
Description de l'action	La Commune de GEHEE dans le cadre de la gestion de ses espaces verts souhaite acquérir une épareuse
Partenaires	Pays de Valençay en Berry, Préfecture, département
Coût prévisionnel	<b>TOTAL : XXXX € HT</b>
Plan de financement	Département (FAR 2021) = 16 800 € (notifié) = XXX% <b>TOTAL = XXX%</b>
<b>Calendrier</b>	
Indicateurs d'évaluation proposés	A venir

98

**Fiche Action**  
**Améliorer les systèmes d'assainissement**

Orientation stratégique n°3	Un territoire en mouvement qui agit
Mesure 4	S'engager dans la préservation de l'eau et des milieux
Sous-Mesure 2	Améliorer les schémas d'assainissement notamment les assainissements autonomes vieillissants
Maître d'ouvrage	Commune de PALLUAU SUR INDRE
Description de l'action	La commune de PALLUAU souhaite réaliser une étude diagnostic de son système d'assainissement.
Partenaires	Etat, Département,
Coût prévisionnel	<b>TOTAL = XXXXX € HT</b>
Plan de financement	Département (assainissement des bourgs ruraux) = 8 109 € (notifié) <b>TOTAL = XX% prévisionnel</b>
<b>Calendrier</b>	
Indicateurs d'évaluation proposés	A venir

99

**Fiche Action**  
**Améliorer les systèmes d'assainissement**

Orientation stratégique n°3	Un territoire en mouvement qui agit
Mesure 4	S'engager dans la préservation de l'eau et des milieux
Sous-Mesure 2	Améliorer les schémas d'assainissement notamment les assainissements autonomes vieillissants
Maître d'ouvrage	Commune de LA VERNELLE
Description de l'action	La commune de LA VERNELLE souhaite réaliser une étude diagnostic de son système d'assainissement.
Partenaires	Etat, Département,
Coût prévisionnel	<b>TOTAL = XXXXX € HT</b>
Plan de financement	Département (assainissement des bourgs ruraux) = 15 507 € (notifié) <b>TOTAL = XX% prévisionnel</b>
Calendrier	
Indicateurs d'évaluation proposés	A venir

100

**Fiche Action**  
**Améliorer les systèmes d'assainissement**

Orientation stratégique n°3	Un territoire en mouvement qui agit
Mesure 4	S'engager dans la préservation de l'eau et des milieux
Sous-Mesure 2	Améliorer les schémas d'assainissement notamment les assainissements autonomes vieillissants
Maître d'ouvrage	Commune de VICQ SUR NAHON
Description de l'action	La commune de VICQ SUR NAHON souhaite réaliser une étude diagnostic de son système d'assainissement.
Partenaires	Etat, Département,
Coût prévisionnel	<b>TOTAL = XXXXX € HT</b>
Plan de financement	Département (assainissement des bourgs ruraux) = 15 462 € (notifié) <b>TOTAL = XX% prévisionnel</b>
Calendrier	
Indicateurs d'évaluation proposés	A venir

101

**Fiche Action**  
**Améliorer les systèmes d'assainissement**

Orientation stratégique n°3	Un territoire en mouvement qui agit
Mesure 4	S'engager dans la préservation de l'eau et des milieux
Sous-Mesure 2	Améliorer les schémas d'assainissement notamment les assainissements autonomes vieillissants
Maître d'ouvrage	Commune de VICQ SUR NAHON
Description de l'action	La commune de VICQ SUR NAHON engage des travaux d'extension de son réseau d'assainissement
Partenaires	Etat, Département,
Coût prévisionnel	<b>TOTAL = XXXXX € HT</b>
Plan de financement	Département (assainissement des bourgs ruraux) = 3360 € (notifié) <b>TOTAL = XX% prévisionnel</b>
Calendrier	
Indicateurs d'évaluation proposés	A venir

**Orientation transversale**

- Mettre en œuvre des programmes d'urbanisme et des projets de territoire au service du développement du territoire

### Fiche Action

#### Animer le projet de territoire du Pays de Valençay en Berry

<b>Orientation stratégique transversale</b>	<b>Mettre en œuvre des programmes d'urbanisme et des projets de territoires au service du développement de territoire</b>
Maître d'ouvrage	Syndicat mixte du PAYS DE VALENCAY EN BERRY
Description de l'action	Afin d'animer le projet de territoire du pays de Valençay en Berry et de coordonner les projets qui concourent à la stratégie, le syndicat Mixte recrute un chef de projet sur un contrat de 2 ans.
Partenaires	Etat ; Département ;
Coût prévisionnel	<b>Total = 80 000 €</b>
Plan de financement	Etat (FNADT) = 60 000 € (notifié) = 75% <b>TOTAL = 75%</b>
Calendrier	2022 - 2023
Indicateurs d'évaluation proposés	A venir

#### Annexe 4 – Maquette financière

\*\*\*\*\*

Description	Mesure	Fiche n°	Projet	Maitre d'ouvrage	Coût du projet HT	Etat	Région	Département	Autres financeurs	
<b>Orientation n°1 - Un territoire actif qui s'affirme</b>										
Acompagner les acteurs économiques et encourager la création d'emplois locaux	Mettre en œuvre une politique d'accompagnement et encourager le développement des entreprises et des territoires	1.1.1	Création d'une pépinière tertiaire à Chabris et espace coworking	CCCFP	209 720,97 €	184 836,00 €	120 754,41 €			51%
Acompagner les acteurs économiques et encourager la création d'emplois locaux	Mettre en œuvre une politique d'accompagnement et encourager le développement des entreprises et des territoires	1.1.1	Requalification de la ZA de Vivignac	CCCFP	1 080 935,54 €	184 836,00 €	311 600,00 €			46%
Acompagner les acteurs économiques et encourager la création d'emplois locaux	Mettre en œuvre une politique d'accompagnement et encourager le développement des entreprises et des territoires	1.1.1	Création d'un atelier relais à Luviers	CCOPEL	101 220,74 €	95 224,00 €	88 800,00 €	7 447,10 €		31%
Acompagner les acteurs économiques et encourager la création d'emplois locaux	Mettre en œuvre une politique d'accompagnement et encourager le développement des entreprises et des territoires	1.1.2	Installation d'un multiservice	Chaba		46 750,00 €				50%
Acompagner les acteurs économiques et encourager la création d'emplois locaux	Mettre en œuvre une politique d'accompagnement et encourager le développement des entreprises et des territoires	1.1.2	Amélioration de l'épicerie de Villereaux	Militerais - Focvelles en Berry	?			13 922,00 €		?
Acompagner les acteurs économiques et encourager la création d'emplois locaux	Mettre en œuvre une politique d'accompagnement et encourager le développement des entreprises et des territoires	1.1.2	Rénovation et amélioration du restaurant de Moulins	Moulins sur Clignon	38 640,00 €	19 319,14 €		9 905,00 €		32%
Developper la production et la consommation d'énergie locale	Mettre en œuvre un programme alimentaire de territoire	1.1.3	Mettre en œuvre un programme alimentaire de territoire	Payis de Valençay en Berry	119 432,40 €	83 595,68 €				32%
Mettre en œuvre une politique d'accompagnement et encourager le développement des entreprises et des territoires	Mettre en œuvre une politique d'accompagnement et encourager le développement des entreprises et des territoires	1.1.3	Création d'une pépinière tertiaire à Chabris et espace coworking	CCCFP	209 720,97 €	184 836,00 €	120 754,41 €			32%
Valoriser les ressources touristiques du territoire, comme ressource économique non délocalisable	Mettre en œuvre et coordonner une politique de tourisme de masse	1.4.2	Développement du tourisme de randonnée pédestre - Benjamin Balthé	CCCV	15 210,00 €		1 800,00 €			22%
Valoriser les ressources touristiques du territoire, comme ressource économique non délocalisable	Structurer le développement des sites touristiques	1.4.3	Création d'une galerie d'artisans et d'artsanats	Pelleau sur Nohon	70 782,00 €	28 212,00 €				40%
Valoriser les ressources touristiques du territoire, comme ressource économique non délocalisable	Structurer le développement des sites touristiques	1.4.3	Développement du train touristique du Bas Berry	Syndicat Mixte de train touristique	20 520,28 €	20 255,00 €				20%
Mettre en œuvre une politique d'accompagnement et encourager le développement des entreprises et des territoires	Rehabiliter les centres-bourgs	1.5.1	Rehabilitation du centre-bourg de Moulins	Moulins sur Clignon	70 983,00 €	17 522,00 €				25%
Mettre en œuvre une politique d'accompagnement et encourager le développement des entreprises et des territoires	Rehabiliter les centres-bourgs	1.5.1	Mise en valeur des rues du quartier historique du vent Courtil	Quatril	141 130,4 €	15 948,0 €				25%
Mettre en œuvre une politique d'accompagnement et encourager le développement des entreprises et des territoires	Rehabiliter les centres-bourgs	1.5.1	Rehabilitation du centre-bourg (abard de la mairie d'Escaillé)	Quatril	?			23 020,00 €		25%
Mettre en œuvre une politique d'accompagnement et encourager le développement des entreprises et des territoires	Rehabiliter les centres-bourgs	1.5.1	Construction de halles municipales à Saint Médard	Saint Médard	?			9 022,00 €		?
Mettre en œuvre une politique d'accompagnement et encourager le développement des entreprises et des territoires	Rehabiliter les centres-bourgs	1.5.1	Création d'un jardin paysan et réactivation d'une échelle	Moré-la-Rivière	24 321,09 €	-	9 700,00 €	8 040,00 €		37%
Mettre en œuvre une politique d'accompagnement et encourager le développement des entreprises et des territoires	Rehabiliter les centres-bourgs	1.5.2	Rénovation du mur du cimetière de Clairé du Bois	Clairé du Bois	10 488,96 €	1 148,03 €		7 347,00 €		48%
Mettre en œuvre une politique d'accompagnement et encourager le développement des entreprises et des territoires	Rehabiliter les centres-bourgs	1.5.2	Rénovation du mur du cimetière de Clairé du Bois	Nal Fouzon	8 576,00 €	1 418,94 €				17%
Mettre en œuvre une politique d'accompagnement et encourager le développement des entreprises et des territoires	Rehabiliter les centres-bourgs	1.5.2	Aménagement du cimetière	Clan	81 200,00 €	41 600,00 €		24 960,00 €		48%
Mettre en œuvre une politique d'accompagnement et encourager le développement des entreprises et des territoires	Rehabiliter les centres-bourgs	1.5.3	Centre de services de Lury-la-male	Lury-la-male	181 041,00 €	54 703,00 €			36 000,00 €	30%
Mettre en œuvre une politique d'accompagnement et encourager le développement des entreprises et des territoires	Rehabiliter les centres-bourgs	1.5.4	Developper la vidéoprotection	Clan	?			2 044,00 €		30%
Mettre en œuvre une politique d'accompagnement et encourager le développement des entreprises et des territoires	Rehabiliter les centres-bourgs	1.5.4	Developper la vidéoprotection	Waul	24 902,00 €		9 960,00 €			43%
Mettre en œuvre une politique d'accompagnement et encourager le développement des entreprises et des territoires	Mettre en œuvre une politique d'accompagnement et encourager le développement des entreprises et des territoires	1.5.5	Restauration du lacir de merveilles	Moréaux sur Nohon	?			4 301,00 €		?
Mettre en œuvre une politique d'accompagnement et encourager le développement des entreprises et des territoires	Mettre en œuvre une politique d'accompagnement et encourager le développement des entreprises et des territoires	1.5.5	Conservation du site historique du Château de Chaulhac	Chaulhac sur Indre	?			40 000 €		?
Mettre en œuvre une politique d'accompagnement et encourager le développement des entreprises et des territoires	Mettre en œuvre une politique d'accompagnement et encourager le développement des entreprises et des territoires	1.5.5	Travaux sur l'église de Francillon	Francillon	9 340,00 €	3 738,00 €		3 289 €		71%
Mettre en œuvre une politique d'accompagnement et encourager le développement des entreprises et des territoires	Mettre en œuvre une politique d'accompagnement et encourager le développement des entreprises et des territoires	1.5.5	Travaux sur l'église de Murs	Murs	38 751,00 €	17 437,95 €				45%
Mettre en œuvre une politique d'accompagnement et encourager le développement des entreprises et des territoires	Mettre en œuvre une politique d'accompagnement et encourager le développement des entreprises et des territoires	1.5.5	restauration des registres paroissiaux	Escaillé	?			1 020,00 €		?
Mettre en œuvre une politique d'accompagnement et encourager le développement des entreprises et des territoires	Mettre en œuvre une politique d'accompagnement et encourager le développement des entreprises et des territoires	1.5.5	Rehabilitation de la porte de Champagne	Luviers	?			45 500,00 €		?
<b>Orientation n°2 - Un territoire solidaire qui coopère</b>										
Developper la mobilité intercommunale	Structurer le développement des mobilités douces et des services publics	0.1.1	Aménagement d'une aire de circulation pédestre	Chabris	156 900,00 €	54 000,00 €		22 446,00 €		49%
Developper la mobilité intercommunale	Structurer le développement des mobilités douces et des services publics	0.1.1	Aménagement d'une piste cyclable	Chabris	?			7 554,00 €		?

Description	Mesure	Fiche n°	Projet	Maitre d'ouvrage	Coût du projet HT	Etat	Région	Département	Autres financeurs	
Developper la mobilité intercommunale	Structurer le développement des mobilités douces et des services publics	0.1.1	Création d'un aménagement pédestre	Bretagne	?			20 170,00 €		?
Renforcer l'offre médicale et coordonner la parcours de soin	Assurer la continuité de soins et mise en place de Contrat Local de Santé en partenariat avec les GPs	0.1.2	Amier et Coor-donner le Contrat Local de Santé en partenariat avec les GPs	Payis de Valençay en Berry	18 775,38 €	9 166,00 €				25%
Mettre en œuvre une politique de l'habitat pour tous	Mettre en œuvre une politique de réhabilitation de l'habitat individuel et collectif	0.1.1	Mettre en œuvre et perfectionnement de la politique de l'OPH de Pays 2020	Payis de Valençay en Berry	18 490,00 €	7 117,25 €				38%
Mettre en œuvre une politique de l'habitat pour tous	Mettre en œuvre une politique de réhabilitation de l'habitat individuel et collectif	0.1.1	Innovation énergétique des logements communaux	Ize	?			18 930,00 €		20%
Mettre en œuvre une politique de l'habitat pour tous	Mettre en œuvre une politique de réhabilitation de l'habitat individuel et collectif	0.1.2	Innovation énergétique des logements communaux	Nal Fouzon	83 924,15 €	41 962,00 €				32%
Mettre en œuvre une politique de l'habitat pour tous	Mettre en œuvre une politique de réhabilitation de l'habitat individuel et collectif	0.1.3	Innovation énergétique des logements communaux	Boursies les bains	131 700,00 €	49 116,00 €				34%
Mettre en œuvre une politique de l'habitat pour tous	Mettre en œuvre une politique de réhabilitation de l'habitat individuel et collectif	0.1.3	Innovation énergétique des logements communaux	Chaba	?			14 216,00 €		?
Mettre en œuvre une politique de l'habitat pour tous	Mettre en œuvre une politique de réhabilitation de l'habitat individuel et collectif	0.1.3	Innovation énergétique des logements communaux	Moré-la-Rivière	?			12 464,00 €		?
Mettre en œuvre une politique de l'habitat pour tous	Mettre en œuvre une politique de réhabilitation de l'habitat individuel et collectif	0.1.3	Innovation énergétique des logements communaux	Sermilley	31 661,97 €	9 490,00 €		10 202,00 €		42%
Mettre en œuvre une politique de l'habitat pour tous	Mettre en œuvre une politique de réhabilitation de l'habitat individuel et collectif	0.1.3	Innovation énergétique des logements communaux	Fontgourenand	30 020,00 €	11 955,80 €				40%
Mettre en œuvre une politique de l'habitat pour tous	Mettre en œuvre une politique de réhabilitation de l'habitat individuel et collectif	0.1.3	Innovation énergétique des logements communaux	Villeguain	130 000,00 €	65 000,00 €		30 541,00 €		38%
Reducire les inégalités sociales et territoriales	Mettre en œuvre une politique de la petite enfance et enfance	0.4.1	Mise en accessibilité des bâtiments communaux de Franceville	Franceville	7 145,00 €	2 866,00 €		2 866,00 €		40%
Reducire les inégalités sociales et territoriales	Mettre en œuvre une politique de la petite enfance et enfance	0.4.2	Démontestation des actes d'urbanisme pour permettre l'accès à tous des documents - action portée par le Pays de Valençay en Berry	Pays de Valençay en Berry	27 408,00 €	36 000,00 €				48%
Reducire les inégalités sociales et territoriales	Mettre en œuvre une politique de la petite enfance et enfance	1.4.2	Installation d'un poste numérique WiFI	Clairé du Bois	3 568,59 €	1 792,94 €				50%
Reducire les inégalités sociales et territoriales	Mettre en œuvre une politique de la petite enfance et enfance	1.4.3	Rehabilitation des voiries de stade de Villereaux	Villereaux	?			5 083,00 €		?
Reducire les inégalités sociales et territoriales	Mettre en œuvre une politique de la petite enfance et enfance	1.4.3	Rehabilitation de l'abrie de Luviers	Luviers	?			3 764,00 €		?
Reducire les inégalités sociales et territoriales	Mettre en œuvre une politique de la petite enfance et enfance	1.4.3	Rénovation et extension de la piscine de Chabris	CCCFP	?	1 043 344,41 €	400 000,00 €			?
Reducire les inégalités sociales et territoriales	Mettre en œuvre une politique de la petite enfance et enfance	1.4.3	Projet de construction de la piscine de Chabris sur l'actuel	CCCFP	65 388,20 €	26 473,41 €				?
Reducire les inégalités sociales et territoriales	Mettre en œuvre une politique de la petite enfance et enfance	1.4.4	Renouvellement de l'habitat de Berry	Militerais - Focvelles en Berry	?			1 250,00 €		20%
Reducire les inégalités sociales et territoriales	Mettre en œuvre une politique de la petite enfance et enfance	1.4.4	Renovation de la garegalerie de Chabris	Chabris	?			9 380,00 €		?
Soutenir l'accueil de jeunes migrants et de familles	Mettre en œuvre une politique de la petite enfance et enfance	0.1.5	renovation des écoles municipales de Vimeux	Vimeux	11 974,00 €	7 384,13 €				60%
Soutenir l'accueil de jeunes migrants et de familles	Mettre en œuvre une politique de la petite enfance et enfance	0.1.5	acquisition de matériel scolaire	Prudhans	2 364,90 €	1 418,01 €				60%
Soutenir l'accueil de jeunes migrants et de familles	Mettre en œuvre une politique de la petite enfance et enfance	0.1.5	Aménagement intérieur de l'ECN	CCCB	176 009,00 €	74 454,00 €			68 020,00 €	41%
Soutenir l'accueil de jeunes migrants et de familles	Mettre en œuvre une politique de la jeunesse	0.5.2	Amélioration de l'aire de loisirs	Moréaux sur Nohon	?			2 790,00 €		?
Soutenir l'accueil de jeunes migrants et de familles	Mettre en œuvre une politique de la jeunesse	0.5.2	Parcours de l'accompagnement de l'aire de loisirs	Moré-la-Rivière	?			9 646,00 €		?
Soutenir l'accueil de jeunes migrants et de familles	Mettre en œuvre une politique de la jeunesse	0.5.3	Construction de la salle associative de Pullyvion	Pullyvion	?			25 488,00 €		?
Soutenir l'accueil de jeunes migrants et de familles	Mettre en œuvre une politique de la jeunesse	0.5.3	Aménagement d'une halte de loisirs	Sermilley	57 000,00 €	17 300,00 €				30%
<b>Orientation n°3 - Un territoire en mouvement qui agit</b>										
Encourager la transition énergétique	Structurer les énergies renouvelables	0.1.1	Aménagement de la chaudière des logements de Murs	Murs	5 128,20 €	2 564,25 €				50%
Encourager la transition énergétique	Structurer les énergies renouvelables	0.1.1	Aménagement de la chaudière fuel de la mairie	Bretagne	8 280,00 €	3 516,00 €				43%
Encourager la transition énergétique	Structurer les énergies renouvelables	0.1.1	Changement de la chaudière fuel de Saint Cyrat	Saint Cyrat de Jambois	11 330,00 €	5 200,00 €		3 900,00 €		48%
Encourager la transition énergétique	Structurer les énergies renouvelables	0.1.2	Isolation et réflexion de l'accueil de la mairie	Franceville	75 681,40 €	18 657,64 €	11 000,00 €		15 341,00 €	37%
Encourager la transition énergétique	Structurer les énergies renouvelables	0.1.2	Isolation de l'école de Luviers	Luviers	748 820,13 €	412 222,74 €			47 654,00 €	49%

**MAQUETTE FINANCIERE**  
**Contrat de Relance et**  
**de Transition Ecologique**  
**En cours de réactualisation**

Orientation	Meure	Fiche n°	Projet	Maitre d'ouvrage	Coût du projet HT	Etat	Région	Département	Autres financeurs	
Encourager la transition énergétique	Anticiper le décret tertiaire et isoler l'ensemble des bâtiments publics	III.1.2	Rénovation de la salle des fêtes de la verrière	La Verrière	36 292,00 €	18 146,12 €				
Encourager la transition énergétique	Anticiper le décret tertiaire et isoler l'ensemble des bâtiments publics	III.1.2	renovation de la façade de Langi	Langi	15 462,60 €	7 701,30 €				
Encourager la transition énergétique	Anticiper le décret tertiaire et isoler l'ensemble des bâtiments publics	III.1.2	réalisation des bâtiments communaux de Lucéy le Malo	Lucéy le Malo	?			11 393,00 €		
Encourager la transition énergétique	Anticiper le décret tertiaire et isoler l'ensemble des bâtiments publics	III.1.2	renovation de la salle des fêtes de Valency	Valency	?			34 606,00 €		
Encourager la transition énergétique	Anticiper le décret tertiaire et isoler l'ensemble des bâtiments publics	III.1.2	réalisation des bâtiments communaux de Villégny	Villégny	55 635,82 €	27 817,91 €				
Encourager la transition énergétique	Anticiper le décret tertiaire et isoler l'ensemble des bâtiments publics	III.1.2	Rénovation thermique et isolation de la salle polyvalente	Arneuf	60 646,00 €	48 532,60 €				
Encourager la transition énergétique	Anticiper le décret tertiaire et isoler l'ensemble des bâtiments publics	III.1.2	renovation des bâtiments communaux	Ménétou sur Nahon	14 187,00 €	3 546,76 €		7 802,00 €		
Encourager la transition énergétique	Anticiper le décret tertiaire et isoler l'ensemble des bâtiments publics	III.1.2	renovation énergétique de la mairie	Valency	63 536,00 €	30 768,00 €			5 400,00 €	
Encourager la transition énergétique	Anticiper le décret tertiaire et isoler l'ensemble des bâtiments publics	III.1.2	assestement des façades de la mairie	Clon	41 230,00 €	48 966,15 €				
Encourager la transition énergétique	Rénover l'éclairage public obsolète et économe	III.1.3	Rénovation de l'éclairage public de Flé	Flé-La-Rochère	37 830,00 €	15 332,00 €				
Encourager la transition énergétique	Rénover l'éclairage public obsolète et économe	III.1.3	Rénovation de l'éclairage public de Valency	Valency	41 433,92 €	16 573,17 €				
Encourager la transition énergétique	Rénover l'éclairage public obsolète et économe	III.1.3	Rénovation de l'éclairage public de Valency Nahon	Valency sur Nahon	?			2 932,00 €		
Encourager la transition énergétique	Rénover l'éclairage public obsolète et économe	III.1.3	Rénovation de l'éclairage public de Pallaevon	Pallaevon	23 535,00 €	9 406,00 €				
Encourager la transition énergétique	Rénover l'éclairage public obsolète et économe	III.1.3	Rénovation de l'éclairage public de Lervoux	Lervoux	81 463,50 €	34 156,40 €				
Encourager la transition énergétique	Rénover l'éclairage public obsolète et économe	III.1.3	Rénovation de l'éclairage public de Pallaevon sur Indre	Pallaevon sur Indre	38 095,00 €	12 876,00 €				
Structurer aux enjeux climatiques de terrain et d'altitude	Promouvoir la récupération et la gestion respectueuse de l'eau	III.2.1	Acquisition de récupérateurs d'eau de pluie	La Verrière	18 295,56 €	7 300,00 €			7 338,00 €	
Structurer aux enjeux climatiques de terrain et d'altitude	Promouvoir la récupération et la gestion respectueuse de l'eau	III.2.1	Acquisition de récupérateurs d'eau de pluie	Pallaevon sur Indre	8 533,66 €	3 400,00 €			3 413,40 €	
Structurer aux enjeux climatiques de terrain et d'altitude	Promouvoir la récupération et la gestion respectueuse de l'eau	III.2.1	Acquisition de récupérateurs d'eau de pluie	Lervoux	5 740,71 €	2 200,00 €			2 296,24 €	
Structurer aux enjeux climatiques de terrain et d'altitude	Promouvoir la récupération et la gestion respectueuse de l'eau	III.2.1	Acquisition de récupérateurs d'eau de pluie	Berry	14 297 €	5 700,00 €			5 738,94 €	
Soutenir dans la transition environnementale	Soutenir la préservation de la nature "ordinaire" sources de biodiversité naturelle	III.3.1	achat d'un tracteur tondeuse	Bouge-le-Château	11 000,00 €	2 600,00 €				
Soutenir dans la transition environnementale	Soutenir la préservation de la nature "ordinaire" sources de biodiversité naturelle	III.3.1	aménagement de l'hang communal de Bouvoux	Bouvoux les bois	21 322,00 €	8 326,71 €				
Soutenir dans la transition environnementale	Soutenir la préservation de la nature "ordinaire" sources de biodiversité naturelle	III.3.1	achat d'un broyeur d'acacia	Saint Cyran de Jambot	8 434,00 €	1 682,80 €				
Soutenir dans la transition environnementale	Soutenir la préservation de la nature "ordinaire" sources de biodiversité naturelle	III.3.1	achat d'un broyeur d'acacia	Neugny	?	8 600,00 €				
Soutenir dans la transition environnementale	Soutenir la préservation de la nature "ordinaire" sources de biodiversité naturelle	III.3.1	achat d'une éplucheuse	Abbe	?	18 800,00 €				
Soutenir dans la préservation de l'eau et des milieux	notamment les assainissements autonomes (SAIA)	III.4.2	Etude diagnostic du système d'assainissement	Pallaevon sur Indre	?	3 800,00 €				
Soutenir dans la préservation de l'eau et des milieux	notamment les assainissements autonomes (SAIA)	III.4.2	Etude diagnostic du système d'assainissement	La Verrière	?	15 507,00 €				
Soutenir dans la préservation de l'eau et des milieux	notamment les assainissements autonomes (SAIA)	III.4.2	Amélioration des systèmes d'assainissement	Vicq sur Nahon	?	15 460,00 €				
Soutenir dans la préservation de l'eau et des milieux	notamment les assainissements autonomes (SAIA)	III.4.2	Amélioration des systèmes d'assainissement	Vicq sur Nahon	?	3 800,00 €				
Mettre en oeuvre des programmes d'urbanisme et des projets de territoire au service du développement du territoire	Mettre en oeuvre des programmes d'urbanisme et des projets de territoire au service du développement du territoire		Appuyer le projet de territoire	Druy de Malmay en Berry	80 000,00 €	40 000,00 €				
					<b>3 202 827,92 €</b>	<b>1 098 508,82 €</b>	<b>611 226,50 €</b>			

**MAQUETTE FINANCIERE**  
**Contrat de Relance et**  
**de Transition Ecologique**

En cours de réactualisation lorsque toutes les fiches actions et projets seront écrites

Orientation	Meure	Fiche n°	Projet	Maitre d'ouvrage	Coût du projet HT	Année actions engagées	Avancement du projet	Etat des lieux	Indicateurs	Objectifs quantitatifs	Objectifs qualitatifs
<b>Orientation n°1 - Un territoire actif s'affirme</b>											
Accompagner les acteurs économiques et encourager la création d'emplois locaux	Metre une stratégie d'accueil des nouvelles entreprises et encourager le développement des entreprises existantes	1.1.1	Agrandissement de la Zone d'Activités de la rue Air à Lervoux	CCOCREL	500 000,00 €	2023					
Accompagner les acteurs économiques et encourager la création d'emplois locaux	Metre une stratégie d'accueil des nouvelles entreprises et encourager le développement des entreprises existantes	1.1.1	Aménagement paysager et environnemental de la Zone d'activités de Vicq sur Nahon	CCCV	-	2022					
Accompagner les acteurs économiques et encourager la création d'emplois locaux	Metre une stratégie d'accueil des nouvelles entreprises et encourager le développement des entreprises existantes	1.1.1	Détection, aménagement paysager et environnemental de la Zone d'activités de Lucéy le Malo	CCCV	500 000,00 €	2022					
Accompagner les acteurs économiques et encourager la création d'emplois locaux	Metre une stratégie d'accueil des nouvelles entreprises et encourager le développement des entreprises existantes	1.1.1	Modernisation des locaux de la Zone Industrielle par Cabot de Roussay à Clisson sur Indre	CC Châtellains en Berry	75 000,00 €	2022-2024					
Accompagner les acteurs économiques et encourager la création d'emplois locaux	Metre une stratégie d'accueil des nouvelles entreprises et encourager le développement des entreprises existantes	1.1.1	Création d'ateliers relais par la CC Châtellains en Berry	CC Châtellains en Berry	350 000,00 €	2025					
Accompagner les acteurs économiques et encourager la création d'emplois locaux	Metre une stratégie d'accueil des nouvelles entreprises et encourager le développement des entreprises existantes	1.1.1	Création de bâtiments relais	CCCV	500 000,00 €	2024					
Accompagner les acteurs économiques et encourager la création d'emplois locaux	Metre une stratégie d'accueil des nouvelles entreprises et encourager le développement des entreprises existantes	1.1.1	réhabilitation de la friche (entente jardinerie) pour le site de formation à l'Académie	CCPV	500 000,00 €	2022					
Accompagner les acteurs économiques et encourager la création d'emplois locaux	Metre une stratégie d'accueil des nouvelles entreprises et encourager le développement des entreprises existantes	1.1.1	Mise en oeuvre d'un système d'aménagement et d'entretien des zones d'activités, rue Vignonne et Port marail	CCPV	2 000 000,00 €	2023-2025					
Accompagner les acteurs économiques et encourager la création d'emplois locaux	Metre une stratégie d'accueil des nouvelles entreprises et encourager le développement des entreprises existantes	1.1.1	Détection de la zone d'activités des champs de la grange à Valency	Valency	100 000,00 €	2022					
Accompagner les acteurs économiques et encourager la création d'emplois locaux	Soutenir le développement des commerces de proximité et accompagner l'installation et le développement des artisans et entrepreneurs	1.1.2	Mise en oeuvre d'une étude sur la requalification de l'axe des commerces de Lervoux	Lervoux	2 000,00 €	-					
Accompagner les acteurs économiques et encourager la création d'emplois locaux	Soutenir le développement des commerces de proximité et accompagner l'installation et le développement des artisans et entrepreneurs	1.1.2	Amélioration de l'axe de Vicq sur Nahon	Vicq sur Nahon	-	-					
Accompagner les acteurs économiques et encourager la création d'emplois locaux	Soutenir le développement des commerces de proximité et accompagner l'installation et le développement des artisans et entrepreneurs	1.1.2	Rénovation de l'habitat communal de Villégny	Villégny	252 000,00 €	2022					
Accompagner les acteurs économiques et encourager la création d'emplois locaux	Soutenir le développement des commerces de proximité et accompagner l'installation et le développement des artisans et entrepreneurs	1.1.2	Rénovation de l'habitat communal de Villégny - création de la zone d'attelage	Villégny	16 000,00 €	2023					
Accompagner les acteurs économiques et encourager la création d'emplois locaux	Soutenir le développement des commerces de proximité et accompagner l'installation et le développement des artisans et entrepreneurs	1.1.2	Création d'un réseau d'entrepreneurs	CCCV	15 000,00 €	2021					
Accompagner les acteurs économiques et encourager la création d'emplois locaux	Soutenir le développement des commerces de proximité et accompagner l'installation et le développement des artisans et entrepreneurs	1.1.2	Création de commerces éphémères à Valency	Valency	80 000,00 €	2022					
Accompagner les acteurs économiques et encourager la création d'emplois locaux	Soutenir le développement des commerces de proximité et accompagner l'installation et le développement des artisans et entrepreneurs	1.1.2	Agrandissement de l'épicerie à Faverolles-en-Berry	Villeneuve - Faverolles-en-Berry	NC	2025					
Accompagner les acteurs économiques et encourager la création d'emplois locaux	Soutenir le développement des commerces de proximité et accompagner l'installation et le développement des artisans et entrepreneurs	1.1.2	Création d'un café-restaurent à Val Fouton par l'acquisition d'un immeuble	Val Fouton	600 000 €	2022					
Accompagner les acteurs économiques et encourager la création d'emplois locaux	Soutenir le développement des commerces de proximité et accompagner l'installation et le développement des artisans et entrepreneurs	1.1.2	Maintenance de l'axe commercial par l'acquisition de locaux à Exellat	Exellat	300 000,00 €	2023-2026					
Accompagner les acteurs économiques et encourager la création d'emplois locaux	Soutenir le développement des commerces de proximité et accompagner l'installation et le développement des artisans et entrepreneurs	1.1.2	Rénovation d'un ancien local à Gâtelle de l'ancien boulanger	Gâtelle	89 500,00 €	2023-2022					

En cours de réactualisation lorsque toutes les fiches actions et projets seront écrites

Orientation	1	2	3	4	5	6	7	8	9	10	11	12
Orientation	1	2	Fiche n°	Projet	Maître d'ouvrage	Coût du projet MT	Année actions engagées	Avancement du projet	Etat des lieux	Indicateurs	Objectifs quantitatifs	Objectifs qualitatifs
Accompagner les acteurs économiques et encourager la création d'emplois locaux	1	1	1.1.2	Soutien le développement des commerces de proximité et accompagner l'installation et le développement des artisans et entrepreneurs	Création de 3 locaux commerciaux en échange en centre-bourg de Val Frazon en mise en oeuvre d'une agriculture	Frazon	350 000 €	2025				
Accompagner les acteurs économiques et encourager la création d'emplois locaux	1	1	1.1.2	Soutien le développement des commerces de proximité et accompagner l'installation et le développement des artisans et entrepreneurs	Création d'un lieu de vie à Fléris la Rivière (CAF, des services)	Fléris la Rivière	400 000 €	2021-2022				
Accompagner les acteurs économiques et encourager la création d'emplois locaux	1	1	1.1.2	Soutien le développement des commerces de proximité et accompagner l'installation et le développement des artisans et entrepreneurs	Achat de maisons en centre-bourg de Fléris la Rivière pour en faire des commerces de proximité (pâtisserie, etc.)	Fléris la Rivière	90 000 €	2022				
Accompagner les acteurs économiques et encourager la création d'emplois locaux	1	1	1.1.2	Soutien le développement des commerces de proximité et accompagner l'installation et le développement des artisans et entrepreneurs	Création d'une boulangerie multiservices	La Verrière	700 000,0 €	2023-2024				
Accompagner les acteurs économiques et encourager la création d'emplois locaux	1	1	1.1.2	Soutien le développement des commerces de proximité et accompagner l'installation et le développement des artisans et entrepreneurs	Mise en œuvre du Café-lab: multiservice y compris du service postal de Dun le Pôulier	Dun le Pôulier	158 000,0 €	2023-2022				
Accompagner les acteurs économiques et encourager la création d'emplois locaux	1	1	1.1.2	Soutien le développement des commerces de proximité et accompagner l'installation et le développement des artisans et entrepreneurs	Mise en œuvre d'une étude sur le tissu commercial et artisanal de la CCVE	CCVE	40 000,0 €	2022				
Accompagner les acteurs économiques et encourager la création d'emplois locaux	1	1	1.1.2	Soutien le développement des commerces de proximité et accompagner l'installation et le développement des artisans et entrepreneurs	Mise en œuvre de la rénovation de Baudres	Baudres	-	2023-2025				
Accompagner les acteurs économiques et encourager la création d'emplois locaux	1	1	1.1.2	Soutien le développement des commerces de proximité et accompagner l'installation et le développement des artisans et entrepreneurs	Mise en œuvre de la rénovation de la maison de Bois de Lemvieux pour y développer une activité commerciale	Lemvieux	1 200 000,0 €					
Accompagner les acteurs économiques et encourager la création d'emplois locaux	1	1	1.1.2	Soutien le développement des commerces de proximité et accompagner l'installation et le développement des artisans et entrepreneurs	Création d'un bar-dépense à Archulelle afin de créer un lieu de vie connu aux habitants du territoire	Archulelle	300 000,0 €	2023				
Accompagner les acteurs économiques et encourager la création d'emplois locaux	1	1	1.1.2	Soutien le développement des commerces de proximité et accompagner l'installation et le développement des artisans et entrepreneurs	Rénovation de 4 locaux commerciaux en centre-bourg de Lucy-le-Mâle pour y installer de nouveaux commerces et artisans	Lucy-le-Mâle	400 000,0 €	2022				
Accompagner les acteurs économiques et encourager la création d'emplois locaux	1	1	1.1.2	Soutien le développement des commerces de proximité et accompagner l'installation et le développement des artisans et entrepreneurs	Création de locaux commerciaux pour installation de nouveaux commerces	COCOREL	300 000,0 €	2024				
Accompagner les acteurs économiques et encourager la création d'emplois locaux	1	1	1.1.2	Soutien le développement des commerces de proximité et accompagner l'installation et le développement des artisans et entrepreneurs	Aménagement d'un local commercial en vue d'un bar-restaurant à Châlon	Châlon	150 000,0 €	2022				
Accompagner les acteurs économiques et encourager la création d'emplois locaux	1	1	1.1.2	Soutien le développement des commerces de proximité et accompagner l'installation et le développement des artisans et entrepreneurs	Création de boutiques relais en centre-ville de Châtillon-sur-Yonne	Châtillon-sur-Yonne	237 500,0 €	2024				
Accompagner les acteurs économiques et encourager la création d'emplois locaux	1	1	1.1.2	Soutien le développement des commerces de proximité et accompagner l'installation et le développement des artisans et entrepreneurs	Rénovation des façades des locaux commerciaux et artisanal de la CCOPB	CCOPB	120 000,0 €	2022-2026				
Accompagner les acteurs économiques et encourager la création d'emplois locaux	1	1	1.1.2	Soutien le développement des commerces de proximité et accompagner l'installation et le développement des artisans et entrepreneurs	Mise en œuvre d'un nouveau local commercial à Lye (Bouches restaurant)	Lye	100 000,0 €	2025-2026				
Accompagner les acteurs économiques et encourager la création d'emplois locaux	1	1	1.1.2	Soutien le développement des commerces de proximité et accompagner l'installation et le développement des artisans et entrepreneurs	Mise en œuvre d'un local commercial à Veul	Veul	5 000,0 €	2022				
Accompagner les acteurs économiques et encourager la création d'emplois locaux	1	1	1.1.2	Soutien le développement des commerces de proximité et accompagner l'installation et le développement des artisans et entrepreneurs	Installation d'un boucher à Viq sur Nahon	Viq sur Nahon	-	2025-2026				
Développer la production et la consommation alimentaire locale	1	1	1.2.3	Permettre l'opérationnalisation des acteurs pour une consommation alimentaire locale	Soutien à la mise en œuvre et à l'amélioration de marchés avec des produits locaux - Baudres	Baudres	1 000 €	2023-2023				
Développer la production et la consommation alimentaire locale	1	1	1.2.3	Permettre l'opérationnalisation des acteurs pour une consommation alimentaire locale	Soutien à la mise en œuvre et à l'amélioration de marchés avec des produits locaux - Poulaines	Poulaines	-					
Développer la production et la consommation alimentaire locale	1	1	1.2.3	Permettre l'opérationnalisation des acteurs pour une consommation alimentaire locale	Soutien à la mise en œuvre et à l'amélioration de marchés avec des produits locaux - Neuvy-sur-Celans	Philippe Stéphan	-					

En cours de réactualisation lorsque toutes les fiches actions et projets seront écrites

Orientation	1	2	3	4	5	6	7	8	9	10	11	12
Orientation	1	2	Fiche n°	Projet	Maître d'ouvrage	Coût du projet MT	Année actions engagées	Avancement du projet	Etat des lieux	Indicateurs	Objectifs quantitatifs	Objectifs qualitatifs
Développer la production et la consommation alimentaire locale	1	1	1.2.3	Permettre l'opérationnalisation des acteurs pour une consommation alimentaire locale	Soutien à la mise en œuvre et à l'amélioration de marchés avec des produits locaux - Viq sur Nahon	Viq sur Nahon	-	2023-2023				
Développer la production et la consommation alimentaire locale	1	1	1.2.3	Permettre l'opérationnalisation des acteurs pour une consommation alimentaire locale	Soutien à la création de jardins partagés/vergers éducatifs à Châtillon	Châtillon-sur-Yonne	50 000,0 €	2022				
Développer la production et la consommation alimentaire locale	1	1	1.2.3	Permettre l'opérationnalisation des acteurs pour une consommation alimentaire locale	Soutien à la création de jardins partagés/vergers éducatifs à Baudres	Baudres	400 €	2022				
Développer la production et la consommation alimentaire locale	1	1	1.2.3	Permettre l'opérationnalisation des acteurs pour une consommation alimentaire locale	Création d'un jardin pédagogique à Lye	Lye	20 000,0 €	2024				
Développer la production et la consommation alimentaire locale	1	1	1.2.3	Permettre l'opérationnalisation des acteurs pour une consommation alimentaire locale	Création de jardins/vergers éducatifs à Val Frazon	Val Frazon	5 000 €	2025				
Développer la production et la consommation alimentaire locale	1	1	1.2.3	Permettre l'opérationnalisation des acteurs pour une consommation alimentaire locale	Création d'un pôle agro-alimentaire par la CCVE	CCVE	-	2022				
Développer la production et la consommation alimentaire locale	1	1	1.2.3	Permettre l'opérationnalisation des acteurs pour une consommation alimentaire locale	Plantation d'un verger communal à Viq	Viq sur Nahon	2 500,0 €	2023				
Développer la production et la consommation alimentaire locale	1	1	1.2.3	Permettre l'opérationnalisation des acteurs pour une consommation alimentaire locale	Plantation d'un verger communal à Villegagny	Villegagny	420,00 €	2023				
Développer la production et la consommation alimentaire locale	1	1	1.2.3	Permettre l'opérationnalisation des acteurs pour une consommation alimentaire locale	Plantation d'un verger communal à Lange	Lange	3 000,0 €	-				
Développer la production et la consommation alimentaire locale	1	1	1.2.3	Permettre l'opérationnalisation des acteurs pour une consommation alimentaire locale	Soutien à la création de jardins partagés et potagers et création d'un verger pédagogique à Valençy	Valençy	50 000,0 €	2022				
Développer la production et la consommation alimentaire locale	1	1	1.2.3	Permettre l'opérationnalisation des acteurs pour une consommation alimentaire locale	Création d'un jardin éducatif à l'école de Lucy-le-Mâle	Lucy-le-Mâle	1 000,0 €	2022				
Développer la production et la consommation alimentaire locale	1	1	1.2.3	Soutien la demande en restauration collective locale permettant le respect de la loi EGALIM 2 notamment dans les écoles locales	Soutien à l'investissement dans les cantines scolaires de Valençy	Valençy	13 000,0 €	2021				
Développer la production et la consommation alimentaire locale	1	1	1.2.3	Soutien la demande en restauration collective locale permettant le respect de la loi EGALIM 2 notamment dans les écoles locales	Soutien à l'investissement dans les cantines scolaires de Châtillon-sur-Yonne	Châtillon-sur-Yonne	50 000 €	2026				
Développer la production et la consommation alimentaire locale	1	1	1.2.3	Structurer l'offre et la demande alimentaire	Nouveaux des aménagements de l'habitat de Valençy	CCVE	600 000,0 €	2021				
Développer la production et la consommation alimentaire locale	1	1	1.2.4	Stimuler une agriculture attractive et durable	Construction d'un bâtiment pour accueillir une cuisine collective en circuit court, un restaurant d'entreprises, un local pour la vente de produits locaux - CCOPB	CCOPB	2 400 000,0 €	2022-2023				
Développer la production et la consommation alimentaire locale	1	1	1.2.4	Stimuler une agriculture attractive et durable	Mise en œuvre de l'installation de manèges à Viq sur Nahon à partir de terres classées "indéveloppables"	Viq sur Nahon	-	-				
Développer la production et la consommation alimentaire locale	1	1	1.2.4	Stimuler une agriculture attractive et durable	Intégration des Bricards (ADP) agricole de Valençy (amélioration du paysage, amélioration des attraits touristiques, éducation des usagers de cet territoire)	Démarche territoriale à ce stade	-	-				
Développer la production et la consommation alimentaire locale	1	1	1.2.4	Stimuler une agriculture attractive et durable	Création d'une politique de gestion du territoire en agro-paysage	Démarche territoriale à ce stade	-	-				
Développer la production et la consommation alimentaire locale	1	1	1.2.4	Stimuler une agriculture attractive et durable	Promouvoir les AOP de Valençy et mettre en œuvre une politique d'installation de la filière agreste	Démarche territoriale à ce stade	-	-				
Développer la production et la consommation alimentaire locale	1	1	1.2.4	Stimuler une agriculture attractive et durable	Soutien l'installation des agriculteurs via des espaces test agricoles ou autres dispositifs, location de terres agricoles pour des maraichers, etc.	Démarche territoriale à ce stade	-	-				
Développer la production et la consommation alimentaire locale	1	1	1.2.4	Stimuler une agriculture attractive et durable	Soutien l'installation d'équipements agricoles pour des projets de parc photovoltaïques	Démarche territoriale à ce stade	-	-				
Développer la production et la consommation alimentaire locale	1	1	1.2.4	Stimuler une agriculture attractive et durable	Soutien les filières végétales (Doux, caprin) et à leur vente de transformation	Démarche territoriale à ce stade	-	-				
Développer la production et la consommation alimentaire locale	1	1	1.2.4	Stimuler une agriculture attractive et durable	Soutien les filières de transformation, alimentation du bétail	Démarche territoriale à ce stade	-	-				
Mettre en œuvre une politique locale d'accueil des actifs	1	1	1.3.1	Faciliter et accompagner les démarches de recrutement ou d'insertion des jeunes	Création d'espaces de coworking par la CCVE	CCVE	-	2022				

En cours de réactualisation lorsque toutes les fiches actions et projets seront écrites

Orientation	Mesure	Fiche n°	Projet	Maître d'ouvrage	Coût du projet MT	Année actions engagées	Avancement du projet	Etat des lieux	Indicateurs	Objectifs quantitatifs	Objectifs qualitatifs
Mettre en œuvre une politique nouvelle d'accueil des actifs	Developper et/ou créer des lieux de coworking, écocentres ou tiers lieux	1.3.1	Création d'un tiers lieu faisant la promotion de la médiation culturelle, multiplier de type fédéré par la CCVJ	CCVJ	400 000,00 €	2022					
Mettre en œuvre une politique nouvelle d'accueil des actifs	Multiplier les lieux de coworking et de médiation de tiers lieux	1.3.3	Création d'un espace de coworking et de médiation à Châtillon sur Indre	Châtillon sur Indre	1 530 000 €	-					
Mettre en œuvre une politique nouvelle d'accueil des actifs	Developper et/ou créer des lieux de coworking, écocentres ou tiers lieux	1.3.1	Création d'un tiers lieu à Fère-la-Roivrie et mise en œuvre d'une politique associative (forums d'information, acquisition de matériel informatique...)	Fère-la-Roivrie	40 000 €	2022	Acquisition matériel informatique (espace auto-école)				
Mettre en œuvre une politique nouvelle d'accueil des actifs	Developper et/ou créer des lieux de coworking, écocentres ou tiers lieux	1.3.1	Création d'un tiers lieu à Viqueur-Nahon	Viqueur Nahon	100 000,00 €	2022-2023					
Mettre en œuvre une politique nouvelle d'accueil des actifs	Developper et/ou créer des lieux de coworking, écocentres ou tiers lieux	1.3.1	Création d'un espace bureaux et coworking à Lucey-le-Malaud à l'ancien site de l'industrie	Lucey-le-Malaud	2 000 000,00 €	2022					
Valoriser les ressources touristiques du territoire, comme une ressource économique non délocalisable	Elaborer une politique d'hébergements touristiques correspondant à la demande	1.4.1	Création ou réhabilitation des hébergements touristiques d'Argennes	Argennes	120 000,00 €	2023					
Valoriser les ressources touristiques du territoire, comme une ressource économique non délocalisable	Elaborer une politique d'hébergements touristiques correspondant à la demande	1.4.1	Création ou réhabilitation des hébergements touristiques de Virey sur Nahon	Virey sur Nahon	100 000,00 €	2022					
Valoriser les ressources touristiques du territoire, comme une ressource économique non délocalisable	Elaborer une politique d'hébergements touristiques correspondant à la demande	1.4.1	Création ou réhabilitation des hébergements touristiques à la gare de Lucey-le-Malaud	Lucey-le-Malaud	200 000,00 €	2024					
Valoriser les ressources touristiques du territoire, comme une ressource économique non délocalisable	Elaborer une politique d'hébergements touristiques correspondant à la demande	1.4.1	Ménagement d'un gîte hôtelier et touristique	Vallency	4 500 000,00 €	2024					
Valoriser les ressources touristiques du territoire, comme une ressource économique non délocalisable	Elaborer une politique d'hébergements touristiques correspondant à la demande	1.4.1	Création ou réhabilitation des hébergements touristiques à Vallency (hôtel de la gare et maison du patrimoine)	Vallency	1 000 000,00 €	2023					
Valoriser les ressources touristiques du territoire, comme une ressource économique non délocalisable	Elaborer une politique d'hébergements touristiques correspondant à la demande	1.4.1	Revalorisation du camping municipal de Lervoux	Lervoux	50 000,00 €	-					
Valoriser les ressources touristiques du territoire, comme une ressource économique non délocalisable	Elaborer une politique d'hébergements touristiques correspondant à la demande	1.4.1	Achat de matériel d'équipement au camping de Châtillon sur Indre	Châtillon sur Indre	35 500,00 €	2022					
Valoriser les ressources touristiques du territoire, comme une ressource économique non délocalisable	Elaborer une politique d'hébergements touristiques correspondant à la demande	1.4.1	Revalorisation du camping municipal d'Euville (acquisition de mobilier-home)	Euville	100 000,00 €	2024-2026					
Valoriser les ressources touristiques du territoire, comme une ressource économique non délocalisable	Elaborer une politique d'hébergements touristiques correspondant à la demande	1.4.1	Rénovation de la gare de Vanennes qui devient un hébergement touristique	Val Frazon	350 000 €	2021					
Valoriser les ressources touristiques du territoire, comme une ressource économique non délocalisable	Elaborer une politique d'hébergements touristiques correspondant à la demande	1.4.1	Rénovation de l'hôtel du Berry	Villegain	-	2022					
Valoriser les ressources touristiques du territoire, comme une ressource économique non délocalisable	Elaborer une politique d'hébergements touristiques correspondant à la demande	1.4.1	Création d'un gîte et lieu de loisirs	evaille	50 000 €	2024					
Valoriser les ressources touristiques du territoire, comme une ressource économique non délocalisable	Elaborer une politique d'hébergements touristiques correspondant à la demande	1.4.1	Mise à jour d'habitat, installation le long du sentier de randonnée Benjamin Rabier et route d'Angreun	Angreun	10 000,00 €	-					
Valoriser les ressources touristiques du territoire, comme une ressource économique non délocalisable	Elaborer une politique d'hébergements touristiques correspondant à la demande	1.4.1	Mise à jour d'habitat touristique (Vica...)	Virey sur Nahon	50 000,00 €	2024					
Valoriser les ressources touristiques du territoire, comme une ressource économique non délocalisable	Mettre en œuvre et coordonner une politique de tourisme de nature	1.4.2	Création d'aires de camping car	Lervoux	50 000,00 €	-					
Valoriser les ressources touristiques du territoire, comme une ressource économique non délocalisable	Mettre en œuvre et coordonner une politique de tourisme de nature	1.4.2	Création d'aires de camping car	Reuves les bois	50 000,00 €	2022					

Page 4 de 21

En cours de réactualisation lorsque toutes les fiches actions et projets seront écrites

Orientation	Mesure	Fiche n°	Projet	Maître d'ouvrage	Coût du projet MT	Année actions engagées	Avancement du projet	Etat des lieux	Indicateurs	Objectifs quantitatifs	Objectifs qualitatifs
Valoriser les ressources touristiques du territoire, comme une ressource économique non délocalisable	Mettre en œuvre et coordonner une politique de tourisme de nature	1.4.2	Création d'aires de camping car	Virey sur Nahon	30 000,00 €	2023					
Valoriser les ressources touristiques du territoire, comme une ressource économique non délocalisable	Mettre en œuvre et coordonner une politique de tourisme de nature	1.4.2	Création d'aires de camping car	Bellevaux	25 000,00 €	2022-2023					
Valoriser les ressources touristiques du territoire, comme une ressource économique non délocalisable	Mettre en œuvre et coordonner une politique de tourisme de nature	1.4.2	Création d'aires de camping car	Villemois - Faverelles-en-Berry	30 000,00 €	2023					
Valoriser les ressources touristiques du territoire, comme une ressource économique non délocalisable	Mettre en œuvre et coordonner une politique de tourisme de nature	1.4.2	Création d'aires de camping car	Euville	25 000,00 €	2026					
Valoriser les ressources touristiques du territoire, comme une ressource économique non délocalisable	Mettre en œuvre et coordonner une politique de tourisme de nature	1.4.2	Création d'aires de camping car	Paillex sur Indre	70 000,00 €	2022					
Valoriser les ressources touristiques du territoire, comme une ressource économique non délocalisable	Mettre en œuvre et coordonner une politique de tourisme de nature	1.4.2	Création d'aires de camping car	Neuignes	35 000,00 €	2023					
Valoriser les ressources touristiques du territoire, comme une ressource économique non délocalisable	Mettre en œuvre et coordonner une politique de tourisme de nature	1.4.1	Création et/ou amélioration des sentiers de randonnées pédestres	Syndicat Mixte du Pays de Vallency en Berry Communes/Communautés de Communes du Pays de Vallency en Berry	-	-					
Valoriser les ressources touristiques du territoire, comme une ressource économique non délocalisable	Mettre en œuvre et coordonner une politique de tourisme de nature	1.4.2	Création d'un sentier de randonnée	La Verrière	-	-					
Valoriser les ressources touristiques du territoire, comme une ressource économique non délocalisable	Mettre en œuvre et coordonner une politique de tourisme de nature	1.4.2	Création de sentiers de randonnées équestres	Syndicat Mixte du Pays de Vallency en Berry Communes/Communautés de Communes du Pays de Vallency en Berry	-	-					
Valoriser les ressources touristiques du territoire, comme une ressource économique non délocalisable	Mettre en œuvre et coordonner une politique de tourisme de nature	1.4.2	Création de boucles cyclotouristiques entre Cher et Indre et les axes aux équipements annexes (garage à vélos, hébergements normaux)	Indre	40 000,00 €	-					
Valoriser les ressources touristiques du territoire, comme une ressource économique non délocalisable	Mettre en œuvre et coordonner une politique de tourisme de nature	1.4.2	Création de boucles cyclotouristiques entre Cher et Indre et les axes aux équipements annexes (garage à vélos, hébergements normaux)	Syndicat Mixte du Pays de Vallency en Berry Communes/Communautés de Communes du Pays de Vallency en Berry	-	-					
Valoriser les ressources touristiques du territoire, comme une ressource économique non délocalisable	Suivre le développement des sites patrimoniaux	1.4.3	Développement du tourisme de pêche (entretien de ponton de pêche et balades en barques)	Virey sur Nahon	30 000,00 €	2023-2024					
Valoriser les ressources touristiques du territoire, comme une ressource économique non délocalisable	Suivre le développement des sites patrimoniaux	1.4.3	Création d'une maison des produits ou des ADC à Vallency	Vallency	500 000,00 €	2023					
Valoriser les ressources touristiques du territoire, comme une ressource économique non délocalisable	Suivre le développement des sites patrimoniaux	1.4.3	Développement du train touristique du Bas Berry (réhabilitation des ouvrages d'art)	Syndicat du train touristique	50 000 €	2022					
Valoriser les ressources touristiques du territoire, comme une ressource économique non délocalisable	Suivre le développement des sites patrimoniaux	1.4.3	Développement du train touristique du Bas Berry (acquisition de matériel)	Syndicat du train touristique	385 000 €	2022					
Valoriser les ressources touristiques du territoire, comme une ressource économique non délocalisable	Suivre le développement des sites patrimoniaux	1.4.3	Développement du train touristique du Bas Berry (création de la voie ferrée)	Syndicat du train touristique	1 620 000 €	2022/2027					
Valoriser les ressources touristiques du territoire, comme une ressource économique non délocalisable	Suivre le développement des sites patrimoniaux	1.4.3	Développement du train touristique du Bas Berry par la rénovation de la gare d'Euville	Euville	200 000,00 €	2022-2026					
Valoriser les ressources touristiques du territoire, comme une ressource économique non délocalisable	Suivre le développement des sites patrimoniaux	1.4.3	Développement du train touristique du Bas Berry par l'aménagement du site de la gare de Neuignes	Neuignes	20 000,00 €	2022					

Page 5 de 21



En cours de réactualisation lorsque toutes les fiches actions et projets seront écrites

Orientation	Mesure	Fiche n°	Projet	Maître d'ouvrage	Coût du projet MT	Année actions engagées	Avancement du projet	Etat des lieux	Indicateurs	Objectifs quantitatifs	Objectifs qualitatifs
Valoriser les ressources touristiques du territoire, comme ressource économique non déléguable	Soutenir le développement des sites touristiques	1.4.3	Création d'une route des vins et fromages	Valençay	150 000,00 €	2023					
Valoriser les ressources touristiques du territoire, comme ressource économique non déléguable	Soutenir le développement des sites touristiques	1.4.3	Rénovation de la gare-gare de Chabris	Chabris	50 000,00 €	2024					
Valoriser les ressources touristiques du territoire, comme ressource économique non déléguable	Soutenir le développement des sites touristiques	1.4.3	Requalification du Musée du Cur	Larvoux	100 000,00 €						
Valoriser les ressources touristiques du territoire, comme ressource économique non déléguable	Soutenir le développement des sites touristiques	1.4.3	Travaux de remise à niveau des locaux du Château de Châtillon-sur-Indre	Châtillon sur Indre	800 000 €						
Valoriser les ressources touristiques du territoire, comme ressource économique non déléguable	Soutenir le développement des sites touristiques	1.4.3	Restituration du musée de La Pierre à Fauté à Lezy-le-Male	Lezy-le-Male	300 000,00 €	2025					
Valoriser les ressources touristiques du territoire, comme ressource économique non déléguable	Soutenir la mise en œuvre d'une politique de communication touristique	1.4.4	Création d'un site internet pour l'Office de Tourisme de Pays de Valençay	CCCEV	40 000,00 €	2021					
Valoriser les ressources touristiques du territoire, comme ressource économique non déléguable	Soutenir la mise en œuvre d'une politique de communication touristique	1.4.4	Réalisation de projet de animation touristique du territoire (guide touristique, publications, etc.)		-						
Valoriser les ressources touristiques du territoire, comme ressource économique non déléguable	Soutenir la mise en œuvre d'une politique de communication touristique	1.4.4	Création d'une application mobile pour la valorisation du territoire découverte Benjamin Mabe	CCCEV	50 000,00 €	2021-2023					
Valoriser les ressources touristiques du territoire, comme ressource économique non déléguable	Soutenir la mise en œuvre d'une politique de communication touristique	1.4.4	Aménagement d'un office de tourisme communication à Larvoux	CCOUREL	150 000,00 €	2022					
Valoriser les ressources touristiques du territoire, comme ressource économique non déléguable	Soutenir la mise en œuvre d'une politique de communication touristique	1.4.4	Amélioration d'un plan de circulation et amélioration de la signalétique à Valençay	Valençay	100 000,00 €	2023					
Mettre en œuvre une politique d'attrait du territoire	Requalifier les centres-bourgs	1.5.1	Rehabilitation du centre-bourg de Brion	Brion	500 000,00 €	2021-2026					
Mettre en œuvre une politique d'attrait du territoire	Requalifier les centres-bourgs	1.5.1	Aménagement du boulevard de Châtillon-sur-Indre pour faciliter la création d'îlots de station et lutter contre l'artificialisation des sols	Châtillon sur Indre	1 400 000 €	2024					
Mettre en œuvre une politique d'attrait du territoire	Requalifier les centres-bourgs	1.5.1	Aménagement du centre-bourg de Paulménil pour améliorer le lien avec le Château	Paulménil							
Mettre en œuvre une politique d'attrait du territoire	Requalifier les centres-bourgs	1.5.1	Ménagement du centre historique de Larvoux	Larvoux	400 000,00 €						
Mettre en œuvre une politique d'attrait du territoire	Requalifier les centres-bourgs	1.5.1	Aménagement et végétalisation de la place de restaurant de Moulins-sur-Céphron	Moulins sur Céphron	70 000,00 €	2021 - 2022					
Mettre en œuvre une politique d'attrait du territoire	Requalifier les centres-bourgs	1.5.1	Aménagement de la cour de la mairie et de la place de la fête de Larvoux	Larvoux							
Mettre en œuvre une politique d'attrait du territoire	Requalifier les centres-bourgs	1.5.1	Rénovation de la façade de la salle des fêtes	Blon	20 000,00 €	2022-2023					
Mettre en œuvre une politique d'attrait du territoire	Requalifier les centres-bourgs	1.5.1	Mise en sécurité des plates-bandes de l'avenue de la Résistance de Valençay	Valençay	200 000,00 €	2021-2026					
Mettre en œuvre une politique d'attrait du territoire	Requalifier les centres-bourgs	1.5.1	Signalisation de la place de l'église et du champ de foire de Valençay	Valençay	300 000,00 €	2024					
Mettre en œuvre une politique d'attrait du territoire	Requalifier les centres-bourgs	1.5.1	Aménagement du centre-bourg de Vireuil	Vireuil	300 000,00 €	2025					
Mettre en œuvre une politique d'attrait du territoire	Requalifier les centres-bourgs	1.5.1	Réfection des pavés du centre-bourg	Bougeux-Château	15 000,00 €	2022					
Mettre en œuvre une politique d'attrait du territoire	Requalifier les centres-bourgs	1.5.1	Requalification du centre-bourg de Tranger par la réouverture de la place du village et de ses abords immédiats	Tranger							
Mettre en œuvre une politique d'attrait du territoire	Requalifier les centres-bourgs	1.5.1	Aménagement du champ de foire d'Écuillé	Écuillé	500 000,00 €	2026					

En cours de réactualisation lorsque toutes les fiches actions et projets seront écrites

Orientation	Mesure	Fiche n°	Projet	Maître d'ouvrage	Coût du projet MT	Année actions engagées	Avancement du projet	Etat des lieux	Indicateurs	Objectifs quantitatifs	Objectifs qualitatifs
Mettre en œuvre une politique d'attrait du territoire	Requalifier les centres-bourgs	1.5.1	Rénovation du "vieux bourg" d'Écuillé	Écuillé	600 000,00 €	2021 - 2022 - 2023					
Mettre en œuvre une politique d'attrait du territoire	Requalifier les centres-bourgs	1.5.1	Aménagement de la place de l'église de Faverolles-en-Berry	Faverolles-en-Berry		2022					
Mettre en œuvre une politique d'attrait du territoire	Requalifier les centres-bourgs	1.5.1	Ménagement du centre-bourg de Varennes-sur-Frauxon	Varennes-sur-Frauxon	200 000,00 €	2022					
Mettre en œuvre une politique d'attrait du territoire	Requalifier les centres-bourgs	1.5.1	Politique de renouvellement des façades	Clion	41 230,00 €	2021-2022					
Mettre en œuvre une politique d'attrait du territoire	Requalifier les centres-bourgs	1.5.1	Création d'une salle d'archives à la mairie de Moulins	Moulins	30 000,00 €	2021-2022					
Mettre en œuvre une politique d'attrait du territoire	Requalifier les centres-bourgs	1.5.1	Rénovation devant l'école de Clion	Clion	10 000,00 €	2022					
Mettre en œuvre une politique d'attrait du territoire	Requalifier les centres-bourgs	1.5.1	Réfection trottoirs rue Nationale - rue de la République et chemin du Lucifé	Clion	150 000,00 €	2021					
Mettre en œuvre une politique d'attrait du territoire	Requalifier les centres-bourgs	1.5.1	Requalification du centre-bourg de Pellevoisin pour embellissement des façades	Pellevoisin	876 300,00 €	2022-2023					
Mettre en œuvre une politique d'attrait du territoire	Requalifier les centres-bourgs	1.5.1	Ménagement du centre-bourg avec embellissement des façades	Clion	400 000,00 €	2025					
Mettre en œuvre une politique d'attrait du territoire	Requalifier les centres-bourgs	1.5.1	Aménagement extérieur de la salle des fêtes	Clion	250 000,00 €	2027					
Mettre en œuvre une politique d'attrait du territoire	Requalifier les centres-bourgs	1.5.1	Aménagement de rues à Heugnes	Heugnes	50 000,00 €	2025					
Mettre en œuvre une politique d'attrait du territoire	Requalifier les centres-bourgs	1.5.1	Réfection de rues dans le centre-bourg de Dun-sur-Poitou	Dun-sur-Poitou		2022					
Mettre en œuvre une politique d'attrait du territoire	Requalifier les centres-bourgs	1.5.1	Programme de désimbrication des réseaux rue du marais, rue des lavandes, rue des porcs	Clion du Bois	120 743,82 €						
Mettre en œuvre une politique d'attrait du territoire	Requalifier les centres-bourgs	1.5.1	Requalification du centre-bourg de Villagrain et rénovation des trottoirs	Villagrain							
Mettre en œuvre une politique d'attrait du territoire	Requalifier les centres-bourgs	1.5.1	Requalification de la Rue de la Chapelle: remplacement de l'assainissement pluvial, embellissement des façades (ZPP, Villacorn, fibre optique)	Parthenay	200 000,00 €	2025					
Mettre en œuvre une politique d'attrait du territoire	Requalifier les centres-bourgs	1.5.1	Aménagement sécuritaire en centre ville de Saint-Cyprien	Lange	30 000,00 €						
Mettre en œuvre une politique d'attrait du territoire	Requalifier les centres-bourgs	1.5.1	Agencement du cimetière de Clion	Clion	82 200,00 €	2021					
Mettre en œuvre une politique d'attrait du territoire	Requalifier les centres-bourgs	1.5.1	Réfection du mur d'enceinte du cimetière	Parthenay	30 000,00 €	2022					
Mettre en œuvre une politique d'attrait du territoire	Requalifier les centres-bourgs	1.5.1	Aménagement paysager du cimetière	La Verrière	-						
Mettre en œuvre une politique d'attrait du territoire	Requalifier les centres-bourgs	1.5.1	Rénovation d'une partie du mur d'enceinte du cimetière de Clion du Bois	Clion du Bois	10 950,20 €	2021					
Mettre en œuvre une politique d'attrait du territoire	Requalifier les centres-bourgs	1.5.1	Aménagement du cimetière des érudits, de la rue Talleyrand et de la rue Mar Hymanis	Valençay	1 000 000,00 €	2022					
Mettre en œuvre une politique d'attrait du territoire	Requalifier les centres-bourgs	1.5.1	Aménagement du centre-bourg de Vieux-Nahon avec organisation de bornes	Vieux sur Nahon	200 000,00 €	2025					
Mettre en œuvre une politique d'attrait du territoire	Developper les services de protection de la circulation	1.5.2	Validation de terrains pour la gendarmerie	CC Châtillon-sur-Indre	250 000,00 €	2022					
Mettre en œuvre une politique d'attrait du territoire	Developper les services de protection de la circulation	1.5.2	Centre de secours de Lezy-le-Male	Lezy-le-Male	182 043,00 €	2021					
Mettre en œuvre une politique d'attrait du territoire	Developper la vidéosurveillance	1.5.3	Developper la vidéosurveillance comme outil d'attraction de nos villages et de surveillance des bourgs et des artisans	Villagrain	-						
Mettre en œuvre une politique d'attrait du territoire	Developper la vidéosurveillance	1.5.3	Developper la vidéosurveillance comme outil d'attraction de nos villages et de surveillance des bourgs et des artisans	Lezy-le-Male	40 000,00 €	2022					
Mettre en œuvre une politique d'attrait du territoire	Developper la vidéosurveillance	1.5.3	Developper la vidéosurveillance comme outil d'attraction de nos villages et de surveillance des bourgs et des artisans	Parthenay	6 500,00 €	2021					

MAQUETTE FINANCIERE  
Contrat de Relance et  
de Transition Ecologique

En cours de réactualisation lorsque toutes les fiches actions et projets seront écrites

Orientation	Mesure	Fiche n°	Projet	Maitre d'ouvrage	Coût du projet MT	Année actions engagées	Avancement du projet	Etat des lieux	Indicateurs	Objectifs quantitatifs	Objectifs qualitatifs
Mettre en œuvre une politique d'attractivité territoriale	5 Développer la vidéosélectivité	1.5.3	Développer la vidéosélectivité comme outil d'attractivité de nos villages et de savoirs des bourgs et des artisans	Châtillon sur Indre	100 000 €	2022					
Mettre en œuvre une politique d'attractivité territoriale	5 Développer la vidéosélectivité	1.5.3	Développer la vidéosélectivité comme outil d'attractivité de nos villages et de savoirs des bourgs et des artisans	Écouvilly	20 000,00 €	2021-2022					
Mettre en œuvre une politique d'attractivité territoriale	5 Développer la vidéosélectivité	1.5.3	Développer la vidéosélectivité comme outil d'attractivité de nos villages et de savoirs des bourgs et des artisans	Vill Frouzon	20 000 €	2021					
Mettre en œuvre une politique d'attractivité territoriale	5 Développer la vidéosélectivité	1.5.3	Développer la vidéosélectivité comme outil d'attractivité de nos villages et de savoirs des bourgs et des artisans	Langey	20 000,00 €	-					
Mettre en œuvre une politique d'attractivité territoriale	5 Développer la vidéosélectivité	1.5.3	Développer la vidéosélectivité comme outil d'attractivité de nos villages et de savoirs des bourgs et des artisans	Vilhermy	60 000,00 €	2022					
Mettre en œuvre une politique d'attractivité territoriale	5 Développer la vidéosélectivité	1.5.3	Développer la vidéosélectivité comme outil d'attractivité de nos villages et de savoirs des bourgs et des artisans	Pellevoisin	50 730,00 €	2022-2023					
Mettre en œuvre une politique d'attractivité territoriale	5 Développer la vidéosélectivité	1.5.3	Développer la vidéosélectivité comme outil d'attractivité de nos villages et de savoirs des bourgs et des artisans	Villemotais - Faverelles-en-Berry	NC	2022					
Mettre en œuvre une politique d'attractivité territoriale	5 Développer la vidéosélectivité	1.5.3	Développer la vidéosélectivité comme outil d'attractivité de nos villages et de savoirs des bourgs et des artisans	Lye	40 000,00 €	2022 - 2023					
Mettre en œuvre une politique d'attractivité territoriale	5 Assurer la réouverture des friches industrielles sur le territoire	1.5.4	Acquisition, démolition et mise en œuvre d'un projet sur le site de la Fonderie de Lucqy-le-Mala	Lucqy-le-Mala	à l'air avec le projet ci-dessus						
Mettre en œuvre une politique d'attractivité territoriale	5 Assurer la réouverture des friches industrielles sur le territoire	1.5.4	Soutien à la réouverture d'une friche commerciale à Châtillon-sur-Indre	Châtillon sur Indre	50 000 €	2024					
Mettre en œuvre une politique d'attractivité territoriale	5 Assurer la réouverture des friches industrielles sur le territoire	1.5.4	Rénovation/qualifications des anciens locaux industriels de Vieques-Nahon	Vieques sur Nahon	-	-					
Mettre en œuvre une politique d'attractivité territoriale	5 Réhabiliter le patrimoine identitaire du territoire et mettre en œuvre une politique d'animation attractive autour de ces sites	1.5.5	Mobilisation d'une campagne d'identification du petit patrimoine à réhabiliter dans chaque commune et promotion des actions pour la création de camps de jeunes qui rénovent ce patrimoine (activités, ateliers, ateliers de cuisine de vacances). Ce projet sera coordonné à l'échelle du territoire du Pays		-	-					
Mettre en œuvre une politique d'attractivité territoriale	5 Réhabiliter le patrimoine identitaire du territoire et mettre en œuvre une politique d'animation attractive autour de ces sites	1.5.5	Réhabilitation du four à pain à Anjouin	Anjouin	40 000 € à 60 000 €	2022	En cours d'étude et de montage	Identification espace historique, dépôts, aménagement à l'intérieur, restauration du four à pain			Création espace promotion vente produits locaux, restauration four à pain
Mettre en œuvre une politique d'attractivité territoriale	5 Réhabiliter le patrimoine identitaire du territoire et mettre en œuvre une politique d'animation attractive autour de ces sites	1.5.5	Réhabilitation de lavoirs à Châtillon-sur-Indre	Châtillon sur Indre	35 100 €	2026					
Mettre en œuvre une politique d'attractivité territoriale	5 Réhabiliter le patrimoine identitaire du territoire et mettre en œuvre une politique d'animation attractive autour de ces sites	1.5.5	Rénovation du lavoir et de la fontaine de Rouvres les Bois	Rouvres les Bois	-	-					
Mettre en œuvre une politique d'attractivité territoriale	5 Réhabiliter le patrimoine identitaire du territoire et mettre en œuvre une politique d'animation attractive autour de ces sites	1.5.5	Rénovation du lavoir communal de Villeguin	Villeguin	12 400,00 €	2024					
Mettre en œuvre une politique d'attractivité territoriale	5 Réhabiliter le patrimoine identitaire du territoire et mettre en œuvre une politique d'animation attractive autour de ces sites	1.5.5	Rénovation d'un patrimoine varié à Villemotais (maisons, puits, four, mares, calvaires, lavoirs...)	Villemotais - Faverelles-en-Berry	NC	2024					
Mettre en œuvre une politique d'attractivité territoriale	5 Réhabiliter le patrimoine identitaire du territoire et mettre en œuvre une politique d'animation attractive autour de ces sites	1.5.5	Réhabilitation de la maison du jardinier et montage à ans à Vilhermy	Vilhermy (01 oct 21)	500 000,00 €	2023					

MAQUETTE FINANCIERE  
Contrat de Relance et  
de Transition Ecologique

En cours de réactualisation lorsque toutes les fiches actions et projets seront écrites

Orientation	Mesure	Fiche n°	Projet	Maitre d'ouvrage	Coût du projet MT	Année actions engagées	Avancement du projet	Etat des lieux	Indicateurs	Objectifs quantitatifs	Objectifs qualitatifs
Mettre en œuvre une politique d'attractivité territoriale	5 Réhabiliter le patrimoine identitaire du territoire et mettre en œuvre une politique d'animation attractive autour de ces sites	1.5.5	Rénovation d'un puits à Vieques-Nahon	Vieques sur Nahon	3 000,00 €	2024					
Mettre en œuvre une politique d'attractivité territoriale	5 Réhabiliter le patrimoine identitaire du territoire et mettre en œuvre une politique d'animation attractive autour de ces sites	1.5.5	Réhabilitation du petit patrimoine de la commune de Lucqy-le-Mala	Lucqy-le-Mala	50 000,00 €	2024					
Mettre en œuvre une politique d'attractivité territoriale	5 Réhabiliter le patrimoine identitaire du territoire et mettre en œuvre une politique d'animation attractive autour de ces sites	1.5.5	Entretien et rénovation des églises	Heugnes	200 000,00 €	2022					
Mettre en œuvre une politique d'attractivité territoriale	5 Réhabiliter le patrimoine identitaire du territoire et mettre en œuvre une politique d'animation attractive autour de ces sites	1.5.5	Entretien et rénovation des églises	Villeguin	-	2022					
Mettre en œuvre une politique d'attractivité territoriale	5 Réhabiliter le patrimoine identitaire du territoire et mettre en œuvre une politique d'animation attractive autour de ces sites	1.5.5	Entretien et rénovation des églises	Dun le Pouliez	NC	2022					
Mettre en œuvre une politique d'attractivité territoriale	5 Réhabiliter le patrimoine identitaire du territoire et mettre en œuvre une politique d'animation attractive autour de ces sites	1.5.5	Entretien et rénovation de l'église	Cleu	100 000,00 €	2026					
Mettre en œuvre une politique d'attractivité territoriale	5 Réhabiliter le patrimoine identitaire du territoire et mettre en œuvre une politique d'animation attractive autour de ces sites	1.5.5	Travaux de ravalement de façade de l'église	Cléré du Bois	-	-	pendu dans médian				
Mettre en œuvre une politique d'attractivité territoriale	5 Réhabiliter le patrimoine identitaire du territoire et mettre en œuvre une politique d'animation attractive autour de ces sites	1.5.5	protection, entretien et restauration des niches patronales de l'église de Bourdes	Bourdes	1 342,74 €	2022					
Mettre en œuvre une politique d'attractivité territoriale	5 Réhabiliter le patrimoine identitaire du territoire et mettre en œuvre une politique d'animation attractive autour de ces sites	1.5.5	Entretien et rénovation des églises	Pellevoisin	-	2024					
Mettre en œuvre une politique d'attractivité territoriale	5 Réhabiliter le patrimoine identitaire du territoire et mettre en œuvre une politique d'animation attractive autour de ces sites	1.5.5	Travaux de réhabilitation et de sécurisation des églises de Villemotais Faverelles	Villemotais - Faverelles-en-Berry	65 000,00 €	2022					
Mettre en œuvre une politique d'attractivité territoriale	5 Réhabiliter le patrimoine identitaire du territoire et mettre en œuvre une politique d'animation attractive autour de ces sites	1.5.5	Entretien et rénovation des églises	Lucqy-le Mala	300 000,00 €	2026					
<b>Orientation n°2 – Un territoire solidaire qui coopère</b>											
Développer la mobilité interterritoriale	Soutenir le développement des mobilités douces et des voies piétons	R.1.1	Création d'une piste cyclable entre Valermy-Ménil-Vieil-Ménil	CCEV	1 200 000,00 €	2023					
Développer la mobilité interterritoriale	Soutenir le développement des mobilités douces et des voies piétons	R.1.1	Création d'une piste cyclable entre Lye, Villemotais et Faverelles	CCEV	1 000 000,00 €	2026					
Développer la mobilité interterritoriale	Soutenir le développement des mobilités douces et des voies piétons	R.1.1	Création de mobilités douces et de pistes cyclables à Chabris	Chabris	85 000,00 €	2022					
Développer la mobilité interterritoriale	Soutenir le développement des mobilités douces et des voies piétons	R.1.2	Aménagement d'une aire sécurisant la progression piétons et favorisant la proximité d'équipements publics	Chabris	90 980,00 €	2021					
Développer la mobilité interterritoriale	Soutenir le développement des mobilités douces et des voies piétons	R.1.1	Rénovation des pistes cyclables existantes et création de nouvelles à Châtillon	Châtillon sur Indre	149 200,00 €	2026					
Développer la mobilité interterritoriale	Soutenir le développement des mobilités douces et des voies piétons	R.1.1	Aménagement de pistes cyclables à Laveaux	Laveaux	50 000,00 €						
Développer la mobilité interterritoriale	Soutenir le développement des mobilités douces et des voies piétons	R.1.1	Développement d'un réseau de liaisons piétons et vélo à Villers-François	Vill Frouzon	50 000 €	2021-2022-2023-2024					
Développer la mobilité interterritoriale	Soutenir le développement des mobilités douces et des voies piétons	R.1.2	Aménagement d'une piste cyclable entre le bourg de Vissault et l'étang communal	Vissault	80 000,00 €	2023					
Développer la mobilité interterritoriale	Soutenir l'investissement dans les véhicules électriques ou investis par la collectivité	R.1.2	Acquisition de vélos à assistance électrique par la CCV	CCEV	20 000,00 €	2022					
Développer la mobilité interterritoriale	Soutenir l'investissement dans les véhicules électriques ou investis par la collectivité	R.1.2	Équipement dans un vélo cargo sur le territoire en plus particulièrement à Lucqy-le Mala	Lucqy-le Mala	10 000,00 €	2022					
Développer la mobilité interterritoriale	Soutenir l'investissement dans les véhicules électriques ou investis par la collectivité	R.1.2	Acquisition de véhicules électriques à Heugnes	Heugnes	85 000,00 €	2024					

En cours de réactualisation lorsque toutes les fiches actions et projets seront écrites

Orientation	Mesure	Fiche n°	Projet	Maître d'ouvrage	Coût du projet MT	Année actions engagées	Avancement du projet	Etat des lieux	Indicateurs	Objectifs quantitatifs	Objectifs qualitatifs
Developper la mobilité intrateritoriale	Soutenir l'investissement dans les véhicules électriques ou innovants par les collectivités	R.1.2	Acquisition de véhicules électriques à Palfare sur Indre	Palfare sur Indre	35 000,00 €	2022-2023					
Developper la mobilité intrateritoriale	Soutenir l'investissement dans les véhicules électriques ou innovants par les collectivités	R.1.2	Acquisition de véhicules électriques à Valençay	Valençay	50 000,00 €	2023-2024					
Developper la mobilité intrateritoriale	Soutenir l'investissement dans les véhicules électriques ou innovants par les collectivités	R.1.2	Acquisition de véhicules électriques à Villagrain	Villagrain	-	2022-2023					
Developper la mobilité intrateritoriale	Soutenir l'investissement dans les véhicules électriques ou innovants par les collectivités	R.1.2	Installation de bornes de recharges pour véhicules électriques	Viçy sur Nahon	30 000,00 €	2025					
Developper la mobilité intrateritoriale	Soutenir l'investissement dans les véhicules électriques ou innovants par les collectivités	R.1.2	Installation de bornes de recharges pour véhicules électriques	Villagrain	-	2022-2023					
Developper la mobilité intrateritoriale	Soutenir l'investissement dans les véhicules électriques ou innovants par les collectivités	R.1.2	Installation de bornes de recharges pour véhicules électriques	Palfare sur Indre	-	2022					
Developper la mobilité intrateritoriale	Soutenir l'investissement dans les véhicules électriques ou innovants par les collectivités	R.1.2	Installation de bornes de recharges pour véhicules électriques	Lucey-le-Mala	5 000,00 €	2022					
Developper la mobilité intrateritoriale	Soutenir l'investissement dans les véhicules électriques ou innovants par les collectivités	R.1.2	Equippingement dans des points de distribution d'hydrogene pour les flottes de véhicules	Demarche territoriale à ce stade	-						
Developper la mobilité intrateritoriale	Relever dans des nouveaux modes de construction	R.1.3	Création d'un "bioparc" sur le Pays	Demarche territoriale à ce stade	-						
Developper la mobilité intrateritoriale	Tricler au coovoilage	R.1.4	Création de deux aires de coovoilage à Lavoux	Lavoux	100 000,00 €						
Developper la mobilité intrateritoriale	Tricler au coovoilage	R.1.4	Création d'une aire de coovoilage à Lye	Lye	30 000,00 €	2025					
Developper la mobilité intrateritoriale	Tricler au coovoilage	R.1.4	Création d'une aire de coovoilage à Viçy	Viçy sur Nahon	2 000,00 €						
Developper la mobilité intrateritoriale	Tricler au coovoilage	R.1.4	Création d'une aire de coovoilage à Lucey-le-Mala	Lucey-le-Mala	5 000,00 €	2022					
Renforcer l'offre médicale et coordonner le parcours de soin	Poursuivre la coordination et la mise en place du Contrat Local de Santé en partenariat avec les CPFS	R.2.1	Animier et coordonner le Contrat Local de Santé en partenariat avec les CPFS	Syndicat Mixte du Pays de Valençay	-						
Renforcer l'offre médicale et coordonner le parcours de soin	Soutenir les services de soins de proximité et conforter le maillage territorial	R.2.2	Soutenir et coordonner avec les CPFS et le CLS	Demarche territoriale à ce stade	-						
Renforcer l'offre médicale et coordonner le parcours de soin	Soutenir les services de soins de proximité et conforter le maillage territorial	R.2.2	Soutenir l'installation de deux dentistes à Châtelain-sur-Indre	Châtelain sur Indre	80 000,00 €	2021					
Renforcer l'offre médicale et coordonner le parcours de soin	Soutenir les services de soins de proximité et conforter le maillage territorial	R.2.2	Poursuivre le développement du Pôle de santé de Lucey-le-Mala	Lucey-le-Mala	328 500,00 €	2021					
Renforcer l'offre médicale et coordonner le parcours de soin	Soutenir les services de soins de proximité et conforter le maillage territorial	R.2.2	Poursuivre le développement du Pôle de santé de Lucey-le-Mala	Lucey-le-Mala	150 000,00 €	2021					
Renforcer l'offre médicale et coordonner le parcours de soin	Soutenir les services de soins de proximité et conforter le maillage territorial	R.2.2	Aménagement d'une Maison de Santé pluridisciplinaire à Lavoux	Lavoux	1 800 000,00 €						
Renforcer l'offre médicale et coordonner le parcours de soin	Soutenir les services de soins de proximité et conforter le maillage territorial	R.2.2	Extension du pôle de santé de Lye	Lye	200 000,00 €	2025-2026					
Renforcer l'offre médicale et coordonner le parcours de soin	Soutenir les services de soins de proximité et conforter le maillage territorial	R.2.2	Missions par la commune de Rouvres les Bois pour disposer des locaux disponibles pour des professionnels de santé	Rouvres les bois	-	2024					
Renforcer l'offre médicale et coordonner le parcours de soin	Investir dans la télémédecine et la e-santé	R.2.3	Developpement de la télémédecine à la MSP de Châtelain-sur-Indre	Châtelain sur Indre	-	2026					
Renforcer l'offre médicale et coordonner le parcours de soin	Investir dans la télémédecine et la e-santé	R.2.3	Installation de télémédecine en centre-bourg à Lavoux	Lucey-le-Mala	3 à voir avec le projet CLO-Santé						
Renforcer l'offre médicale et coordonner le parcours de soin	Investir dans la télémédecine et la e-santé	R.2.3	Installation de télémédecine en centre-bourg à Lavoux	Valençay	15 000,00 €	2021					
Renforcer l'offre médicale et coordonner le parcours de soin	Investir dans la télémédecine et la e-santé	R.2.3	Extension du pôle de santé de Viçy-sur-Nahon pour installation d'un pôle de télémédecine	Viçy sur Nahon	60 000,00 €	2026					
Mettre en oeuvre une politique de l'habitat pour tous	Mettre en oeuvre une politique de réhabilitation de l'habitat privé sur le territoire	R.3.1	Mise en oeuvre un fond de rénovation de l'habitat	Demarche territoriale à ce stade	-						
Mettre en oeuvre une politique de l'habitat pour tous	Reconvertir les aires d'ancien lieu de travail et les aires de réindustrialisation	R.3.1	Reconversion d'une aire d'ancien lieu de travail à Châtelain-sur-Indre-Mala	Châtelain sur Indre	300 000,00 €	2023					
Mettre en oeuvre une politique de l'habitat pour tous	Reconvertir les aires d'ancien lieu de travail et les aires de réindustrialisation	R.3.1	Aménagement de terraces familiales pour l'ancien lieu de travail à Châtelain	CCPA	300 000,00 €	2023-2025					
Mettre en oeuvre une politique de l'habitat pour tous	Mettre en oeuvre une politique de réduction de la vacance en centre-bourg	R.3.4	Installation des films acoustico-thermiques dans les centres-bourgs pour y intégrer une politique de réhabilitation adaptée à tous les usages par Equipement des Terrains	Demarche territoriale à ce stade - Pays	-						
Mettre en oeuvre une politique de l'habitat pour tous	Mettre en oeuvre une politique de réduction de la vacance en centre-bourg	R.3.4	Projet de réorption de la vacance en centre-bourg d'Appain par l'acquisition de locaux et la réhabilitation de locaux depuis 30 à 20 ans.	Appain	N.S.P	2023	avant projet				
Mettre en oeuvre une politique de l'habitat pour tous	Mettre en oeuvre une politique de réduction de la vacance en centre-bourg	R.3.4	Projet de réorption de la vacance de logements sociaux appartenant à la commune d'Escarlé	Escarlé	600 000,00 €	2022-2026					
Mettre en oeuvre une politique de l'habitat pour tous	Soutenir la colocation de logements intermédiaires pour les apprentis, les stagiaires, etc.	R.3.5	Réhabilitation d'un bâtiment pour y créer des logements intermédiaires à Escarlé	Escarlé	100 000,00 €	2022					
Mettre en oeuvre une politique de l'habitat pour tous	Soutenir la colocation de logements intermédiaires pour les apprentis, les stagiaires, etc.	R.3.5	Réalisation d'un habitat partagé en centre ville de Châtelain Habitat local entre espaces personnels et espaces partagés	Châtelain sur Indre	-	-					
Mettre en oeuvre une politique de l'habitat pour tous	Soutenir la colocation de logements intermédiaires pour les apprentis, les stagiaires, etc.	R.3.5	Réhabilitation d'un bâtiment à Châtelain pour la création d'une résidence "jeunes"	Châtelain sur Indre	414 000,00 €	2025-2026					
Mettre en oeuvre une politique de l'habitat pour tous	Soutenir la colocation de logements intermédiaires pour les apprentis, les stagiaires, etc.	R.3.5	Mise en valeur d'un quartier à logement social à Escarlé	Escarlé	100 000,00 €	2024-2025-2026					
Mettre en oeuvre une politique de l'habitat pour tous	Soutenir la colocation de logements intermédiaires pour les apprentis, les stagiaires, etc.	R.3.5	Réalisation d'un logement intermédiaire pour apprentis à Viçy-sur-Nahon	Viçy sur Nahon	30 000,00 €	2022					
Mettre en oeuvre une politique de l'habitat pour tous	Mettre en oeuvre une politique d'accueil et de mixité sociale à travers la création de logements	R.3.6	Aménagement de 12 lots au lotissement des Grands-Champs	Lucey-le-Mala	312 500,00 €	2021					
Mettre en oeuvre une politique de l'habitat pour tous	Mettre en oeuvre une politique d'accueil et de mixité sociale à travers la création de logements	R.3.6	Création d'un lotissement paysager à Faverelles	Faverelles	NC	2023					
Reduire les inégalités sociales et territoriales	Reduire les inégalités sociales liées au handicap à travers la mise en accessibilité des bâtiments communautaires	R.4.1	Mise en accessibilité des bâtiments communautaires de Clot - Prieuré	Clot	15 000,00 €	2022					
Reduire les inégalités sociales et territoriales	Reduire les inégalités sociales liées au handicap à travers la mise en accessibilité des bâtiments communautaires	R.4.2	Mise en accessibilité des bâtiments communautaires de Clot - ancien presbytère et mairie	Clot	246 000,00 €	2021					
Reduire les inégalités sociales et territoriales	Reduire les inégalités sociales liées au handicap à travers la mise en accessibilité des bâtiments communautaires	R.4.2	Mise en accessibilité de l'école de Baudres	Baudres	530 000,00 €	2021					
Reduire les inégalités sociales et territoriales	Reduire les inégalités sociales liées au handicap à travers la mise en accessibilité des bâtiments communautaires	R.4.2	Mise en accessibilité de l'école de Ville de Lavoux	Lavoux	60 000,00 €						
Reduire les inégalités sociales et territoriales	Reduire les inégalités sociales liées au handicap à travers la mise en accessibilité des bâtiments communautaires	R.4.2	Mise en accessibilité du cimetière de Moulins	Moulins sur Céphons	-						
Reduire les inégalités sociales et territoriales	Reduire les inégalités sociales liées au handicap à travers la mise en accessibilité des bâtiments communautaires	R.4.3	Mise en accessibilité du pôle de l'église et du cimetière de Rouvres-le-Doy	Rouvres les bois	12 300,00 €	2022-2023					
Reduire les inégalités sociales et territoriales	Reduire les inégalités sociales liées au handicap à travers la mise en accessibilité des bâtiments communautaires	R.4.3	Réaménagement de l'accueil de la mairie de Châtelain	Châtelain sur Indre	10 000,00 €	2022					

En cours de réactualisation lorsque toutes les fiches actions et projets seront écrites

Orientation	Mesure	Fiche n°	Projet	Maître d'ouvrage	Coût du projet MT	Année actions engagées	Avancement du projet	Etat des lieux	Indicateurs	Objectifs quantitatifs	Objectifs qualitatifs
Mettre en oeuvre une politique de l'habitat pour tous	Mettre en oeuvre une politique de réhabilitation de l'habitat privé sur le territoire	R.3.2	Mise en oeuvre un fond de rénovation de l'habitat	Demarche territoriale à ce stade	-						
Mettre en oeuvre une politique de l'habitat pour tous	Reconvertir les aires d'ancien lieu de travail et les aires de réindustrialisation	R.3.1	Reconversion d'une aire d'ancien lieu de travail à Châtelain-sur-Indre-Mala	Châtelain sur Indre	300 000,00 €	2023					
Mettre en oeuvre une politique de l'habitat pour tous	Reconvertir les aires d'ancien lieu de travail et les aires de réindustrialisation	R.3.1	Aménagement de terraces familiales pour l'ancien lieu de travail à Châtelain	CCPA	300 000,00 €	2023-2025					
Mettre en oeuvre une politique de l'habitat pour tous	Mettre en oeuvre une politique de réduction de la vacance en centre-bourg	R.3.4	Installation des films acoustico-thermiques dans les centres-bourgs pour y intégrer une politique de réhabilitation adaptée à tous les usages par Equipement des Terrains	Demarche territoriale à ce stade - Pays	-						
Mettre en oeuvre une politique de l'habitat pour tous	Mettre en oeuvre une politique de réduction de la vacance en centre-bourg	R.3.4	Projet de réorption de la vacance en centre-bourg d'Appain par l'acquisition de locaux et la réhabilitation de locaux depuis 30 à 20 ans.	Appain	N.S.P	2023	avant projet				
Mettre en oeuvre une politique de l'habitat pour tous	Mettre en oeuvre une politique de réduction de la vacance en centre-bourg	R.3.4	Projet de réorption de la vacance de logements sociaux appartenant à la commune d'Escarlé	Escarlé	600 000,00 €	2022-2026					
Mettre en oeuvre une politique de l'habitat pour tous	Soutenir la colocation de logements intermédiaires pour les apprentis, les stagiaires, etc.	R.3.5	Réhabilitation d'un bâtiment pour y créer des logements intermédiaires à Escarlé	Escarlé	100 000,00 €	2022					
Mettre en oeuvre une politique de l'habitat pour tous	Soutenir la colocation de logements intermédiaires pour les apprentis, les stagiaires, etc.	R.3.5	Réalisation d'un habitat partagé en centre ville de Châtelain Habitat local entre espaces personnels et espaces partagés	Châtelain sur Indre	-	-					
Mettre en oeuvre une politique de l'habitat pour tous	Soutenir la colocation de logements intermédiaires pour les apprentis, les stagiaires, etc.	R.3.5	Réhabilitation d'un bâtiment à Châtelain pour la création d'une résidence "jeunes"	Châtelain sur Indre	414 000,00 €	2025-2026					
Mettre en oeuvre une politique de l'habitat pour tous	Soutenir la colocation de logements intermédiaires pour les apprentis, les stagiaires, etc.	R.3.5	Mise en valeur d'un quartier à logement social à Escarlé	Escarlé	100 000,00 €	2024-2025-2026					
Mettre en oeuvre une politique de l'habitat pour tous	Soutenir la colocation de logements intermédiaires pour les apprentis, les stagiaires, etc.	R.3.5	Réalisation d'un logement intermédiaire pour apprentis à Viçy-sur-Nahon	Viçy sur Nahon	30 000,00 €	2022					
Mettre en oeuvre une politique de l'habitat pour tous	Mettre en oeuvre une politique d'accueil et de mixité sociale à travers la création de logements	R.3.6	Aménagement de 12 lots au lotissement des Grands-Champs	Lucey-le-Mala	312 500,00 €	2021					
Mettre en oeuvre une politique de l'habitat pour tous	Mettre en oeuvre une politique d'accueil et de mixité sociale à travers la création de logements	R.3.6	Création d'un lotissement paysager à Faverelles	Faverelles	NC	2023					
Reduire les inégalités sociales et territoriales	Reduire les inégalités sociales liées au handicap à travers la mise en accessibilité des bâtiments communautaires	R.4.1	Mise en accessibilité des bâtiments communautaires de Clot - Prieuré	Clot	15 000,00 €	2022					
Reduire les inégalités sociales et territoriales	Reduire les inégalités sociales liées au handicap à travers la mise en accessibilité des bâtiments communautaires	R.4.2	Mise en accessibilité des bâtiments communautaires de Clot - ancien presbytère et mairie	Clot	246 000,00 €	2021					
Reduire les inégalités sociales et territoriales	Reduire les inégalités sociales liées au handicap à travers la mise en accessibilité des bâtiments communautaires	R.4.2	Mise en accessibilité de l'école de Baudres	Baudres	530 000,00 €	2021					
Reduire les inégalités sociales et territoriales	Reduire les inégalités sociales liées au handicap à travers la mise en accessibilité des bâtiments communautaires	R.4.2	Mise en accessibilité de l'école de Ville de Lavoux	Lavoux	60 000,00 €						
Reduire les inégalités sociales et territoriales	Reduire les inégalités sociales liées au handicap à travers la mise en accessibilité des bâtiments communautaires	R.4.2	Mise en accessibilité du cimetière de Moulins	Moulins sur Céphons	-						
Reduire les inégalités sociales et territoriales	Reduire les inégalités sociales liées au handicap à travers la mise en accessibilité des bâtiments communautaires	R.4.3	Mise en accessibilité du pôle de l'église et du cimetière de Rouvres-le-Doy	Rouvres les bois	12 300,00 €	2022-2023					
Reduire les inégalités sociales et territoriales	Reduire les inégalités sociales liées au handicap à travers la mise en accessibilité des bâtiments communautaires	R.4.3	Réaménagement de l'accueil de la mairie de Châtelain	Châtelain sur Indre	10 000,00 €	2022					

En cours de réactualisation lorsque toutes les fiches actions et projets seront écrites

Orientation	Le	Mesure	Fiche n°	Projet	Maître d'ouvrage	Coût du projet HT	Année actions engagés	Avancement du projet	Etat des lieux	Indicateurs	Objectifs quantitatifs	Objectifs qualitatifs
Reduire les inégalités sociales et territoriales		Reduire les inégalités sociales liées au handicap à travers la mise en accessibilité des bâtiments communaux	8.4.1	Mise en accessibilité de la mairie de Villeneuve	Villeneuve - Favorables-emberry	NC	2025					
Reduire les inégalités sociales et territoriales		Reduire les inégalités sociales liées au handicap à travers la mise en accessibilité des bâtiments communaux	8.4.1	Mise en accessibilité des bâtiments communaux de Val'Fouzon	Val'Fouzon	60 000 €	2021-2024					
Reduire les inégalités sociales et territoriales		Reduire les inégalités sociales liées au handicap à travers la mise en accessibilité des bâtiments communaux	8.4.1	Mise en accessibilité des bâtiments communaux de Valéry	Valéry	300 000,00 €	2023-2022					
Reduire les inégalités sociales et territoriales		Lutter contre la fracture numérique du territoire et l'isolement des populations	8.4.2	Digitalisation des actes d'urbanisme pour permettre l'accès à tous des documents - action portée par le Pays de Valençay en Berry	Nîmarche territoriale Pays	-	-					
Reduire les inégalités sociales et territoriales		Lutter contre la fracture numérique du territoire et l'isolement des populations	8.4.2	Developpement de la fibre optique et/ou installation des bts numériques	globe	-	-					
Reduire les inégalités sociales et territoriales		Lutter contre la fracture numérique du territoire et l'isolement des populations	8.4.2	Developpement de la fibre optique et/ou installation des bts numériques	Villégny	-	-					
Reduire les inégalités sociales et territoriales		Lutter contre la fracture numérique du territoire et l'isolement des populations	8.4.2	renforcement numérique des services administratifs de la commune	Lucey-le-Malo	25 500,00 €	2021					
Reduire les inégalités sociales et territoriales		Lutter contre la fracture numérique du territoire et l'isolement des populations	8.4.2	Developpement de la fibre optique et/ou installation des bts numériques	globe	30 000,00 €	2022					
Reduire les inégalités sociales et territoriales		Lutter contre la fracture numérique du territoire et l'isolement des populations	8.4.2	Mallage de territoire en Maisons France Services	Laveux	750 000,00 €	-					
Reduire les inégalités sociales et territoriales		Lutter contre la fracture numérique du territoire et l'isolement des populations	8.4.2	Création d'un point de service pour la digitalisation des services à la famille	Laveux	-	2021					
Reduire les inégalités sociales et territoriales		Lutter contre la fracture numérique du territoire et l'isolement des populations	8.4.2	Programme d'actions de conseilier numérique de la CC Châtillonais en Berry pour lutter contre la fracture numérique	CC Châtillonais en Berry	50 000,00 €	2021					
Reduire les inégalités sociales et territoriales		Lutter contre la fracture numérique du territoire et l'isolement des populations	8.4.2	Création d'une classe numérique à l'école de Valéry	Valéry	30 000,00 €	2024					
Reduire les inégalités sociales et territoriales		Lutter contre la fracture numérique du territoire et l'isolement des populations	8.4.2	Installation d'écrans d'affichage numérique à l'école de Valéry	Valéry	20 000,00 €	2023-2022					
Reduire les inégalités sociales et territoriales		Lutter contre la fracture numérique du territoire et l'isolement des populations	8.4.2	Installation d'un point numérique dans le hall d'entrée de la mairie	Cleu de Bois	3 945,59 €	2021					
Reduire les inégalités sociales et territoriales		Lutter contre la fracture numérique du territoire et l'isolement des populations	8.4.2	Acquisition d'un écran numérique à Pelveux	Pelveux	5 500,00 €	2022					
Reduire les inégalités sociales et territoriales		Lutter contre la fracture numérique du territoire et l'isolement des populations	8.4.2	Installation d'un amplificateur de réseau internet à Neau	Neau	-	2021					
Reduire les inégalités sociales et territoriales		Soutenir le maintien et le mallage des équipements et services sportifs	8.4.3	Rénovation du stade de St de Chabris	Chabris	30 000,00 €	2022					
Reduire les inégalités sociales et territoriales		Soutenir le maintien et le mallage des équipements et services sportifs	8.4.3	Rénovation de la piscine municipale de Laveux	Laveux	100 000,00 €	2023					
Reduire les inégalités sociales et territoriales		Soutenir le maintien et le mallage des équipements et services sportifs	8.4.3	Rénovation des trois courts de tennis de Laveux	Laveux	75 000,00 €	2022-2021-2024					
Reduire les inégalités sociales et territoriales		Soutenir le maintien et le mallage des équipements et services sportifs	8.4.3	Réaménagement de terrain de tennis et stade de Vilsur Nanton	Vilsur Nanton	40 000,00 €	2024					
Reduire les inégalités sociales et territoriales		Soutenir le maintien et le mallage des équipements et services sportifs	8.4.3	Sélection de matériels et le mallage des équipements et services sportifs	Châtillon sur Indre	70 000,00 €	2021					
Reduire les inégalités sociales et territoriales		Soutenir le maintien et le mallage des équipements et services sportifs	8.4.3	Rehabilitation des vestiaires du stade de Chabris	Chabris	445 000,00 €	2022					
Reduire les inégalités sociales et territoriales		Soutenir le maintien et le mallage des équipements et services sportifs	8.4.3	Rénovation et reconstruction du gymnase communal de Châtillon	CC Châtillonais en Berry	150 000,00 €	2025					
Reduire les inégalités sociales et territoriales		Soutenir le maintien et le mallage des équipements et services sportifs	8.4.3	Création d'une tribune au stade de Valéry	Valéry	30 000,00 €	2022					
Reduire les inégalités sociales et territoriales		Soutenir le maintien et le mallage des équipements et services sportifs	8.4.3	Rehabilitation d'une grange à Cleu pour réaliser une salle de sport	Cleu	250 000,00 €	2024					
Reduire les inégalités sociales et territoriales		Soutenir le maintien et le mallage des équipements et services sportifs	8.4.3	Amélioration des terrains de tennis d'Essarté (Starent)	Essarté	34 000,00 €	2022					
Reduire les inégalités sociales et territoriales		Soutenir le maintien et le mallage des équipements et services sportifs	8.4.3	Création d'un pomtrack à Pelveux	pelvoux	4 000,00 €	2025					

En cours de réactualisation lorsque toutes les fiches actions et projets seront écrites

Orientation	Le	Mesure	Fiche n°	Projet	Maître d'ouvrage	Coût du projet HT	Année actions engagés	Avancement du projet	Etat des lieux	Indicateurs	Objectifs quantitatifs	Objectifs qualitatifs
Reduire les inégalités sociales et territoriales		Soutenir le maintien et le mallage des équipements et services sportifs	8.4.3	Mise aux normes de la piste BMX à Villeneuve	Villeneuve - Favorables-emberry	-	2024					
Reduire les inégalités sociales et territoriales		Soutenir le maintien et le mallage des équipements et services sportifs	8.4.3	aménagement d'un parcours de santé, espace de bien-être	Cleu de Bois	-	-					
Reduire les inégalités sociales et territoriales		Soutenir le maintien et le mallage des équipements et services sportifs	8.4.3	Rénovation du court de tennis et du terrain de foot à Pelveux	Pelveux	-	-					
Reduire les inégalités sociales et territoriales		Soutenir le maintien et le mallage des équipements et services sportifs	8.4.3	Rénovation de terrain de tennis de Vireuil	Vireuil	30 000,00 €	2022					
Reduire les inégalités sociales et territoriales		Soutenir le maintien et le mallage des équipements et services sportifs	8.4.3	Rénovation des vestiaires de sports de Villégny	Villégny	-	-					
Reduire les inégalités sociales et territoriales		Soutenir le maintien et le mallage des équipements et services sportifs	8.4.3	Construction de nouveaux vestiaires au stade de Bois de Francillon	Francillon	153 300,00 €	2022-2023					
Reduire les inégalités sociales et territoriales		Soutenir le maintien et le mallage des équipements culturels	8.4.4	Mise en place d'une politique culturelle par la CCV	CCV	75 000,00 €	2021					
Reduire les inégalités sociales et territoriales		Soutenir le maintien et le mallage des équipements culturels	8.4.4	Mise en valeur d'une architecture de Lucey-le-Malo	Lucey-le-Malo	-	-					
Reduire les inégalités sociales et territoriales		Soutenir le maintien et le mallage des équipements culturels	8.4.4	Aménager un parcours culturel à Laveux	Laveux	50 000,00 €	2021					
Reduire les inégalités sociales et territoriales		Soutenir le maintien et le mallage des équipements culturels	8.4.4	Rehabilitation de la toiture du Saint Mandé	Villeneuve - Favorables-emberry	9 600,00 €	2022					
Reduire les inégalités sociales et territoriales		Soutenir le maintien et le mallage des équipements culturels	8.4.4	Création d'une salle associative et culturelle à Neau sur Clétons	Neau sur Clétons	-	-	Boisier d'étude à réaliser				
Reduire les inégalités sociales et territoriales		Soutenir le maintien et le mallage des équipements culturels	8.4.4	Rehabilitation d'un local communal en salle culturelle et associative à Rozoux-en-Bois	Rozoux-en-Bois	50 000,00 €	2023					
Reduire les inégalités sociales et territoriales		Soutenir le maintien et le mallage des équipements culturels	8.4.4	Rehabilitation d'un espace médiatique à Val'Fouzon	Val'Fouzon	900 000 €	2022					
Reduire les inégalités sociales et territoriales		Soutenir le maintien et le mallage des équipements culturels	8.4.4	Création d'une salle multi-activités à Châtillon-sur-Indre	Châtillon sur Indre	2 120 000,00 €	-					
Reduire les inégalités sociales et territoriales		Soutenir le maintien et le mallage des équipements culturels	8.4.4	Sélection du bâtiment du comité des Bleues de Cleu	Cleu	150 000,00 €	2022					
Reduire les inégalités sociales et territoriales		Soutenir le maintien et le mallage des équipements culturels	8.4.4	Rehabilitation du centre socio-culturel de Pélissier-sur-Indre sur un site réhabilité	Pélissier-sur-Indre	350 000,00 €	2022					
Reduire les inégalités sociales et territoriales		Soutenir le maintien et le mallage des équipements culturels	8.4.4	Rehabilitation d'un bâtiment et installation d'une salle de lecture	Pellé	3 000,00 €	2022					
Reduire les inégalités sociales et territoriales		Soutenir le maintien et le mallage des équipements culturels	8.4.4	Création d'une bibliothèque médiatique à Pélissier-sur-Indre	Pélissier-sur-Indre	500 000,00 €	2024-2025					
Reduire les inégalités sociales et territoriales		Soutenir le maintien et le mallage des équipements culturels	8.4.4	Reconversion d'une salle de Valsayré en lieu de création d'une maison des	Valéry	153 000,00 €	2021					
Reduire les inégalités sociales et territoriales		Soutenir le maintien et le mallage des équipements culturels	8.4.4	Création d'un musée des associations et d'un espace à vocation culturelle à Fosse-Mare-Somme-Valéry	Valéry	500 000,00 €	2023					
Soutenir l'accueil de jeunes ménages et de familles		Mettre en œuvre une politique de la petite enfance et enfance	8.5.1	Aménagement intérieur de l'ADSH de Châtillon	CC Châtillonais en Berry	120 000,00 €	2021					
Soutenir l'accueil de jeunes ménages et de familles		Mettre en œuvre une politique de la petite enfance et enfance	8.5.1	vélostation de l'ADSH de Châtillon	CC Châtillonais en Berry	120 000,00 €	2022					
Soutenir l'accueil de jeunes ménages et de familles		Mettre en œuvre une politique de la petite enfance et enfance	8.5.1	Création d'un ADSH à Chabris	CCCPB	1 600 000,00 €	2022-2023					
Soutenir l'accueil de jeunes ménages et de familles		Mettre en œuvre une politique de la petite enfance et enfance	8.5.1	Méstation d'une MAM à Cleu	Cleu	14 000,00 €	2022					
Soutenir l'accueil de jeunes ménages et de familles		Mettre en œuvre une politique de la petite enfance et enfance	8.5.1	Construction, rénovation ou extension des locaux scolaires et périscolaires de la CCCPB	CCCPB	200 000,00 €	2022-2026					
Soutenir l'accueil de jeunes ménages et de familles		Mettre en œuvre une politique de la petite enfance et enfance	8.5.1	Création d'une salle de motricité à l'école de Val'Fouzon	Val'Fouzon	200 000,00 €	2024					
Soutenir l'accueil de jeunes ménages et de familles		Mettre en œuvre une politique de la petite enfance et enfance	8.5.2	Création d'une MAM à Essarté et/ou à Cleu	essarté	70 000,00 €	2022					

MAQUETTE FINANCIERE  
Contrat de Relance et  
de Transition Ecologique

En cours de réactualisation lorsque toutes les fiches actions et projets seront écrites

Orientation	Mesure	Fiche n°	Projet	Maitre d'ouvrage	Coût du projet MT	Année actions engagées	Avancement du projet	Etat des lieux	Indicateurs	Objectifs quantitatifs	Objectifs qualitatifs
Soutenir l'accueil de jeunes ménages et de familles	Mettre en œuvre une politique de la jeunesse	0.5.2	Mise à disposition de city studios, espaces ludiques, Skate park	Chablais	70 000,00 €	2024					
Soutenir l'accueil de jeunes ménages et de familles	Mettre en œuvre une politique de la jeunesse	0.5.2	Mise à disposition de city studios, espaces ludiques, Skate park	Reautes	-	2022/2023					
Soutenir l'accueil de jeunes ménages et de familles	Mettre en œuvre une politique de la jeunesse	0.5.2	Mise à disposition de city studios, espaces ludiques, Skate park	Chablais sur Indre	100 000,00 €	2023					
Soutenir l'accueil de jeunes ménages et de familles	Mettre en œuvre une politique de la jeunesse	0.5.2	Mise à disposition de city studios, espaces ludiques, Skate park	Brion	40 000,00 €	2022-2023					
Soutenir l'accueil de jeunes ménages et de familles	Mettre en œuvre une politique de la jeunesse	0.5.2	Mise à disposition de city studios, espaces ludiques, Skate park	Clion	120 000,00 €	2026					
Soutenir l'accueil de jeunes ménages et de familles	Mettre en œuvre une politique de la jeunesse	0.5.2	Mise à disposition de city studios, espaces ludiques, Skate park	Mézières-Notre-Dame	80 000,00 €	2022/2024					
Soutenir l'accueil de jeunes ménages et de familles	Mettre en œuvre une politique de la jeunesse	0.5.2	Mise à disposition de city studios, espaces ludiques, Skate park	Palisse sur Indre	100 000,00 €	2022					
Soutenir l'accueil de jeunes ménages et de familles	Mettre en œuvre une politique de la jeunesse	0.5.2	Mise à disposition de city studios, espaces ludiques, Skate park	Pellevoisin	-	-					
Soutenir l'accueil de jeunes ménages et de familles	Mettre en œuvre une politique de la jeunesse	0.5.2	Création d'un club house pour le judo club à Guéville	Guéville	150 000,00 €	2021 - 2026					
Soutenir l'accueil de jeunes ménages et de familles	Mettre en œuvre une politique de la jeunesse	0.5.2	Mise à disposition d'aires de jeux	Viçy sur Nahon	25 000,00 €	2022					
Soutenir l'accueil de jeunes ménages et de familles	Mettre en œuvre une politique de la jeunesse	0.5.2	Mise à disposition d'aires de jeux	Écuillé	40 000,00 €	2024-2026					
Soutenir l'accueil de jeunes ménages et de familles	Mettre en œuvre une politique de la jeunesse	0.5.2	Mise à disposition d'aires de jeux	Mézières	30 000 €	2025					
Soutenir l'accueil de jeunes ménages et de familles	Mettre en œuvre une politique de la jeunesse	0.5.2	Mise à disposition d'aires de jeux à Étréagay	Jargé	12 000,00 €	-					
Soutenir l'accueil de jeunes ménages et de familles	Mettre en œuvre une politique de la jeunesse	0.5.2	Mise en place d'espaces ludiques pour enfants et adolescents et parcours de santé pour tous à Valençay	Valençay	150 000,00 €	2022					
Soutenir l'accueil de jeunes ménages et de familles	Mettre en œuvre une politique de la jeunesse	0.5.2	Mise à disposition d'une aire de jeux acrobatique pour parcours de santé autour de l'école communale de Dun-le-Palair	Dun le Palair	NC	2022					
Soutenir l'accueil de jeunes ménages et de familles	Soutenir la vie associative du monde rural, source de bien vivre et d'attractivité	0.5.3	Création d'un terrain de pétanque à Anjouan	Anjouan	4 000 à 6 000 €	2022					
Soutenir l'accueil de jeunes ménages et de familles	Soutenir la vie associative du monde rural, source de bien vivre et d'attractivité	0.5.3	Création d'un terrain de pétanque	Montgerrand	4 000,00 €	2022					
Soutenir l'accueil de jeunes ménages et de familles	Soutenir la vie associative du monde rural, source de bien vivre et d'attractivité	0.5.3	Maintenance et amélioration du site du parc des loisirs à Veuil (aire de ping-pong, terrain de pétanque, jeux pour les enfants, ...)	Veuil	50 000,00 €	2022					
Soutenir l'accueil de jeunes ménages et de familles	Soutenir la vie associative du monde rural, source de bien vivre et d'attractivité	0.5.3	Création d'un espace de loisirs à Villagrèges avec aménagements paysagers	Villagrèges	52 000,00 €	2022					
Soutenir l'accueil de jeunes ménages et de familles	Soutenir la vie associative du monde rural, source de bien vivre et d'attractivité	0.5.3	Mise à disposition de parcours de santé à Pellevoisin	Pellevoisin	-	-					
Soutenir l'accueil de jeunes ménages et de familles	Soutenir la vie associative du monde rural, source de bien vivre et d'attractivité	0.5.3	Création d'un terrain de pétanque à Lucy le Mâle	Lucy le Mâle	50 000,00 €	2025					
Innové autour d'une politique liée à la silver économie	Soutenir la création d'habitat partagé et/ou intergénérationnel	0.6.1	Construction d'un habitat regroupé "Senior" à Chablais	Chablais sur Indre	1 200 000,00 €	-					
Innové autour d'une politique liée à la silver économie	Soutenir la création d'habitat partagé et/ou intergénérationnel	0.6.2	Création de lieux de vie pour seniors avant l'implémentation de structures dédiées à Veuil	Viçy sur Nahon	-	2022					
Innové autour d'une politique liée à la silver économie	Soutenir la création d'habitat partagé et/ou intergénérationnel	0.6.1	Création d'un habitat regroupé "Senior" à Villenot	Villenot - Faverelles-en-Berry	400 000,00 €	2023					
Innové autour d'une politique liée à la silver économie	Soutenir la création d'habitat partagé et/ou intergénérationnel	0.6.2	Création d'un habitat regroupé à Pellevoisin	Pellevoisin	80 000,00 €	2023					
Innové autour d'une politique liée à la silver économie	Soutenir la création d'habitat partagé et/ou intergénérationnel	0.6.1	Création d'un habitat regroupé à Trébovisse	Pellevoisin	80 000,00 €	2023					
Innové autour d'une politique liée à la silver économie	Soutenir la création d'habitat partagé et/ou intergénérationnel	0.6.1	Création d'un habitat regroupé à Trébovisse	Pellevoisin	80 000,00 €	2023					

MAQUETTE FINANCIERE  
Contrat de Relance et  
de Transition Ecologique

En cours de réactualisation lorsque toutes les fiches actions et projets seront écrites

Orientation	Mesure	Fiche n°	Projet	Maitre d'ouvrage	Coût du projet MT	Année actions engagées	Avancement du projet	Etat des lieux	Indicateurs	Objectifs quantitatifs	Objectifs qualitatifs
Innové autour d'une politique liée à la silver économie	Soutenir la création d'habitat partagé et/ou intergénérationnel	0.6.2	Création d'un lieu artistique et d'animation culturelle intergénérationnelle à Veuil	Veuil	100 000,00 €	2024					
Innové autour d'une politique liée à la silver économie	Soutenir la création d'habitat partagé et/ou intergénérationnel	0.6.2	Animation de tiers lieux de Viçy sur Nahon	Viçy sur Nahon	-	2022					
Innové autour d'une politique liée à la silver économie	Encourager et valoriser le métier d'aide à domicile	0.6.3	Travailler à la valorisation du métier d'aide à domicile en tant que création d'emploi	Département territoriale	-	-					
<b>Orientation n°3 - Un territoire en mouvement qui agit</b>											
Encourager la transition énergétique	Développer les énergies renouvelables thermiques et tenter de supprimer toutes les chaudières fuel dans les bâtiments publics	0.1.1	Installation d'un système géothermique à Types-Gilères de Valençay	CEV	120 000,00 €	2023					
Encourager la transition énergétique	Développer les énergies renouvelables thermiques et tenter de supprimer toutes les chaudières fuel dans les bâtiments publics	0.1.1	Installation d'un réseau de chaleur (Bouillonnement) pour les écoles, Centre et bergerie de Lucy-le-Mâle et isolation des bâtiments	Lucy-le-Mâle	400 000,00 €	2023					
Encourager la transition énergétique	Développer les énergies renouvelables thermiques et tenter de supprimer toutes les chaudières fuel dans les bâtiments publics	0.1.1	Installation d'une chaudière bois à l'école de Leveux	Leveux	250 000,00 €	2021					
Encourager la transition énergétique	Développer les énergies renouvelables thermiques et tenter de supprimer toutes les chaudières fuel dans les bâtiments publics	0.1.1	Mise en place d'un système de chauffage géothermique au lieu de Viçy	Viçy sur Nahon	80 000,00 €	2023					
Encourager la transition énergétique	Développer les énergies renouvelables thermiques et tenter de supprimer toutes les chaudières fuel dans les bâtiments publics	0.1.1	Changement du système d'énergie de la salle des fêtes de Murs	Leveux	200 000,00 €	2024					
Encourager la transition énergétique	Développer les énergies renouvelables thermiques et tenter de supprimer toutes les chaudières fuel dans les bâtiments publics	0.1.1	Création d'un réseau de chaleur bois à Villenot	Villenot - Faverelles-en-Berry	25 000,00 €	2022					
Encourager la transition énergétique	Développer les énergies renouvelables thermiques et tenter de supprimer toutes les chaudières fuel dans les bâtiments publics	0.1.1	Installation d'une chaudière à pellet dans un logement collectif de Murs	Murs	30 000,00 €	2022					
Encourager la transition énergétique	Développer les énergies renouvelables thermiques et tenter de supprimer toutes les chaudières fuel dans les bâtiments publics	0.1.1	Création d'un réseau de chaleur bois à Gélise	Gélise	200 000,00 €	2021-2022					
Encourager la transition énergétique	Développer les énergies renouvelables thermiques et tenter de supprimer toutes les chaudières fuel dans les bâtiments publics	0.1.1	Création d'un réseau de chaleur bois à Nouzilles	Nouzilles	-	-					
Encourager la transition énergétique	Développer les énergies renouvelables thermiques et tenter de supprimer toutes les chaudières fuel dans les bâtiments publics	0.1.1	Installation d'un réseau de chaleur bois à Villagrèges	Villagrèges	-	2022					
Encourager la transition énergétique	Développer les énergies renouvelables thermiques et tenter de supprimer toutes les chaudières fuel dans les bâtiments publics	0.1.2	Réseau géothermique à Veuil pour utiliser l'eau de la fontaine pour le chauffage des bâtiments	Veuil	20 000,00 €	2026					
Encourager la transition énergétique	Développer les énergies renouvelables thermiques et tenter de supprimer toutes les chaudières fuel dans les bâtiments publics	0.1.1	Changement du chauffage de la salle des fêtes de la commune (Installation d'une pompe à chaleur)	La Verrière	5 040,00 €	2022					
Encourager la transition énergétique	Développer les énergies renouvelables thermiques et tenter de supprimer toutes les chaudières fuel dans les bâtiments publics	0.1.1	Remplacement du chauffage de l'école de Brion	Brion	-	2019-2020					
Encourager la transition énergétique	Développer les énergies renouvelables thermiques et tenter de supprimer toutes les chaudières fuel dans les bâtiments publics	0.1.1	Remplacement des chaudières à énergie fossile de la commune d'Écuillé	Écuillé	200 000,00 €	2022-2026					
Encourager la transition énergétique	Développer les énergies renouvelables thermiques et tenter de supprimer toutes les chaudières fuel dans les bâtiments publics	0.1.1	Changement du chauffage des bâtiments communaux de Roveux les Bœs	Roveux les Bœs	en cours de chiffrage	2022					
Encourager la transition énergétique	Développer les énergies renouvelables thermiques et tenter de supprimer toutes les chaudières fuel dans les bâtiments publics	0.1.1	Changement du chauffage de l'école de Pellevoisin	Pellevoisin	-	2024-2025					

MAQUETTE FINANCIERE  
Contrat de Relance et  
de Transition Ecologique

En cours de réactualisation lorsque toutes les fiches actions et projets seront écrites

Orientation	Mesure	Fiche n°	Projet	Maitre d'ouvrage	Coût du projet MT	Année actions engagées	Avancement du projet	Etat des lieux	Indicateurs	Objectifs quantitatifs	Objectifs qualitatifs
Encourager la transition énergétique	Développer les énergies renouvelables thermiques et tenter de supprimer toutes les chaudières fuel dans les bâtiments publics	II.1.1	Rénovation du système de chauffage de la mairie d'Orville	Orville	-	-					
Encourager la transition énergétique	Développer les énergies renouvelables thermiques et tenter de supprimer toutes les chaudières fuel dans les bâtiments publics	II.1.1	Modification du chauffage très économe des scolaires du stade de Venat	Venat	21 000,00 €	2024					
Encourager la transition énergétique	Développer les énergies renouvelables thermiques et tenter de supprimer toutes les chaudières fuel dans les bâtiments publics	II.1.1	Changement de la chaudière fuel de la mairie de Saint-Cyran-du-Jambot	Saint-Cyran du Jambot	35 000,00 €	2022					
Encourager la transition énergétique	Développer les énergies renouvelables thermiques et tenter de supprimer toutes les chaudières fuel dans les bâtiments publics	II.1.1	Changement du système de chauffage de la maison des associations de Fresnes	Fresnes	-	2024					
Encourager la transition énergétique	Anticiper le décret tertiaire et isoler l'ensemble des bâtiments publics	II.1.2	Installation d'une étude générale sur la performance énergétique des bâtiments communaux de la CCCE et rénovation thermique des bâtiments en fonction	CCCEV	50 000,00 €	2022					
Encourager la transition énergétique	Anticiper le décret tertiaire et isoler l'ensemble des bâtiments publics	II.1.2	Rénovation énergétique de la salle communale de Chabris en conformité à la VEI 2024	Chabris	67 793,00 €	2021					
Encourager la transition énergétique	Anticiper le décret tertiaire et isoler l'ensemble des bâtiments publics	II.1.2	Rénovation de la salle des fêtes de Venat	Venat	120 000,00 €	2021-2022					
Encourager la transition énergétique	Anticiper le décret tertiaire et isoler l'ensemble des bâtiments publics	II.1.2	Rénovation sur les bâtiments communaux de Vieux-Nahon	Vieux sur Nahon	-	-					
Encourager la transition énergétique	Anticiper le décret tertiaire et isoler l'ensemble des bâtiments publics	II.1.2	Rénovation de la mairie de La Tranger	La Tranger	attente de la nouvelle municipalité						
Encourager la transition énergétique	Anticiper le décret tertiaire et isoler l'ensemble des bâtiments publics	II.1.2	Rehabilitation de la grange du Prévilain	Prévilain	-	2022					
Encourager la transition énergétique	Anticiper le décret tertiaire et isoler l'ensemble des bâtiments publics	II.1.2	Isolation de la partie supérieure de la MAM	Fresnes les Bois	9 400,00 €	2021					
Encourager la transition énergétique	Anticiper le décret tertiaire et isoler l'ensemble des bâtiments publics	II.1.2	Isolation de la salle des fêtes de Saint-Cyran-du-Jambot	Saint-Cyran du Jambot	90 000,00 €	2023					
Encourager la transition énergétique	Anticiper le décret tertiaire et isoler l'ensemble des bâtiments publics	II.1.2	Isolation de la mairie de Saint-Cyran-du-Jambot	Saint-Cyran du Jambot	50 000,00 €	2025					
Encourager la transition énergétique	Anticiper le décret tertiaire et isoler l'ensemble des bâtiments publics	II.1.2	Affectation de la toiture de l'école Gustave	Chaillou sur Indre	200 000,00 €	2026					
Encourager la transition énergétique	Anticiper le décret tertiaire et isoler l'ensemble des bâtiments publics	II.1.2	Isolation thermique de la salle des fêtes et de la mairie de Villegeorgis	Villegeorgis	-	2022					
Encourager la transition énergétique	Anticiper le décret tertiaire et isoler l'ensemble des bâtiments publics	II.1.2	Rénovation énergétique de la salle des fêtes de Châteauneuf	Châteauneuf	-	-					
Encourager la transition énergétique	Anticiper le décret tertiaire et isoler l'ensemble des bâtiments publics	II.1.2	Affectation de la toiture de la salle des fêtes et isolation	La Verrie	23 214,00 €	2022					
Encourager la transition énergétique	Anticiper le décret tertiaire et isoler l'ensemble des bâtiments publics	II.1.2	Rénovation énergétique de la mairie et de l'école de Villepau	Villepau	-	2022					
Encourager la transition énergétique	Anticiper le décret tertiaire et isoler l'ensemble des bâtiments publics	II.1.2	Travaux d'isolation des bâtiments communaux de Lape	Lape	120 000,00 €	2024 - 2025 - 2026					
Encourager la transition énergétique	Anticiper le décret tertiaire et isoler l'ensemble des bâtiments publics	II.1.2	Rénovation thermique de la salle polyvalente de Verennes sur Fresnes	Verennes sur Fresnes	400 000,00 €	2024					
Encourager la transition énergétique	Anticiper le décret tertiaire et isoler l'ensemble des bâtiments publics	II.1.2	Rénovation thermique des logements sociaux propriété de la CCCEV	CCCEV	-	2023					
Encourager la transition énergétique	Anticiper le décret tertiaire et isoler l'ensemble des bâtiments publics	II.1.2	Travaux d'économie d'énergie dans les bâtiments publics d'Angou	Angou	N.S.P.	2022	Non engagé			Barre des indicateurs de fonctionnement	
Encourager la transition énergétique	Anticiper le décret tertiaire et isoler l'ensemble des bâtiments publics	II.1.2	Isolation des logements communaux de Fontgarnand	Fontgarnand	90 000,00 €	2022					
Encourager la transition énergétique	Anticiper le décret tertiaire et isoler l'ensemble des bâtiments publics	II.1.2	Changement des menuiseries et isolation de la mairie d'Arphevalles (Sur Elape)	Arphevalles	80 000,00 €	2024					
Encourager la transition énergétique	Anticiper le décret tertiaire et isoler l'ensemble des bâtiments publics	II.1.2	Rénovation énergétique des bâtiments publics de Chaillou sur Indre	Chaillou sur Indre	100 000,00 €	2024					
Encourager la transition énergétique	Anticiper le décret tertiaire et isoler l'ensemble des bâtiments publics	II.1.2	Isolation des logements communaux de Clion	Clion	150 000,00 €	2023					

MAQUETTE FINANCIERE  
Contrat de Relance et  
de Transition Ecologique

En cours de réactualisation lorsque toutes les fiches actions et projets seront écrites

Orientation	Mesure	Fiche n°	Projet	Maitre d'ouvrage	Coût du projet MT	Année actions engagées	Avancement du projet	Etat des lieux	Indicateurs	Objectifs quantitatifs	Objectifs qualitatifs
Encourager la transition énergétique	Anticiper le décret tertiaire et isoler l'ensemble des bâtiments publics	II.1.2	Isolation de la mairie d'Orville	Orville	-	2022					
Encourager la transition énergétique	Anticiper le décret tertiaire et isoler l'ensemble des bâtiments publics	II.1.2	Rénovation d'anciennes classes de Palau	Palau	-	2024					
Encourager la transition énergétique	Anticiper le décret tertiaire et isoler l'ensemble des bâtiments publics	II.1.2	Rehabilitation du logement communal à Venat	Venat	20 000,00 €	2023					
Encourager la transition énergétique	Anticiper le décret tertiaire et isoler l'ensemble des bâtiments publics	II.1.2	Affectation toiture et charpente du toit d'une partie de la salle des fêtes	Saunders	40 000,00 €	2022					
Encourager la transition énergétique	Anticiper le décret tertiaire et isoler l'ensemble des bâtiments publics	II.1.2	Rénovation de la maison des associations	Saunders	5 000,00 €	2021-2022					
Encourager la transition énergétique	Anticiper le décret tertiaire et isoler l'ensemble des bâtiments publics	II.1.2	Affectation toiture et charpente du toit d'une partie de la salle des fêtes	Saunders	25 000,00 €	2022					
Encourager la transition énergétique	Anticiper le décret tertiaire et isoler l'ensemble des bâtiments publics	II.1.2	Travaux en valeur d'une maison achabée à Prieux	Prieux	-	2022					
Encourager la transition énergétique	Anticiper le décret tertiaire et isoler l'ensemble des bâtiments publics	II.1.2	Amélioration des performances énergétiques de la salle des fêtes de la gare contemporaine de Pélissier de Ville de Valery	Valery	18 500,00 €	2021-2022					
Encourager la transition énergétique	Rénover l'éclairage public obsolète et économe	II.1.3	Rénovation de l'éclairage public de Favelon	Favelon	Déjà en cours	2022					
Encourager la transition énergétique	Rénover l'éclairage public obsolète et économe	II.1.3	Rénovation de l'éclairage public de Valency	Valency	41 500,00 €	2021					
Encourager la transition énergétique	Rénover l'éclairage public obsolète et économe	II.1.3	Rénovation de l'éclairage public de Bontagne	Bontagne	100 000,00 €	2025					
Encourager la transition énergétique	Rénover l'éclairage public obsolète et économe	II.1.3	Rénovation de l'éclairage public Palau sur Indre	Palau sur Indre	100 000,00 €	2023-2026					
Encourager la transition énergétique	Rénover l'éclairage public obsolète et économe	II.1.3	Rénovation de l'éclairage public d'Essault	Essault	500 000,00 €	2022 - 2026					
Encourager la transition énergétique	Rénover l'éclairage public obsolète et économe	II.1.3	Rénovation de l'éclairage public de Dun le Poitevin	Dun le Poitevin	NC	2022					
Encourager la transition énergétique	Rénover l'éclairage public obsolète et économe	II.1.3	Rénovation de l'éclairage public de Villeneuve	Villeneuve	NC	2022					
Encourager la transition énergétique	Rénover l'éclairage public obsolète et économe	II.1.3	Travaux d'économie d'énergie dans l'éclairage public d'Angou	Angou	N.S.P.	2022	Non engagé			Barre des indicateurs de fonctionnement	
Encourager la transition énergétique	Rénover l'éclairage public obsolète et économe	II.1.3	Travaux d'économie d'énergie dans l'éclairage public d'Orville	Orville	-	2022					
Encourager la transition énergétique	Rénover l'éclairage public obsolète et économe	II.1.3	Opération de renouvellement de l'ensemble de l'éclairage public de Chabris	Chabris	50 000,00 €	2023					
Encourager la transition énergétique	Rénover l'éclairage public obsolète et économe	II.1.3	Renouvellement/remplacement de l'éclairage public de Lape	Chaillou sur Indre	400 000,00 €	2022-2023					
Encourager la transition énergétique	Rénover l'éclairage public obsolète et économe	II.1.3	Renouvellement/remplacement de l'éclairage public de Lape	Verennes sur Fresnes	330 000,00 €	2022-2023					
Encourager la transition énergétique	Rénover l'éclairage public obsolète et économe	II.1.3	Rénovation de l'éclairage public de Fresnes les Bois	Fresnes les Bois	36 122,00 €	2022					
Encourager la transition énergétique	Rénover l'éclairage public obsolète et économe	II.1.3	Rénovation de l'éclairage public de Pallevaux	Pallevaux	25 000,00 €	2024-2025					
Encourager la transition énergétique	Rénover l'éclairage public obsolète et économe	II.1.3	Rénovation de l'éclairage public de Lacy-le-Mala	Lacy-le-Mala	40 000,00 €	2024					
Encourager la transition énergétique	Rénover l'éclairage public obsolète et économe	II.1.3	Installation d'éclairage public solaire dans les zones à faible consommation d'énergie des villages et la transition énergétique	Fontgarnand	25 000,00 €	20 222-23					
Adapter aux enjeux climatiques de demain et d'aujourd'hui	Promouvoir la récupération et le gestion respectueuse de l'eau	II.2.1	Acquisition d'un circuit de traitement pour récupérer les eaux de pluie à Chaillou-sur-Indre	CCCEV	-	2024					
Adapter aux enjeux climatiques de demain et d'aujourd'hui	Promouvoir la récupération et le gestion respectueuse de l'eau	II.2.1	Aménagement d'un circuit de gouttières pour récupérer les eaux de pluie à Chaillou-sur-Indre	Chaillou sur Indre	20 000,00 €	2024					
Adapter aux enjeux climatiques de demain et d'aujourd'hui	Promouvoir la récupération et le gestion respectueuse de l'eau	II.2.1	Acquisition de récupérateurs d'eau de pluie à Saunders	Saunders	15 000,00 €	2022-2023					

En cours de réactualisation lorsque toutes les fiches actions et projets seront écrites

Orientation	15	Mesure	Fiche n°	Projet	Maitre d'ouvrage	Coût du projet MT	Année actions engagées	Avancement du projet	Etat des lieux	Indicateurs	Objectifs quantitatifs	Objectifs qualitatifs
Adapter aux enjeux climatiques de demain et d'aujourd'hui		Promouvoir la récupération et la gestion respectueuse de l'eau	II.2.1	Création de réserves d'eau de pluie pour certaines des zones protégées des zones d'intérêt de la CCPEP	CCPEP	1 600 000 €	2022-2023					
Adapter aux enjeux climatiques de demain et d'aujourd'hui		Promouvoir la récupération et la gestion respectueuse de l'eau	II.2.1	Mettre en place d'un système de récupération d'eau de pluie	Clés du Bois	-	-					
Adapter aux enjeux climatiques de demain et d'aujourd'hui		Promouvoir la récupération et la gestion respectueuse de l'eau	II.2.1	Acquisition de récupérateurs d'eau de pluie pour tous les bâtiments communaux des zones de Mété	Lucey-le-Mala	15 000,00 €	2023					
Adapter aux enjeux climatiques de demain et d'aujourd'hui		Promouvoir la récupération et la gestion respectueuse de l'eau	II.2.1	Réflexion sur le stockage de l'eau pour certaines zones de la commune de Lucey	Lucey	12 000,00 €	2024					
Adapter aux enjeux climatiques de demain et d'aujourd'hui		Promouvoir la récupération et la gestion respectueuse de l'eau	II.2.1	Acquisition d'un réservoir d'eau de pluie à Mellevain	Mellevain	1 200,00 €	2022-2023					
Adapter aux enjeux climatiques de demain et d'aujourd'hui		Mettre en oeuvre une politique de prévention des risques	II.2.2	Soutien à la mise en oeuvre d'un Programme d'actions de prévention des incendies sur le territoire (exemple : Agoraparcissement de la commune de Mellevain et/ou installation des espèces de cresson)	Démarche territoriale	-	-					
Adapter aux enjeux climatiques de demain et d'aujourd'hui		Soutenir l'adaptation des pratiques agricoles au changement climatique	II.2.3	Politique de lutte contre le gel printanier des verges	AOC Viticole	-	-					
Adapter aux enjeux climatiques de demain et d'aujourd'hui		Devenir l'adaptation des pratiques agricoles au changement climatique	II.2.3	Lutte contre les espèces invasives	Démarche territoriale	-	-					
Engager dans la transition environnementale		Poursuivre la mise en oeuvre de la trame verte et bleue	II.3.1	Soutien à la création de nouvelles haies et bocages	CCPEP - Demarche territoriale	-	-					
Engager dans la transition environnementale		Poursuivre la mise en oeuvre de la trame verte et bleue	II.3.1	Rehabilitation des prairies humides le long du Nohon à Vicoy sur Nohon	Vicoy sur Nohon	5 000,00 €	2024					
Engager dans la transition environnementale		Poursuivre la mise en oeuvre de la trame verte et bleue	II.3.1	Convention de aménagement préventif en prairie subside dans les Reserves Naturelles Structurées de Vauxmes sur Fozzen	Vill Fozzen	20 000,00 €	2025					
Engager dans la transition environnementale		Poursuivre la mise en oeuvre de la trame verte et bleue	II.3.1	Création d'un espace pédagogique naturel	Millevain	205 000,00 €	2025					
Engager dans la transition environnementale		Poursuivre la mise en oeuvre de la trame verte et bleue	II.3.1	Mise en place d'un parcours naturel avec mini-biosphère de Lucey	Mété	80 000,00 €	2022-2023					
Engager dans la transition environnementale		Poursuivre la mise en oeuvre de la trame verte et bleue	II.3.1	Nouvelle du plan de gestion sur les prairies humides de Mellevain	Mellevain	80 000,00 €	2021-2026					
Engager dans la transition environnementale		Poursuivre la mise en oeuvre de la trame verte et bleue	II.3.1	Aménagement de la trame verte des bords de la Tourmentière à Ecuallie	Ecuallie	200 000,00 €	2021-2026					
Engager dans la transition environnementale		Poursuivre la mise en oeuvre de la trame verte et bleue	II.3.1	Mise en place d'un plan de gestion des abords de la Chapelle de Châtillon-sur-Indre	Châtillon sur Indre	-	2025					
Engager dans la transition environnementale		Poursuivre la mise en oeuvre de la trame verte et bleue	II.3.1	Aménagement d'une vallée verte autour des jardins méditerranéens de Lucey, permettant de faire découvrir des monuments historiques	Lucey	80 000,00 €	2023					
Engager dans la transition environnementale		Poursuivre la mise en oeuvre de la trame verte et bleue	II.3.1	Remembrement et réhabilitation des marais communaux de Vicoy sur Nohon	Vicoy sur Nohon	18 000,00 €	2024					
Engager dans la transition environnementale		Poursuivre la mise en oeuvre de la trame verte et bleue	II.3.1	Programme d'actions et suivi des sites Natura 2000	Site Natura 2000	-	-					
Engager dans la transition environnementale		Poursuivre les actions des contrats territoriaux de bassin versant du territoire	II.3.2	Programme d'actions des contrats territoriaux de bassin	Syndicat de rivière	-	-					
Engager dans la transition environnementale		Soutenir la préservation de la nature "ordinaire" source de biodiversité naturelle	II.3.3	Régénération de peupliers dans les communes notamment par un réaménagement des berges	Millevain	10 000,00 €	2025					
Engager dans la transition environnementale		Soutenir la préservation de la nature "ordinaire" source de biodiversité naturelle	II.3.3	Régénération de peupliers dans les communes notamment par un réaménagement des berges	Reveres les Bois	48 238,00 €	2025					
Engager dans la transition environnementale		Soutenir la préservation de la nature "ordinaire" source de biodiversité naturelle	II.3.3	Régénération de la digue et berge de l'étang communal	Lucey	50 000,00 €	2025					
Engager dans la transition environnementale		Soutenir la préservation de la nature "ordinaire" source de biodiversité naturelle	II.3.3	Réaménagement de l'étang communal	Programme Châtillon	25 000,00 €	2022					

En cours de réactualisation lorsque toutes les fiches actions et projets seront écrites

Orientation	15	Mesure	Fiche n°	Projet	Maitre d'ouvrage	Coût du projet MT	Année actions engagées	Avancement du projet	Etat des lieux	Indicateurs	Objectifs quantitatifs	Objectifs qualitatifs
Engager dans la transition environnementale		Soutenir la préservation de la nature "ordinaire" source de biodiversité naturelle	II.3.3	Régénération d'arbres par le comble et Ecuallie parageage d'arbres pour tous les communes	Ecuallie	10 000,00 €	2021-2026					
Engager dans la transition environnementale		Soutenir la préservation de la nature "ordinaire" source de biodiversité naturelle	II.3.3	Reconstitution de bois en essences locales à proximité de l'étang communal de Vauxmes sur Fozzen	Vauxmes	15 000,00 €	2022					
Engager dans la préservation de l'eau et des milieux		Accompagner les investissements des syndicats des eaux	II.4.1	Schéma d'aménagements pluriannuels des Syndicats des eaux notamment celui du Bouchet Nord	Syndicat des eaux du Bouchet Nord	-	2022					
Engager dans la préservation de l'eau et des milieux		Accompagner les investissements des syndicats des eaux	II.4.1	Realisation d'une étude de connaissance du réseau et réalisation des travaux à mener à Lucey	Lucey	120 000,00 €	2022					
Engager dans la préservation de l'eau et des milieux		Accompagner les investissements des syndicats des eaux	II.4.1	Schéma d'aménagements pluriannuels des Syndicats des eaux notamment celui du Bouchet Nord	Syndicat des eaux de Baille	-	2022					
Engager dans la préservation de l'eau et des milieux		Accompagner les investissements des syndicats des eaux	II.4.1	Projet de renouvellement des canalisations d'eau potable avec une priorité pour les sites Lourdes qui ont une problématique CND du point de vue de la déminéralisation	Syndicat des eaux de la Bormerie	1 000 000 €	2022-2026	Stable	Stable	Partenariat de conduite de la fosse d'égout de CDM		
Engager dans la préservation de l'eau et des milieux		Améliorer les schémas d'assainissement notamment les assainissements autonomes et collectifs	II.4.2	Réflexion pour la mise en place à l'échelle du territoire d'aides aux particuliers pour la mise au conformité de l'assainissement autonome (exemple d'Ecuallie, Lucey-le-Mala à rendre au territoire)	Démarche territoriale	-	-					
Engager dans la préservation de l'eau et des milieux		Améliorer les schémas d'assainissement notamment les assainissements autonomes et collectifs	II.4.2	Remplacement de la totalité des branchements pleins à Châtillon-sur-Indre	SAEP	-	-					
Engager dans la préservation de l'eau et des milieux		Améliorer les schémas d'assainissement notamment les assainissements autonomes et collectifs	II.4.2	Renouvellement des canalisations d'assainissement de la Bormerie	La Bormerie	pas de chiffre	2023-2024					
Engager dans la préservation de l'eau et des milieux		Améliorer les schémas d'assainissement notamment les assainissements autonomes et collectifs	II.4.2	Rehabilitation du réseau et extension du réseau d'assainissement de Valangey	Valangey	700 000,00 €	2021-2024					
Engager dans la préservation de l'eau et des milieux		Améliorer les schémas d'assainissement notamment les assainissements autonomes et collectifs	II.4.2	Amélioration de l'assainissement à Vicoy sur Nohon	Vicoy sur Nohon	-	2025-2026					
Engager dans la préservation de l'eau et des milieux		Améliorer les schémas d'assainissement notamment les assainissements autonomes et collectifs	II.4.2	Travaux sur les réseaux d'assainissement	Mellevain	187 500,00 €	2022-2023					
Engager dans la préservation de l'eau et des milieux		Améliorer les schémas d'assainissement notamment les assainissements autonomes et collectifs	II.4.2	Création d'un assainissement collectif à Baudes	Baudes	3 000 000,00 €	2024/2025					
Engager dans la préservation de l'eau et des milieux		Améliorer les schémas d'assainissement notamment les assainissements autonomes et collectifs	II.4.2	Rehabilitation du réseau d'assainissement de Lucey-le-Mala	Lucey-le-Mala	500 000,00 €	2023-2025					
Engager dans la préservation de l'eau et des milieux		Améliorer ou innover dans les stations d'épuration du territoire	II.4.3	Requalification de la station d'épuration de Mellevain (dépollution et autonomie)	Valangey	60 000,00 €	2021					
Engager dans la préservation de l'eau et des milieux		Améliorer ou innover dans les stations d'épuration du territoire	II.4.3	Travaux des basses eaux (exemple à Châtillon-sur-Indre)	Châtillon sur Indre	50 000,00 €	2024					
Engager dans la préservation de l'eau et des milieux		Améliorer ou innover dans les stations d'épuration du territoire	II.4.3	Qualification des basses eaux sur la station d'épuration pour la mise en oeuvre de réserves collectives	Lucey-le-Mala	25 000,00 €	2020					
Engager dans la préservation de l'eau et des milieux		Améliorer ou innover dans les stations d'épuration du territoire	II.4.3	Création d'une station d'épuration écologique et autonome à Vill Fozzen	Vill Fozzen	1 200 000 €	2021					
Engager dans la préservation de l'eau et des milieux		Améliorer ou innover dans les stations d'épuration du territoire	II.4.3	Rehabilitation de la station d'épuration de Mellevain	Mellevain	264 000,00 €	2022-2023					
Engager dans la préservation de l'eau et des milieux		Lutter contre la pollution de l'eau	II.4.4	Création de bassins de rétention d'eau polluée sur les zones d'activités de la CCPEP	CCPEP	70 000 €	2023-2025					
Engager dans la préservation de l'eau et des milieux		Lutter contre la pollution de l'eau	II.4.4	Securisation des points de captage du territoire	Démarche territoriale	-	-					

**MAQUETTE FINANCIERE**  
**Contrat de Relance et**  
**de Transition Ecologique**

En cours de réactualisation lorsque toutes les fiches actions et projets seront écrites

Orientation	14	Mesure	Fiche n°	Projet	Maître d'ouvrage	Coût du projet HT	Année actions engagées	Avancement du projet	Etat des lieux	Indicateurs	Objectifs quantitatifs	Objectifs qualitatifs
Encourager une innovation énergétique et écologique rurale		Soutenir les projets de méthanisation	B.5.1	Création d'une unité de méthanisation - ABEV	ABEV							
Encourager une innovation énergétique et écologique rurale		Soutenir les projets de méthanisation	B.5.1	Réalisation d'un projet de production d'hydrogène - ABEV y compris les permis de distribution (cf. mesure 2.1).	ABEV							
Encourager une innovation énergétique et écologique rurale		Développer l'énergie photovoltaïque	B.5.2	Installation d'écrans sur les parcs de grandes surfaces de Châtillon-sur-Indre	Châtillon sur Indre	-	-					
Encourager une innovation énergétique et écologique rurale		Développer l'énergie photovoltaïque	B.5.2	Création d'un site photovoltaïque à Châtillon	Châtillon sur Indre	-	-					
Encourager une innovation énergétique et écologique rurale		Développer l'énergie photovoltaïque	B.5.2	Installation de panneaux photovoltaïques sur les bâtiments communaux de Viqueur-Nahon	Viqueur Nahon	-	-					
Encourager une innovation énergétique et écologique rurale		Développer l'énergie photovoltaïque	B.5.2	Installation d'écrans à Viqueur-Nahon	Viqueur Nahon	-	-					
Encourager une innovation énergétique et écologique rurale		Développer l'énergie photovoltaïque	B.5.2	Aménagement de panneaux photovoltaïques sur la salle communale des associations de Vireuil	Vireuil	50 000,00 €	2024					
Encourager une innovation énergétique et écologique rurale		Développer l'énergie photovoltaïque	B.5.2	Réalisation d'une centrale photovoltaïque sur la salle de Danle-Peyler	Le Puy de l'Éclair	-	-					
Encourager une innovation énergétique et écologique rurale		Développer l'énergie photovoltaïque	B.5.2	Installation de panneaux photovoltaïques sur le terrain de foot de Gihé	Gihé	-	2024					
Encourager une innovation énergétique et écologique rurale		Développer l'énergie photovoltaïque	B.5.2	Installation de panneaux photovoltaïques sur la salle polyvalente de Val Fozzon	Val Fozzon	80 000 €	2024					
Encourager une innovation énergétique et écologique rurale		Développer l'énergie photovoltaïque	B.5.2	Réalisation d'un hangar avec panneaux photovoltaïques à Vireuil	Vireuil	200 000,00 €	2023 - 2024					
Encourager une innovation énergétique et écologique rurale		Développer l'énergie photovoltaïque	B.5.2	Installation de "smart Power" (système à Vireuil)	Vireuil	25 000,00 €	2023					
Encourager une innovation énergétique et écologique rurale		Développer l'énergie photovoltaïque	B.5.2	Création d'un parc photovoltaïque à Baudouin	Baudouin							
Encourager une innovation énergétique et écologique rurale		Développer l'énergie photovoltaïque	B.5.2	Projet agro-photovoltaïque sur la commune de Ménéges	Ménéges	5 000,00 €	en cours					
Encourager une innovation énergétique et écologique rurale		Poursuivre les actions de réception de déchets et développer une politique d'investissements dans les biodéchets	B.5.3	Multitude d'un restaurant à Viqueur-Nahon	Viqueur Nahon	-	-					
Encourager une innovation énergétique et écologique rurale		Poursuivre les actions de réception de déchets et développer une politique d'investissements dans les biodéchets	B.5.3	Création d'une déchèterie en lien avec les biodéchets (de Ménéges et Valence CCEV)	CCEV	-	2024					
Encourager une innovation énergétique et écologique rurale		Poursuivre les actions de réception de déchets et développer une politique d'investissements dans les biodéchets	B.5.3	Installation de conteneurs dans le centre bourg de Vireuil pour la tri et amélioration élarger des points de collecte	Vireuil	10 000,00 €	2023					
Encourager une innovation énergétique et écologique rurale		Poursuivre les actions de réception de déchets et développer une politique d'investissements dans les biodéchets	B.5.3	Projet de fourneaux composteur/conteneurs pour la commune de Viqueur-Nahon	Viqueur Nahon	-	-					
Encourager une innovation énergétique et écologique rurale		Poursuivre les actions de réception de déchets et développer une politique d'investissements dans les biodéchets	B.5.3	Acquisition d'un broyeur d'acrottement	Brugnot-le-Château	6 000,00 €	2022					
Encourager une innovation énergétique et écologique rurale		Poursuivre les actions de réception de déchets et développer une politique d'investissements dans les biodéchets	B.5.3	Acquisition d'un broyeur à végétaux à Vireuil pour récupérer les produits de la taille, de l'élagage, les branches et les récupérer pour le partage des moutils et la distribution aux particuliers	Vireuil	9 000,00 €	2022					
Encourager une innovation énergétique et écologique rurale		Poursuivre les actions de réception de déchets et développer une politique d'investissements dans les biodéchets	B.5.3	Mise en place et valorisation des biodéchets par la CCEV	CCEV	400 000,00 €	2022					
Encourager une innovation énergétique et écologique rurale		Poursuivre les actions de réception de déchets et développer une politique d'investissements dans les biodéchets	B.5.3	Recrutement d'un maître composteur/embarasseur de lit par la CCEV	CCEV	50 000,00 €	2022					

Page 20 de 21

**MAQUETTE FINANCIERE**  
**Contrat de Relance et**  
**de Transition Ecologique**

En cours de réactualisation lorsque toutes les fiches actions et projets seront écrites

Orientation	14	Mesure	Fiche n°	Projet	Maître d'ouvrage	Coût du projet HT	Année actions engagées	Avancement du projet	Etat des lieux	Indicateurs	Objectifs quantitatifs	Objectifs qualitatifs
Encourager une innovation énergétique et écologique rurale		Poursuivre les actions de réception de déchets et développer une politique d'investissements dans les biodéchets	B.5.3	Multitude d'une politique d'économie circulaire autour des déchets : réalisation de tables de repas issus à partir de palettes en bois (Baudouin)	Baudouin	-	2021					
Encourager une innovation énergétique et écologique rurale		Poursuivre les actions de réception de déchets et développer une politique d'investissements dans les biodéchets	B.5.3	Création d'une nouvelle déchèterie / déchèterie à Châtillon-sur-Indre	CC Châtillon sur Indre	1 100 000,00 €	2022					
Mettre en œuvre des programmes d'urbanisme et des projets de territoire au service du développement du territoire	5											

Page 21 de 21