



CLUB DES PETITES VILLES DE DEMAIN



# COMMENT ACCOMPAGNER LA TRANSITION DÉMOGRAPHIQUE DE VOS TERRITOIRES ?

*Atelier in situ pour les élus*

**LIVRET DU PARTICIPANT**

Jonzac,  
Charente-Maritime, Nouvelle-Aquitaine  
13 et 14 juin 2023





Fort du succès et de la réussite du premier Atelier in situ organisé en mars dernier dans la Petite ville de demain de Saint-Hilaire-de-Brethmas (Gard) autour des enjeux de proximité, de qualité de vie et de transition écologique, l'ANCT à travers le Club des Petites villes de demain et avec l'appui de l'Association des Petites villes de France (APVF) et de POPSU Territoires vous invite à un nouvel Atelier in situ.

Ce nouveau rendez-vous proposé aux élus et chefs de projet Petites villes de demain servira de cadre de réflexion et d'inspiration pour permettre de comprendre les enjeux en matière de transition démographique et comment leur prise en compte peut nourrir leur projet de territoire et en faire un territoire favorable au « bien vieillir ». Bénéficiaire de la Fabrique prospective initiée en 2020 « Dans un monde de transition, être sénior demain dans une petite ville » par l'ANCT, la Petite ville de demain de Jonzac est un exemple d'un territoire qui a su se saisir des enjeux de transition démographique.

Ce nouveau temps de réseau et d'animation que propose le Club Petites villes de demain vise à partager les bonnes pratiques et à renforcer les compétences de tout une communauté dynamique et opérationnelle, dont vous êtes les mobilisateurs.

**Votre contribution sera une nouvelle fois la clé du succès de ce nouvel Atelier in situ !**

Je tiens à remercier l'ensemble des acteurs locaux, Etat comme collectivités pour leur mobilisation, en particulier les maires de Jonzac et de Montendre, qui ont accepté de proposer leurs communes comme terrains d'observations et d'échanges.

---

Je me réjouis de la tenue de ce deuxième Atelier in situ organisé en partenariat entre l'ANCT, l'APVF et POPSU Territoires, à Jonzac et dans le cadre du Club des Petites villes de demain.

Tout d'abord, parce que ce nouveau temps de réseau souligne le succès du premier Atelier in situ et de l'engouement qu'il a pu susciter.

Aussi, parce que ce nouvel atelier est l'occasion de mettre en avant le travail d'un maire, Christophe Cabri, de ses élus et de ses équipes techniques. La commune de Jonzac est l'exemple d'une petite ville qui sait faire preuve d'inventivité en s'emparant des enjeux de transition démographique. La commune a imaginé des pistes d'actions sur le « bien vieillir à Jonzac en 2040 » en échangeant avec les futurs séniors (- de 60 ans) et les seniors (+ de 60 ans).

Ces déplacements sur le terrain ont une vocation : montrer l'énergie indéniable qui émerge de nos petites villes grâce à l'engagement de nos élus au quotidien !

Ces rendez-vous réguliers organisés au sein du Club des Petites villes de demain sont aussi importants que concrets : ils permettent, par le partage d'expériences, de montrer ce qui fonctionne dans nos territoires et donnent à voir les leviers d'actions possibles.

**Je formule le vœu que les maires et les chefs de projets Petites villes de demain qui se seront rendus à Jonzac en repartent inspirés et prêts à transformer l'essai en réalisations concrètes.**



**Stanislas Bourron**  
Directeur général de  
l'Agence nationale de la  
cohésion des territoires  
(ANCT).



**Christophe Bouillon**  
Président de  
l'Association des Petites  
Villes de France (APVF),  
maire de Barentin,  
ancien député de  
Seine-Maritime.

## SOMMAIRE

<i>Le Club des Petites villes de demain</i>	5
Les participants de l'Atelier in situ	6-7
La présentation de l'Atelier in situ	8
<hr/>	
<b>PROGRAMME DU MARDI 13 JUIN</b>	9
La présentation de la ville de Jonzac	10
L'arpentage et le rapport d'étonnement	11
Trouvez votre persona ! (liste des groupes d'arpentage)	12-13
Carte de l'arpentage	14-15
<hr/>	
Pages de prise de notes	16-17
<hr/>	
<b>PROGRAMME DU MERCREDI 14 JUIN</b>	18
Le projet de territoire de Montendre	19
<b>Les tables rondes</b>	
1/ La transition démographique : un atout pour les territoires	20
<i>Les participants à la table ronde</i>	21
2/ Les parcours résidentiels des personnes âgées	22
<i>Les participants à la table ronde</i>	23
<hr/>	
Pages de prise de notes	24-25
<hr/>	
Le Club des Petites villes de demain	27
La présentation du programme POPSU Territoires	28
Les ressources	29-30
Les informations pratiques	31







## LE CLUB DES PETITES VILLES DE DEMAIN

*Le Club des Petites villes de demain permet le partage d'expériences et la montée en compétence des Petites villes de demain, là où l'ingénierie et l'appui thématique viennent leur apporter des outils concrets pour mettre en œuvre le projet de revitalisation.*

*Il permet aux équipes locales de se saisir de sujets et de découvrir des thématiques qui nourriront leur réflexion et leur projet de territoire.*

Le Club Petites villes de demain constitue le troisième pilier de l'offre de services du programme.

Il se traduit par une action nationale sous l'égide de l'ANCT et se décline également à l'échelle départementale, et régionale, sous des formes répondant aux besoins exprimés par les élus et les chefs de projet Petites villes de demain.

➔ Pour en savoir plus sur cette animation : rapprochez-vous de votre Préfet de département - délégué territorial de l'ANCT, et de ses équipes.

### S'INFORMER

DOCUMENTS DE RÉFÉRENCE

FICHES PROJETS

PODCASTS

VIDÉOS



## LE CLUB DU PROGRAMME

au service de vos projets

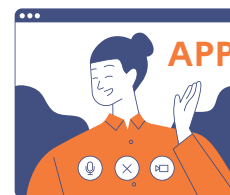

### APPROFONDIR

DÉCRYPTAGES DE L'OFFRE DE SERVICES

SEMAINES THÉMATIQUES

TRAVAUX PRATIQUES

### SE FORMER

SOCLE INITIAL DE FORMATION

SOCLE D'APPROFONDISSEMENT

MODULES COMPLÉMENTAIRES



### CONSTRUIRE ENSEMBLE

CLUBS DÉPARTEMENTAUX

RENCONTRES RÉGIONALES

ATELIER IN SITU À DESTINATION DES ÉLUS



RAUD Ludovic	Développement Territorial	Archiac	Charente-Maritime (17)
SALAUN Eric	Maire	Chavagnes-en-Paillers	Vendée (85)
DE BODARD Thierry	Elu CCAS	Craon	Mayenne (53)
MAHIER Aurélie	Adjointe (action sociale)	Craon	Mayenne (53)
DESMOND Sylvie	1ère Adjointe	Créon	Gironde (33)
MALLET Manon	Cheffe de projets PVD	Créon	Gironde (33)
WEHRBACH Carmina	Adjointe (Aménagement)	DDTM17	Charente-Maritime (17)
ATRON Pierre-Louis	Responsable géographique	DDTM17	Charente-Maritime (17)
PATTEE Michel	Maire	Doué-en-Anjou	Maine-et-Loire (49)
SEBILLE Emilie	Cheffe de projet PVD	Doué-en-Anjou	Maine-et-Loire (49)
BELOT Claude	Président EPCI	EPCI Haute Saintonge	Charente-Maritime (17)
ROCHE Damien	Chef de projet PVD	EPCI Grand Châtelleraut	Vienne (86)
BAKONYI Alexis	Directeur de Cabinet	Épône	Yvelines (78)
DAVID GUIRAL Marie-Eve	Cheffe de Projet	Gemozac	Charente-Maritime (17)
GIRARD Loïc	Maire	Gemozac	Charente-Maritime (17)
BRAUD Marie-Christine	Maire Adjointe	Jarnac	Charente (16)
GESSE Philippe	Maire	Jarnac	Charente (16)
BRIERE Christel	Adjoint au maire	Jonzac	Charente-Maritime (17)
CABRI Christophe	Maire	Jonzac	Charente-Maritime (17)
CAROLUS Sophie	Cheffe de Projet PVD	Jonzac	Charente-Maritime (17)
HERAUD DUBUS Hélène	Conseillère municipale	Jonzac	Charente-Maritime (17)
LACHAMP Barbara	Adjointe PVD	Jonzac	Charente-Maritime (17)
MARTIN Virginie	DGS	Jonzac	Charente-Maritime (17)
MOUILLOT Dominique	Directeur aménagement	Jonzac	Charente-Maritime (17)
NOUGUES Marie Christine	Conseillère municipale	Jonzac	Charente-Maritime (17)
ABDELLATIF Hela	Cheffe de Projet PVD	La Capelle	Aisne (02)
DELAMARE Pauline	Secrétariat du Maire	Miramont de Guyenne	Lot-et-Garonne (47)
PASINI-DA ROS Virginie	Cheffe (Actions Solidaires)	Miramont de Guyenne	Lot-et-Garonne (47)
VACQUÉ Jean-Noel	Maire	Miramont de Guyenne	Lot-et-Garonne (47)
DIAZ Frédéric	Référent PVD	Montbron	Charente (16)
PARIS Thomas	Coordinateur CLS	Montbron	Charente (16)
RASSAT Graziella	Cheffe de Projet PVD	Montbron	Charente (16)
BOULLE Christophe	Adjoint au maire	Montendre	Charente-Maritime (17)

DIEZ Élisabeth	Adjointe	Montendre	Charente-Maritime (17)
MAGREAU D'ATTOMA Carole	Cheffe de projet PVD	Montendre	Charente-Maritime (17)
TUGAS Marie-Noëlle	Adjointe au maire	Montendre	Charente-Maritime (17)
MOUCHEBOEUF Julien	Maire	Montguyon	Charente-Maritime (17)
PERRIGAULT Lauriane	Experte PVD BDT	Echelle Nationale	National
RAULOIS Claudine	Adjointe action sociale	Pleumeleuc	Ille-et-Vilaine (35)
BOTTON Jacky	Maire	Pons	Charente-Maritime (17)
JARRY Michaël	Chef de projet PVD	Pons	Charente-Maritime (17)
SUIRE Claudine	Adjointe commerces et marchés	Pons	Charente-Maritime (17)
TELINGE Sophie	Adjointe	Pons	Charente-Maritime (17)
BOTTI Marie-Odile	Aménagement DCAT	PREF17	Charente-Maritime (17)
LEPRETRE Estelle	Sous-préfète de Jonzac	PREF17	Charente-Maritime (17)
QUANTIN Brigitte	Maire	Saint Aigulin	Charente-Maritime (17)
DRIBAULT Anne	Cheffe de Projet PVD	Saint Aulaye Puymanjou	Dordogne (24)
		La Roche-Chalais	
COSTANZO Romain	CCAS	Saint hilaire de Brethmas	Gard (30)
CARITAN Pierre	Maire	Saint-Ciers-sur-Gironde	Gironde (33)
DUMEZIL Léa	Cheffe de Projet PVD	Saint-Ciers-sur-Gironde	Gironde (33)
FEUGAS Valérie	Adjointe au maire	Saint-Ciers-sur-Gironde	Gironde (33)
GAUTRON Jean-Luc	Maire	Saint-Fulgent	Vendée (85)
RONDEAU Clémence	Cheffe de Projet PVD	Saint-Fulgent	Vendée (85)
CHAPPE Cyril	1er Adjoint cœur de ville	Saint-Jean-d'Angély	Charente-Maritime (17)
RATEAU Anthony	Chef de Projet PVD	Saint-Jean-d'Angély	Charente-Maritime (17)
BOUCROT Alexandre	Chef de projet PVD	Saujon	Charente-Maritime (17)
FERCHAUD Pascal	Maire	Saujon	Charente-Maritime (17)
DESIGNES Loé	Cheffe de projet PVD	Segonzac	Charente (16)
LAURICHESSE Colette	Adjointe	Segonzac	Charente (16)
GUSTAVE HUTEAU Charlotte	Cheffe de Projet PVD	Surgères	Charente-Maritime (17)
JOYET Nicolas	Adjoint assistant à l'atelier	Surgères	Charente-Maritime (17)
BRIELLE Gladys	Cheffe de Projet PVD	Tourriers	Charente (16)



## PRÉSENTATION DE L'ATELIER IN SITU

# Comment accompagner la transition démographique dans les petites villes ?

Les personnes âgées de 60 ans et plus sont au nombre de 15 millions aujourd'hui. Elles seront 20 millions en 2030. En France, les phénomènes de vieillissement affectent différemment les territoires. Les Petites villes de demain sont concernées au premier chef par cette évolution structurelle : les personnes âgées de plus de 75 ans y représentent 12,6 % de la population (contre 9% dans la France entière).

Ce choc démographique nous invite dès à présent à repenser nos politiques publiques qui ne peuvent se résumer aux seules politiques sociales du vieillissement. Le vieillissement est un enjeu transversal qui doit donc être pensé de façon globale. Qu'il s'agisse de l'adaptation des logements pour le maintien à domicile, du développement de nouvelles solutions d'habitat pour lutter contre l'isolement, du déploiement de solutions de mobilité adaptées, de l'aménagement de l'espace public ou encore de l'accès aux services, les élus sont à même d'agir pour adapter les territoires au vieillissement.

**Dans ce cadre, l'ANCT déploie depuis juillet 2021 une démarche dédiée au bien vieillir dans les Petites villes de demain. Elle vise à soutenir et renforcer la prise en compte des enjeux du vieillissement dans les projets de territoire pour que les besoins et aspirations actuels et futurs des personnes en perte d'autonomie soient mieux pris en compte.**

Le pilotage de ce deuxième Atelier in situ est réalisé par la Direction de programme Petites villes de demain, en lien étroit avec la Plateforme d'observation des projets et stratégies urbaines (POPSU) et en partenariat avec l'Association des petites villes de France (APVF).

**Les Ateliers in situ ont pour vocation d'offrir aux élus des Petites villes de demain un lieu et un moment pour approfondir questionnements et connaissances, sur les enjeux territoriaux, en lien avec la qualité de vie et la transition écologique.**

Le présent atelier doit permettre aux élus des Petites villes de demain, sur la thématique proposée, de dialoguer entre pairs de façon prolongée, tout en favorisant les échanges à travers des formats plus ou moins inhabituels : tables-rondes, jeu sérieux, arpentage, etc. Les expérimentations et réflexions portées par les communes de Jonzac et Montendre seront les lieux de visites et les objets de retours d'expériences.



**Mardi 13 juin**

## **DES PETITES VILLES FAVORABLES AU BIEN VIEILLIR ?**

### **MAIRIE DE JONZAC**

9h30 — Accueil café

#### **10h00 — Lancement de l'Atelier in situ | Discours introductifs**

- Christophe Cabri, maire de Jonzac
- Claude Belot, président de la Communauté de communes de la Haute-Saintonge
- Estelle Leprêtre, sous-préfète de Jonzac
- Jérôme Gutton, directeur général délégué territoires et ruralités, ANCT
- Emmanuelle Le Bris, directrice adjointe du programme Petites villes de demain, ANCT

#### **10h30 — Ouverture thématique**

Présentation de la Fabrique prospective "Dans un monde en transition, être senior demain dans une petite ville" et des premiers enseignements, Elodie Bourgeois, Chargée de prospective et d'innovation et Emmanuelle Le Bris, ANCT

#### **10h45 — Jeu sérieux : diagnostic participatif**

Séquence d'atelier animée par le Réseau Francophone Villes Amies des Aînés (RFVAA)

#### **12h30 — Déjeuner au château de Jonzac**

#### **14h00 — Présentation du projet de territoire de Jonzac**

Christophe Cabri, maire de Jonzac

#### **14h30 — Accueillir et associer les personnes âgées à la vie locale : l'exemple de Jonzac**

Séquence de terrain animée par le gérontopôle de Nouvelle-Aquitaine.

#### **18h00 — Rapport d'étonnement des participants - Centre des congrès de Haute-Saintonge**

#### **19h00 — Cocktail dînatoire et soirée conviviale - Les Antilles de Jonzac**

21h00 — Navette à destination du parking de l'Hôtel de ville (RdV parking des Antilles de Jonzac)





## PROJET DE TERRITOIRE

# Jonzac : une petite ville pensée pour le bien vieillir

Jonzac, cité médiévale de 3 500 habitants située en Charente-Maritime, est l'une des plus jeunes stations thermales de France, l'eau thermale ayant été exploitée seulement à partir de 1979. Avec près de 17 000 curistes accueillis chaque année, elle se classe déjà 7ème station thermale de France.

Ville-centre de la communauté de communes de la Haute-Saintonge, pôle administratif et ville commerciale particulièrement active, elle est l'une des quatre sous-préfectures du département. Baignée par la Seugne qui y écoule ses eaux dans un méandre, la ville s'est développée originellement sur deux collines de la rive droite, les monts Balaguiet et Montguimar, où se dressent ses deux principaux monuments : l'église Saint-Gervais-Saint-Prottais et le château. Elle propose des équipements majeurs comme le parc aquatique "Les Antilles de Jonzac" avec 400 000 visiteurs par an, le centre des congrès ou le casino.

A une heure de Bordeaux et à 45 minutes de Royan, Jonzac offre une qualité de vie exceptionnelle au cœur du vignoble du Cognac, une eau de vie de réputation mondiale.



## LES CONSIGNES

### L'ARPENTAGE DE JONZAC

En s'inscrivant dans l'esprit des marches exploratoires qui permettent une expérience sensible de notre environnement et en faisant appel à votre bon sens ainsi qu'à vos connaissances, nous explorerons ensemble le territoire de Jonzac. Les acteurs locaux nous feront découvrir les aménagements et atouts du territoire.

Dans le même temps, et avec l'accompagnement du gérontopôle de Nouvelle-Aquitaine, nous tenterons de mieux comprendre et connaître les difficultés qui sont celles des personnes âgées pour évoluer dans l'espace public et habiter la ville. Pour nous focaliser sur certains points précis, nous vous proposons d'endosser tout au long de l'arpentage le rôle d'un persona qui vous sera attribué. Nous pourrons alors échanger sur les atouts et difficultés du territoire liés aux traits de ce persona.

**Votre implication est la clé de cet atelier ! Votre contribution est particulièrement attendue tout au long de l'exploration mais également pendant la phase de restitution qui suivra lors du rapport d'étonnement.**



Nous vous invitons à photographier avec votre téléphone les points remarquables que vous identifierez, les éléments de l'aménagement urbain qui vous interrogent ou tout ce sur quoi vous souhaitez réagir lors du rapport d'étonnement

Envoyez vos photographies au numéro suivant tout au long de la marche :  
**06 31 84 49 45**



Dans la perspective du rapport d'étonnement, vous trouverez ci-après des pages de notes pour fixer vos impressions, suggestions, interrogations, etc.

### LE RAPPORT D'ÉTONNEMENT

A la suite de cet arpentage, nous engagerons - sous la forme d'un rapport d'étonnement - une restitution qui reviendra sur notre arpentage et sur les facilités et difficultés rencontrées par vos personae.

Cette restitution fera également appel à vos expériences d'élus, de techniciens et de chefs de projet Petites villes de demain, et nous ferons également appel aux projets, expérimentations et actions menées dans les différents territoires que vous représentez.

**Pour réagir, vous pourrez vous appuyer sur les notes et photos prises lors de l'arpentage.**



# TROUVEZ VOTRE PERSONA !

## **Groupe 1 : Marie, habitante de Jonzac depuis 15 ans**

- CHAPPET Cyril, 1er Adjoint à la culture de Saint-Jean-d'Angély
- BOTTI Marie-Odile, Chargée de mission aménagement du territoire DCAT
- GIRARD Loïc, Maire de GEMOZAC
- GESSE Philippe, Maire de Jarnac
- RONDEAU Clémence, Cheffe de Projet PVD
- DAVID GUIRAL Marie-Eve, Cheffe de Projet
- DE BODARD Thierry, Elu CCAS
- SEBILLE Emilie, Cheffe de projet PVD

## **Groupe 2 : Isabelle et Robert, ils gardent leurs petits-enfants tous les mercredis**

- DESMOND Sylvie, 1ère Adjointe au maire de Créon
- SUIRE Claudine, Adjointe commerces et marchés
- QUANTIN Brigitte, Maire Saint Aigulin
- MOUCHEBOEUF Julien, Maire de Montguyon
- GUSTAVE HUTEAU Charlotte, Cheffe de Projet PVD
- Collaborateur, France Silver Eco
- BAKONYI Alexis, Directeur de Cabinet
- PATTEE Michel, Maire de Doué en Anjou

## **Groupe 3 : Antoine, curiste, vient passer 3 semaines aux Thermes chaque été**

- BRIERE Christel, Adjoint au maire
- TUGAS Marie-Noëlle, Adjointe au maire
- BOUCROT Alexandre, Chef de projet PVD
- BOTTON Jacky, Maire de Pons
- VACQUÉ Jean-Noel, Maire de Miramont de Guyenne
- BRIELLE Gladys, Cheffe de Projet PVD
- DUBUS, Hélène Conseillère municipale

## **Groupe 4 : Christine, résidente à l'EHPAD Jean Moulin de Jonzac**

- BOULLE Christophe, Adjoint au maire
- FEUGAS Valérie, Adjointe au maire
- JARRY Michaël, Chef de projet PVD
- CARITAN Pierre, Maire de Saint-Ciers-sur-Gironde
- RATEAU Anthony, Chef de Projet PVD
- NOUGUES Marie Christine, Conseillère municipale, Commission des mobilités douces
- PERRIGAULT Lauriane, Experte PVD, BDT, Groupe Caisse des Dépôts

# TROUVEZ VOTRE PERSONA !

## **Groupe 5 : Marie, habitante de Jonzac depuis 15 ans**

- DIEZ Élisabeth, Adjointe
- RAULOIS Claudine, Adjointe action sociale, solidarité, intergénérationnelle
- ABDELLATIF Hela, Cheffe de Projet PVD
- SALAUN Éric, Maire
- COSTANZO Romain, Président SAS Le Mûrier, St Hilaire de Brethmas
- MALLET Manon, Cheffe de projets PVD
- PARIS Thomas, Coordinateur

## **Groupe 6 : Isabelle et Robert, gardent leurs petits-enfants tous les mercredis**

- TELINGES Sophie, Adjointe
- MAHIERAURELIE, Adjointe à l'enfance, éducation, action sociale et solidarité
- RASSAT Graziella, Cheffe de Projet PVD
- DIAZ Frédéric, Référent "Petites villes de demain"
- PASINI-DA ROS Virginie, Cheffe de Pôle Actions Solidaires et Familiales
- RAUD Ludovic, Développement Territorial
- MOUILLOT Dominique, Directeur de l'aménagement du territoire

## **Groupe 7 : Antoine, curiste, vient passer 3 semaines aux Thermes chaque été**

- LAURICHESSE Colette, Adjointe à la mairie de Segonzac
- DRIBAUT Anne, Cheffe de Projet PVD
- GAUTRON Jean-Luc, Maire
- ATRON Pierre-Louis, Responsable géographique en planification, aménagement et cohésion des territoires - DDTM17
- GIACOMINI Angélique, RFVAA
- DELAMARE Pauline, Secrétariat du Maire
- MARTIN Virginie, DGS

## **Groupe 8 : Christine, résidente à l'EHPAD Jean Moulin de Jonzac**

- JOYET Nicolas, Adjoint assistant à l'atelier
- WEHRBACH Carmina, Adjointe Cheffe de service Aménagement DDTM
- ROCHE Damien, Chef de projet PVD
- FERCHAUD Pascal, Maire de Saujon
- BRAUD Marie-Christine, Maire Adjointe Jarnac
- DESVIGNES Loé, Cheffe de projet PVD agglomération de Grand Cognac
- ALAPETITE Mathieu, France Silver Eco

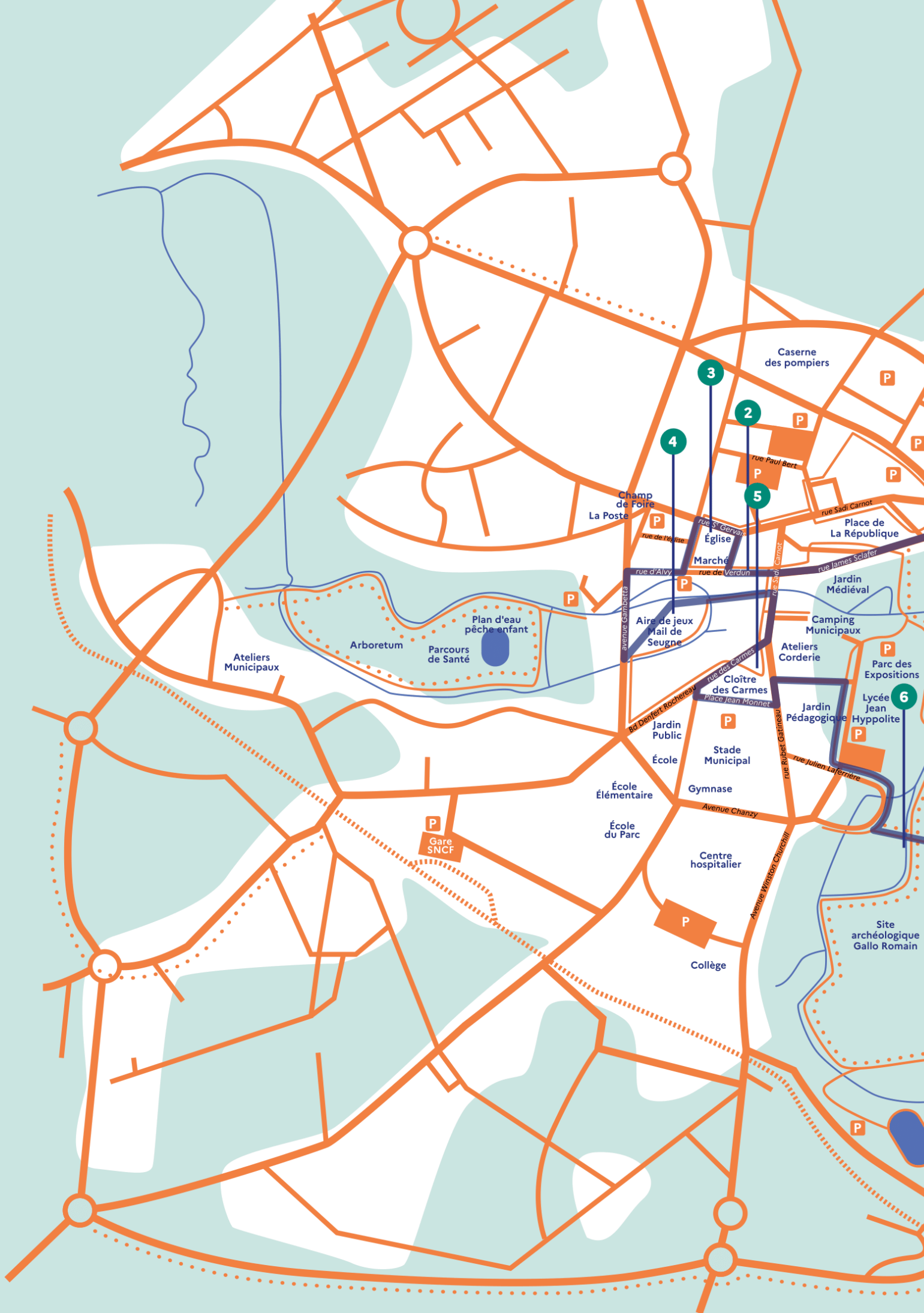

Caserne des pompiers

3

2

4

5

Champ de Foire  
La Poste

Place de La République

Marché

Plan d'eau pêche enfant

Arboretum

Parcours de Santé

Ateliers Municipaux

Jardin Médiéval

Camping Municipaux

Ateliers Corderie

Parc des Expositions

Lycée Jean Hyppolite

Jardin Pédagogique

Cloître des Carmes

Place Jean Monnet

Jardin Public

Stade Municipal

Gymnase

École Élémentaire

École du Parc

Centre hospitalier

Collège

Site archéologique Gallo Romain

6

Avenue Winston Churchill

Avenue Chanzy

ru des Carmes

Place Jean Monnet

ru des Carmes

ru des Carmes

ru des Carmes

ru des Carmes

ru des Carmes

ru des Carmes

ru des Carmes

ru des Carmes

ru des Carmes

ru des Carmes

ru des Carmes

ru des Carmes

ru des Carmes

ru des Carmes

ru des Carmes

ru des Carmes

ru des Carmes

ru des Carmes

ru des Carmes

ru des Carmes

ru des Carmes

ru des Carmes

ru des Carmes

ru des Carmes

ru des Carmes

ru des Carmes

ru des Carmes

ru des Carmes

ru des Carmes

ru des Carmes

ru des Carmes

ru des Carmes

ru des Carmes

ru des Carmes

ru des Carmes

ru des Carmes

ru des Carmes

ru des Carmes

ru des Carmes

ru des Carmes

ru des Carmes

ru des Carmes

ru des Carmes

ru des Carmes

ru des Carmes

ru des Carmes

ru des Carmes

ru des Carmes

ru des Carmes

ru des Carmes

ru des Carmes

ru des Carmes

ru des Carmes

ru des Carmes

ru des Carmes

ru des Carmes

ru des Carmes

ru des Carmes

ru des Carmes

ru des Carmes

ru des Carmes

ru des Carmes

ru des Carmes

ru des Carmes

ru des Carmes

ru des Carmes

ru des Carmes

ru des Carmes

ru des Carmes

ru des Carmes

ru des Carmes

ru des Carmes

ru des Carmes

ru des Carmes

ru des Carmes

ru des Carmes

ru des Carmes

ru des Carmes

ru des Carmes

ru des Carmes

ru des Carmes

ru des Carmes

ru des Carmes

ru des Carmes

ru des Carmes

ru des Carmes

ru des Carmes

ru des Carmes

ru des Carmes

ru des Carmes

ru des Carmes

ru des Carmes

ru des Carmes

ru des Carmes

ru des Carmes

ru des Carmes

ru des Carmes

ru des Carmes

ru des Carmes

ru des Carmes

ru des Carmes

ru des Carmes

ru des Carmes

ru des Carmes

ru des Carmes

ru des Carmes

ru des Carmes

ru des Carmes

ru des Carmes

ru des Carmes

ru des Carmes

ru des Carmes

ru des Carmes

ru des Carmes

ru des Carmes

ru des Carmes

ru des Carmes

ru des Carmes

ru des Carmes

ru des Carmes

ru des Carmes

ru des Carmes

ru des Carmes

ru des Carmes

ru des Carmes

ru des Carmes

ru des Carmes

ru des Carmes

ru des Carmes

ru des Carmes

ru des Carmes

ru des Carmes

ru des Carmes

ru des Carmes

ru des Carmes

ru des Carmes

ru des Carmes

ru des Carmes

ru des Carmes

ru des Carmes

ru des Carmes

ru des Carmes

ru des Carmes

ru des Carmes

ru des Carmes

ru des Carmes

ru des Carmes

ru des Carmes

ru des Carmes

ru des Carmes

ru des Carmes

ru des Carmes

ru des Carmes

ru des Carmes

ru des Carmes

ru des Carmes

ru des Carmes

ru des Carmes

ru des Carmes

ru des Carmes

ru des Carmes

ru des Carmes

ru des Carmes

ru des Carmes

ru des Carmes

ru des Carmes

ru des Carmes

ru des Carmes

ru des Carmes

ru des Carmes

ru des Carmes

ru des Carmes

ru des Carmes

ru des Carmes

ru des Carmes

ru des Carmes

ru des Carmes

ru des Carmes

ru des Carmes

ru des Carmes

ru des Carmes

ru des Carmes

ru des Carmes

ru des Carmes

ru des Carmes

ru des Carmes

ru des Carmes

ru des Carmes

ru des Carmes

ru des Carmes

ru des Carmes

ru des Carmes

ru des Carmes

ru des Carmes

ru des Carmes

ru des Carmes

ru des Carmes

ru des Carmes

ru des Carmes

ru des Carmes

ru des Carmes

ru des Carmes

ru des Carmes

ru des Carmes

ru des Carmes

ru des Carmes

ru des Carmes

ru des Carmes

ru des Carmes

ru des Carmes

ru des Carmes

ru des Carmes

ru des Carmes

ru des Carmes

ru des Carmes

ru des Carmes

ru des Carmes

ru des Carmes

ru des Carmes

ru des Carmes

ru des Carmes

ru des Carmes

ru des Carmes

ru des Carmes

ru des Carmes

ru des Carmes

ru des Carmes

ru des Carmes

ru des Carmes

ru des Carmes

ru des Carmes

ru des Carmes

ru des Carmes

ru des Carmes

ru des Carmes

ru des Carmes

ru des Carmes

ru des Carmes

ru des Carmes

ru des Carmes

ru des Carmes

ru des Carmes

ru des Carmes

ru des Carmes

ru des Carmes

ru des Carmes

ru des Carmes

ru des Carmes

ru des Carmes

ru des Carmes

ru des Carmes

ru des Carmes

ru des Carmes

ru des Carmes

ru des Carmes

ru des Carmes

ru des Carmes

ru des Carmes

ru des Carmes

ru des Carmes

ru des Carmes

ru des Carmes

ru des Carmes

ru des Carmes

ru des Carmes

ru des Carmes

ru des Carmes

ru des Carmes

ru des Carmes

ru des Carmes

ru des Carmes

ru des Carmes

ru des Carmes

ru des Carmes

ru des Carmes

ru des Carmes

ru des Carmes

ru des Carmes

ru des Carmes

ru des Carmes

ru des Carmes

ru des Carmes

ru des Carmes

ru des Carmes

ru des Carmes

ru des Carmes

ru des Carmes

ru des Carmes

ru des Carmes

ru des Carmes

ru des Carmes

ru des Carmes

ru des Carmes

ru des Carmes







ru des Carmes

ru des Carmes

ru des Carmes

ru des Carmes

ru des Carmes

-  routes
-  chemins de fer
-  fleuve, ruisseau
-  chemin piéton
-  chemin à vélo
-  parcours de l'Arpentage



- 1** **Départ de l'arpentage**
- 2** **Rue de Verdun**  
Thème : Végétalisation
- 3** **Place de l'Église**  
Thème : Habitat
- 4** **Parc Juliette Drouet**  
Thème : Activités sportives adaptées
- 5** **Cloître des Carmes**  
Visite Micro-folie
- 6** **Bords de Seugne**  
Thème : Cadre de vie
- 7** **Moulin à eau Chez Bret**  
Thème : Santé et bien-être
- 8** **Centre des Congrès**  
Fin de l'arpentage et rapport d'étonnement





**Mercredi 14 juin**

## **DES PETITES VILLES FAVORABLES AU BIEN VIEILLIR ?**

**8h00** — Départ en navette de Jonzac vers Montendre

**8h30** — Accueil café à la mairie de Montendre

### **Présentation du projet de territoire de Montendre**

Patrick Giraudeau, maire de Montendre

**9h00** — **L'habitat sénior : visite de terrain à l'Orangerie**

**10h00** — **Tables rondes - Salle municipale Claude Augier**

Animation par :

- Emmanuelle Le Bris, directrice adjointe du programme Petites villes de demain, ANCT
- Hélène Millet, directrice du programme POPSU Territoires

### **1 / LA TRANSITION DÉMOGRAPHIQUE : UN ATOUT POUR LES TERRITOIRES**

- Mathieu Alapetite, directeur général de France Silver Eco
- Murielle Bouin, directrice du gérontopôle de Nouvelle-Aquitaine
- Félix Mulle, architecte, fondateur de l'Atelier de l'Ourcq

### **2 / LES PARCOURS RÉSIDENTIELS DES PERSONNES ÂGÉES**

- Frédéric Balard, sociologue, spécialiste du vieillissement
- Angélique Giacomini, responsable de la prospective, Réseau Francophone des Villes Amies des Aînés (RFVAA)
- Typhaine Mahé, cheffe de projet "Habitat inclusif et Partenariats", Caisse Nationale de Solidarité pour l'Autonomie (CNSA)
- Nassim Moussi, architecte et fondateur de l'Université d'été "Villes, territoires et vieillissement"

**12h15** — **Conclusion**

**13h00** — Retour en navette à la gare de Jonzac





## PROJET DE TERRITOIRE

# Montendre : inclure une population vieillissante

Montendre est particulièrement touchée par le vieillissement de sa population (43% des habitants ont plus de 60 ans), même si de nombreux ménages plus jeunes s'installent sur la commune, notamment depuis le Covid.

La commune de Montendre soutient depuis les années 1980 le développement de services dédiés aux séniors et portés par des partenaires :

- L'établissement public départemental "Les 2 monts" propose plusieurs structures d'accueil pour personnes âgées et, durant les 20 dernières années, a considérablement développé son offre pour accueillir à la fois des personnes âgées, des personnes handicapées vieillissantes, une résidence autonomie... ;
- Des associations dédient également leur activité aux séniors : outre le traditionnel club du 3ème âge (le Mamie-Papi Club), Forme et Détente Sportive déploie une grande variété d'activités à destination des plus de 60 ans (gym, danse à deux, twin-golf, atelier mémoire, marche nordique, randonnée pédestre... ;
- Un atelier hebdomadaire (gratuit) d'une heure trente, mis en place par le centre social et socio-culturel La Maison Pop', s'adresse aux personnes autonomes vivant à leur domicile. C'est un programme d'activités physiques destiné à améliorer la « confiance » physique et psychologique dans le déplacement, pour éviter les chutes ou pour bien réagir en cas de chute.

Par ailleurs, la Maison Pop, avec son espace France services, et la commune, avec le conseiller numérique, apportent une aide à l'accès à Internet et aux services en ligne, tout particulièrement à destination des séniors. La commune accueille aussi une importante antenne de l'aide à domicile en milieu rural (ADMR) qui contribue à la qualité du maintien à domicile des personnes âgées.

Consciente des enjeux du vieillissement de sa population, la Petite ville de demain de Montendre envisage différents projets pour mieux vieillir sur la commune :

- La végétalisation des espaces publics et la requalification de places publiques pour bénéficier d'espaces de repos et ombragés ;
- Un projet de logements inclusifs dans une friche commerciale (ancienne halle aux volailles) en lien avec un bailleur social. Il s'agira de requalifier un îlot en hypercentre, en y implantant un projet mixte composé 16 logements de type 2 et 3 pour envisager sa « troisième vie », un ou deux logements familiaux, et de transformer le parking actuel en place publique.





## PREMIÈRE TABLE RONDE

# LA TRANSITION DÉMOGRAPHIQUE : UN ATOUT POUR LES TERRITOIRES

L'histoire des territoires français est faite de transitions démographiques, de l'exode rural au baby-boom, et les évolutions démographiques sont conjointement liées à la prospective et à la préfiguration des politiques publiques tournées vers l'avenir. Quand on parle de transition démographique aujourd'hui, on entend à la fois, certes, le vieillissement des territoires, mais pas seulement : les enjeux du vivre-ensemble, de l'inclusion et de l'accompagnement de tous les citoyens au plus près de leurs besoins font partie intégrante de la transition démographique. C'est tout cela qui est contenu dans l'idée du « bien-vieillir », qui englobe des enjeux transversaux tels que l'accessibilité aux services de santé, l'habitat et le maintien à domicile, l'inclusion sociale, les loisirs adaptés ainsi que la préservation du lien intergénérationnel.

Dans ce contexte, les Petites villes de demain sont confrontées à des défis spécifiques en matière de bien-vieillir, notamment en raison de leurs caractéristiques géographiques, de la disponibilité souvent limitée des services publics et de l'accès restreint aux équipements de santé. Prendre le parti du « bien vieillir », c'est donc engager une réflexion approfondie sur les politiques publiques locales et nationales pour agir et mettre en place des réponses favorables aux besoins des personnes âgées. C'est potentiellement découvrir aussi que le vieillissement de la population peut constituer une ressource pour les territoires, à la fois pour le développement, la vie associative ou pour l'animation locale.

**Dès lors, comment accompagner la transition démographique des territoires ? Comment faire projet autour de cette question de société et, finalement, comment s'en servir comme levier pour offrir une qualité de vie pour tous les habitants des petites centralités, quel que soit leur âge ?**



### **Mathieu Alapetite, directeur général France Silver Eco**

France Silver Eco est une association engagée dans le développement de l'économie du vieillissement et du bien-vieillir. Regroupant des acteurs de divers secteurs, l'association promeut les produits, services et innovations destinés aux seniors, favorisant ainsi leur autonomie et leur qualité de vie.



### **Muriel Bouin, directrice du gérontopôle de Nouvelle-Aquitaine**

Le gérontopôle est un centre d'expertise permettant de lutter contre la dépendance et les pathologies liées au vieillissement et de favoriser l'autonomie et le bien-être des personnes âgées en impulsant des actions concrètes sur le territoire. Il valorise les initiatives et expérimentations liées au grand âge sur le territoire et facilite leur diffusion.



### **Félix Mulle, architecte, fondateur de l'Atelier de l'Ourcq**

Félix Mulle obtient le Palmarès des jeunes urbanistes et l'Album des jeunes architectes et paysagistes la même année, en 2016. Fondateur de l'Atelier de l'Ourcq, il mène avec son équipe le format « flash » de l'Atelier des territoires de la DGALN dans plusieurs communes rurales. Ce format permet, pendant trois jours consécutifs, d'accompagner les collectivités dans leur stratégie de territoires ou sur des projets plus spécifiques. C'est notamment le cas dans le centre-bourg de la Salles-de-Barbezieux en Charente. Dans le cadre du programme Engagés pour la qualité de logement de demain, le diagnostic permis par l'Atelier « flash » vise à accompagner l'implantation d'un village senior comprenant un projet d'habitat intergénérationnel et inclusif.





## SECONDE TABLE RONDE

# LES PARCOURS RÉSIDENTIELS DES PERSONNES ÂGÉES

La seconde table-ronde propose un focus sur la question du logement et de l'habitat, au cœur de la problématique du bien-vieillir. Les petites villes sont souvent confrontées à un manque de logements adaptés aux besoins des seniors, qu'il s'agisse de logements individuels ou collectifs, nécessitant ainsi une réflexion sur les politiques d'aménagement, la réhabilitation des bâtiments existants et la création de nouveaux modèles de logements seniors.

Les intervenants mobilisés s'intéresseront à la notion de « parcours résidentiel », terme issu de la sociologie qui propose de regarder le logement des personnes dans le temps long, et comme un parcours au fur et à mesure des étapes de la vie. On a tous en tête des parcours résidentiels dits « classiques », du logement individuel en location, puis en propriété, dans une maison de famille qui est aussi et parfois le dernier logement avant un départ en Ehpad. Si ce parcours existe, il est loin d'être unique et applicable à tous. Le vieillissement est d'abord et avant tout une question de diversité : en fonction des parcours de vie, du degré d'autonomie et des situations économiques des personnes âgées, mais aussi de relations personnelles au logement et d'attachement, qui dépassent souvent le cadres des politiques publiques.

**Que nous dit cette approche au prisme des parcours résidentiels sur la nécessité de proposer un choix de logements diversifié dans les ruralités, parfois difficile à conjuguer avec un contexte local déjà contraint.**

Cette évolution démographique, particulièrement centrale dans les ruralités, est également une opportunité pour repenser les formes d'habitat intergénérationnel favorisant la cohabitation et l'échange entre les générations, tout en préservant le lien social et en créant des dynamiques positives au sein des communautés rurales.

**Au croisement d'enjeux multiples, quel parcours résidentiel déployer dans les ruralités, avec qui et pour qui ?**

## LES PARTICIPANTS DE LA TABLE RONDE



### **Frédéric Balard, Sociologue**

Frédéric Balard est maître de conférence en sociologie à l'université de Lorraine (Nancy) et rédacteur en chef de la revue *Gérontologie et société*. Ses recherches portent sur le vécu du grand âge, de la maladie d'Alzheimer, de la longévité et de la fin de vie dans l'âge avancé. Dans le cadre de la plateforme POPSU Territoires de Xertigny, il a conduit avec Elsa Martin le projet « Habiter et vieillir à Xertigny » (2019-2021) qui analyse les trajectoires résidentielles du vieillissement en milieu rural.



### **Angélique Giacomini, déléguée générale adjointe du RFVAA**

Le Réseau Francophone Villes Amies des Aînés (RFVAA) est une association qui favorise le bien-être et la qualité de vie des personnes âgées en encourageant les villes à adapter leur environnement et leurs services pour répondre à leurs besoins spécifiques. Il rassemble des municipalités et des acteurs engagés dans la promotion d'une société inclusive et accessible pour les aînés, en favorisant leur participation sociale, leur autonomie et leur intégration dans la vie urbaine.



### **Typhaine Mahé, Cheffe de projet Habitat inclusif et Partenariats, CNSA**

La Caisse Nationale de Solidarité pour l'Autonomie (CNSA) a pour mission de contribuer à la prévention de la perte d'autonomie, de favoriser l'accompagnement des personnes en perte d'autonomie, et de soutenir les aidants familiaux à travers des actions de financement, de recherche et de coordination des services sur l'ensemble du territoire français. La CNSA s'implique activement en faveur de l'habitat inclusif en soutenant financièrement les projets et en favorisant le développement d'habitats visant à offrir des solutions de logement adaptées et favorables à l'autonomie des personnes en situation de handicap ou de perte d'autonomie. La CNSA a été un partenaire financeur de l'AMI expérimental Habitat inclusif dans les Petites villes de demain.



### **Nassim Moussi, Architecte, fondateur Université d'été « Villes, Territoires et Vieillissement »**

Nassim Moussi est architecte et fondateur de l'Université d'Été « Villes, Territoires et Vieillissement ». Ce colloque est pensé internationalement comme un lieu de rencontre, de réflexion et de fertilisation croisée entre des acteurs de tous horizons et de toute nature encore trop peu habitués à entrer en synergie. Professionnels de la ville et des territoires, professionnels du soin et du vieillissement et société civile y sont invités pour croiser leurs regards et travailler conjointement pour imaginer ensemble la ville de toutes les vieilles.













## Le Club PVD

Pour suivre les actualités



## LA PLATEFORME NATIONALE DES CHEFS DE PROJET ET ÉLUS RÉFÉRENTS

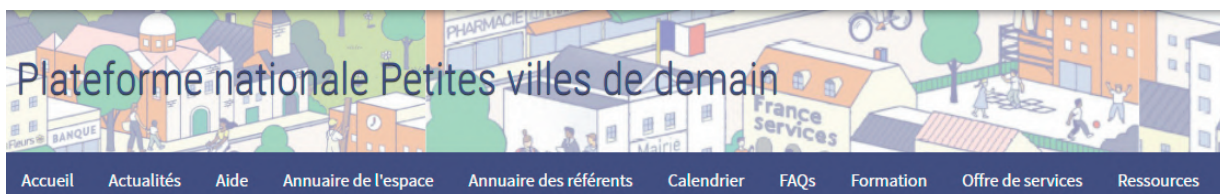

Inscription : <https://framaforms.org/bienvenue-aux-chefs-de-projet-et-elus-referents-petites-villes-de-demain-1642511524n>



## LA PROJETOTHÈQUE PVD

<https://agence-cohesion-territoires.gouv.fr/projetotheque-687>



## L'OFFRE DE SERVICES

<https://petitesvillesdedemain.aides-territoires.beta.gouv.fr/>



## LA LETTRE D'INFORMATION MENSUELLE

Inscription : <https://tinyurl.com/LaLettrePVD>



## LE SITE INTERNET



<https://petitesvillesdedemain.anct.gouv.fr/>



## LES RÉSEAUX SOCIAUX



Petites villes de demain



Petites villes de demain



## PLATEFORME D'OBSERVATION DES PROJETS ET STRATÉGIES URBAINES POPSU TERRITOIRES

Le 12 juin 2021, l'Agence nationale de la cohésion des territoires avec l'Europe des Projets architecturaux et urbains, s'engagent à travers un contrat de partenariat jusqu'à décembre 2023 visant à faire de la Plateforme d'observation des projets et stratégies urbaines (POPSU) le conseil scientifique du programme Petites villes de demain. Cette collaboration fait suite à la volonté de la ministre Jacqueline Gourault, alors ministre de la Cohésion des territoires et des relations avec les collectivités territoriales, de positionner POPSU Territoires comme l'opérateur « recherche » du programme Petites villes de demain grâce au rôle d'animation d'un réseau de 450 chercheurs sur les territoires qu'occupe POPSU Territoires.

Les petites villes sont des chaînons essentiels de l'armature urbaine française. Aux côtés des territoires ruraux, elles constituent la réalité quotidienne de nombreux ménages. Cependant, elles connaissent parfois des difficultés en matière d'activité commerciale et économique, d'accès aux services publics, de consommation foncière ou encore de mobilisation de leurs ressources territoriales (agricoles, culturelles, sociales, etc.). Dans le même temps, elles peuvent disposer de capacités d'innovation, afficher de bons indicateurs globaux grâce à la mobilisation d'acteurs économiques fédérateurs, réorganiser leurs activités vers des modèles en circuits courts ou réinventer leurs territoires à travers leur patrimoine ainsi que des projets culturels et touristiques. Vulnérables ou inscrites dans des trajectoires solides, isolées ou sous influence métropolitaine, les petites villes recouvrent une extrême diversité de situations.

Dans ce contexte, le programme POPSU Territoires vise, par le croisement des savoirs scientifiques et opérationnels, à mieux connaître les processus qui transforment les petites villes et les ruralités françaises. Il s'agit, dans le même temps, de nourrir les réflexions stratégiques des décideurs sur l'avenir de leurs territoires. Le programme aspire, enfin, à créer une dynamique de collaboration qui permette un enrichissement réciproque des élus, des praticiens de la ville, des concepteurs architectes et urbanistes, des chercheurs de diverses disciplines et des citoyens. Pour ce faire, des équipes de recherche organisent une observation in situ des territoires, à travers des études de cas approfondies permettant d'expliquer échecs ou réussites puis de proposer des pistes d'action. Un nouvel appel à projet POPSU Territoires a été soumis fin 2022 et les équipes sélectionnées – réunissant chercheurs, élus et services (inter)communaux - seront annoncées dans les semaines à venir.

## RESSOURCES



agence nationale  
de la cohésion  
des territoires

### **La démarche "Bien vieillir dans les petites villes de demain"**

Cette démarche, portée par l'ANCT, vise à soutenir et renforcer la prise en compte des enjeux du vieillissement dans les projets de territoire, pour que les besoins et aspirations, actuels et futurs, des personnes en perte d'autonomie soient mieux pris en compte. Dans ce cadre, l'offre de services, proposée par les partenaires du programme Petites villes de demain a été renforcée. De nouveaux partenariats ont été tissés, notamment avec le Réseau francophone des Villes amies des aînés.

"Bien vieillir dans les petites villes de demain" inclut également une Fabrique prospective portée par l'ANCT (cf ci-dessous), un soutien en ingénierie pour l'émergence de projets d'habitats inclusif et une mise en réseau via le Club Petites villes de demain, dont l'Atelier in situ est une forme, toute comme la semaine thématique proposée sur le sujet.

<https://agence-cohesion-territoires.gouv.fr/bien-vieillir-dans-les-petites-villes-de-demain-702>

### **La Fabrique prospective "Dans un monde en transition, être sénior demain dans une petite ville"**

Les Fabriques prospectives sont une des offres d'ingénierie de l'Agence nationale de la cohésion des territoires. Elles permettent à des territoires d'être accompagnés, individuellement et collectivement, afin de travailler sur une transition (écologique, démographique, économique...) d'intérêt national et territorial.

Pendant un an, chaque Fabrique prospective regroupe quatre à huit territoires volontaires accompagnés par un prestataire qualifié, piloté et financé par l'Agence nationale de la cohésion des territoires ou cofinancé par ses partenaires. A ce jour 70 territoires ont été accompagnés. En 2020, 8 territoires - dont Jonzac - ont bénéficié d'un accompagnement sur le thème "Dans un monde en transition, être sénior demain dans une petite ville".

<https://agence-cohesion-territoires.gouv.fr/les-fabriques-prospectives-accompagner-les-territoires-dans-les-transitions-211>

### **La Projetothèque**

L'ANCT vous présente des projets et réalisations de collectivités et d'acteurs locaux qu'elle accompagne ou qu'elle a repérés pour vous. Un partage d'expériences à découvrir à travers des fiches de cas pratiques, des témoignages et des reportages.

<https://agence-cohesion-territoires.gouv.fr/la-projetotheque-15>

## RESSOURCES



Le Conseil d'Architecture, d'Urbanisme et de l'Environnement est un organisme créé dans le cadre de la Loi sur l'Architecture de 1977. Investis d'une mission de service public, les CAUE ont pour vocation la promotion de la qualité architecturale, urbaine et environnementale.

Séminaire "La révolution de la longévité : quelles conséquences sur nos villes ?"

Programme, actes et captations disponibles ici : <https://caue17.com/2019/07/seminaire-la-revolution-de-la-longevite/>



Les Carnets de Territoires rassemblent les connaissances produites par les plateformes du programme POPSU Territoires. Chaque carnet illustre une étude de cas et aborde les éléments du terrain, les hypothèses de recherche et les résultats, tout en rendant compte des échos que ces résultats peuvent avoir avec des phénomènes nationaux ou des cas proches. Conçus sous la forme de livrets largement illustrés, les carnets visent à rendre accessible au plus grand nombre les réflexions contemporaines sur les enjeux du territoire.

Au gré des dynamiques de périurbanisation, de désindustrialisation, de renaissance, les petites villes rurales font figure de ressource pour le « bien vivre ». Les parcours résidentiels et de vie des seniors y reflètent une grande diversité d'itinéraires. Réaliser une étude de cas sur Xertigny, commune à proximité d'Épinal, constituée pour moitié de surfaces agricoles et forestières, a pour but de se départir des idées reçues liées au vieillissement et au monde rural pour saisir et rendre compte des pratiques et des représentations propres aux acteurs de ce territoire : élus, agents territoriaux, personnes âgées, bénévoles, professionnels de l'accompagnement, etc.



### JONZAC :

#### **Gare SNCF de Jonzac**

Rue d'Alsace Lorraine, 17500 Jonzac

#### **Mairie de Jonzac**

3 rue du château, 17500 Jonzac  
(Parking Place du 8 mai 1945)

#### **Cloître des Carmes**

35 rue des Carmes, 17500 Jonzac

#### **Centre des congrès de Haute-Saintonge**

57 avenue Jean Moulin, 17500 Jonzac

#### **Les Antilles de Jonzac**

Parc du Val de Seugne, 17500 Jonzac

**Dans le cadre de l'Atelier in situ, une navette est organisée pour les déplacements suivants :**

- Mardi 13/06 : parking des Antilles de Jonzac → Parking de l'hôtel de ville  
Départ à 21h.
- Mercredi 14/06 : parking des Antilles de Jonzac (gare SNCF de Jonzac)  
→ Mairie de Montendre  
Départ à 8h, passage à la gare de Jonzac à 8h05
- Mercredi 14/06 : salle Claude Augier → Gare SNCF de Jonzac  
Départ 13h devant la salle Claude Augier

#### **Florentin Cornée, chargé de projets, POPSU Territoires, GIP EPAU**

florentin.cornee@developpement-durable.gouv.fr

Tel : +33 1 40 81 91 26 - Mobile : +33 6 31 84 49 45

#### **Julie Ragot, chargée de projet coordination Club et animation thématique, Direction du programme Petites villes de demain, ANCT**

Julie.RAGOT@anct.gouv.fr

Tél : + 33 1 85 58 63 11 – Mobile : + 33 7 63 56 85 55



## À PROPOS DE L'ANCT

Mise en place le 1er janvier 2020, l'Agence nationale de la cohésion des territoires est un nouveau partenaire pour les collectivités dans la mise en œuvre de leurs projets. Elle anime des pactes territoriaux et des programmes nationaux comme France Services, Action cœur de ville, Petites villes de demain, France Très Haut Débit... L'ANCT développe également une offre de services sur-mesure en matière d'ingénierie de projet, avec une approche "cousue main" pour répondre au plus près de leurs besoins spécifiques et locaux. Elle s'appuie sur un maillage territorial fin grâce aux préfets de département, délégués territoriaux de l'ANCT, et leurs services.



en partenariat avec :



et avec le soutien de :

